

LAVORATORI EXTRACOMUNITARI IN VENETO UN QUADRO AGGIORNATO

Quinta edizione

giugno 2005

Sommario

1.	ASPETTI DEMOGRAFICI: RESIDENTI, PRESENTI, PREVISIONI	2
2.	IMMIGRATI AL LAVORO. MISURE DI STOCK	33
3.	IMMIGRATI AL LAVORO. MISURE DI FLUSSO.	53
4.	IMMIGRATI ALLA RICERCA DI LAVORO.....	65
5.	IL FABBISOGNO DI NUOVI IMMIGRATI	69
6.	LA REGOLARIZZAZIONE	74
7.	IMMIGRATI NEL MERCATO DEL LAVORO: IL QUADRO COMPLESSIVO. CONFRONTO ITALIA-VENETO	83
	RIFERIMENTI BIBLIOGRAFICI.....	91

Gruppo di lavoro:

Veneto Lavoro

*L. Bertazzon (coordinatrice), M. Disarò, D. Maurizio, L. Ranzato, P. Rocelli
B. Anastasia (responsabile scientifico)*

1. ASPETTI DEMOGRAFICI: RESIDENTI, PRESENTI, PREVISIONI

1.1. I residenti

a. Dati di stock

- al 31.12.2003 il numero degli stranieri registrati presso le anagrafi comunali del Veneto si è attestato a 240.434 unità con un incremento del 61% rispetto al dato della rilevazione censuaria del 2001. Alla fine del 2003 il numero degli stranieri residenti in regione risultava ben 11 volte superiore a quello registrato al Censimento del 1991. Nel corso del decennio 1991 – 2001 gli immigrati sono sestuplicati, passando dalle 25.500 unità del Censimento del 1991 alle 153.000 del 2001; successivamente una ulteriore forte accelerazione si è avuta nel corso dell'ultimo biennio osservato (2002-2003) per gli effetti della recente regolarizzazione. L'incidenza della popolazione straniera sul totale della popolazione residente in Veneto ha raggiunto nel 2003 il 5,2% (quasi 2 punti percentuali in più rispetto al Censimento 2001); la quota della componente extracomunitaria (cittadini non Ue) sul totale degli stranieri residente è gradualmente aumentata, giungendo a fine 2003 al 96,4% (**tab. 1.1.1**);
- la presenza di stranieri e di extracomunitari si mantiene relativamente maggiore in Veneto che in Italia: al 31.12.2003 la popolazione complessiva residente in regione risulta pari all'8% del totale italiano, mentre la quota corrispondente per i soli cittadini stranieri risulta del 12,1% (12,5% se consideriamo la sola componente extracomunitaria) (**graf. 1.1.1**);
- nel 2003, secondo i dati anagrafici, il 25,4% degli stranieri (il 27,1% delle donne ed il 23,9% degli uomini) risiedeva nei capoluoghi di provincia, il 74,6% negli altri comuni; il gruppo più rilevante è rappresentato dalla comunità marocchina (35.200), seguono i cittadini provenienti dei Paesi dell'ex Jugoslavia (oltre 34.000, tra cui 16.500 serbo-montenegrini e 10.400 macedoni), i rumeni (27.300), gli albanesi (26.300) e, con valori inferiori, i cinesi (10.600), i ghanesi (circa 9.200) ed i bengalesi (circa 7.200) (**tab. 1.1.2**);
- nel 2003 i nati (oltre 4.500) da entrambi i genitori stranieri hanno rappresentato il 10,3% del totale dei nati, contribuendo in modo significativo al riequilibrio del saldo naturale della popolazione residente (altrimenti negativo se considerati i soli cittadini italiani); il saldo migratorio degli stranieri (provenienti sia dall'estero che da altre regioni italiane) è risultato pari al 80% del saldo migratorio complessivo; i minorenni rappresentano il 22,4% della popolazione straniera mentre la componente femminile a fine anno raggiunge il 4,6% del totale delle donne residenti in Veneto (**tab. 1.1.3**);
- il 34% delle iscrizioni anagrafiche registrate in Veneto nel corso del 2003 risulta di cittadini stranieri per lo più trasferitisi nel territorio regionale da altri Stati (93% del totale delle iscrizioni dall'estero): fortemente positivo risulta il saldo migratorio con l'estero fatto registrare dai cittadini stranieri; tra i principali motivi di cancellazione il 74% è rappresentato dai trasferimenti di residenza all'interno dei confini nazionali (**tab. 1.1.4**);
- la distribuzione della crescita degli stranieri residenti per provincia, evidenzia un trend sufficientemente omogeneo nel territorio: un ritmo più intenso è segnalato peraltro per le province di Treviso e Rovigo (i livelli di incidenza di cittadini stranieri in quest'ultima, in passato più bassi che nel resto del Veneto, risultano in sensibile recupero) (**tab. 1.1.5**);
- la graduatoria al 2003 delle province venete per incidenza della popolazione straniera residente, incidenza peraltro fortemente incrementata nel corso dell'ultimo biennio, vede al primo posto Vicenza (6,8%), seguita da Treviso (6,6%), Verona (6,0%), Padova (4,3%), Belluno (3,6%), Venezia (3,3%) e Rovigo (2,8%) (**tab. 1.1.6**);
- l'incidenza degli stranieri residenti è particolarmente alta nei territori dei Centri per l'impiego di Arzignano (quasi il 12%) e Pieve di Soligo (oltre il 10%); a seguire, si attestano su valori attorno all'8% Oderzo, Lonigo e Castelfranco Veneto; Adria e Chioggia si

- confermano ancora come i territori con la più bassa percentuale di stranieri residenti, superando di poco l'1,5% (**tab. 1.1.7 e graf. 1.1.2**);
- rispetto al Censimento 2001, alla fine del 2003 le anagrafi comunali del Veneto, avendo "incamerato" gran parte dei risultati della regolarizzazione del 2002, hanno evidenziato un notevole incremento della popolazione residente nei territori di tutti i Centri per l'impiego del Veneto. L'aumento dei residenti stranieri ha inciso particolarmente (con tassi ben al di sopra del 50%) nelle aree tradizionalmente a bassa percentuale di popolazione immigrata (Adria, Dolo, Rovigo, ecc.); per quanto riguarda i valori assoluti di tale incremento, essi hanno evidenziato il rafforzamento della presenza immigrata soprattutto nei territori tradizionalmente più interessati dal fenomeno (**graf. 1.1.3**);

b. Dinamiche di flusso

- osservando i trasferimenti di residenza con l'estero, si nota la forte crescita delle iscrizioni attribuibili a stranieri, passate da poco più di 5.000 nei primi anni '90 a circa 21.600 nel 2002; poiché le cancellazioni, molto inferiori per numero (risultano intorno alle 3.000 unità annue), riguardano ancora prevalentemente cittadini italiani, ne consegue che *il saldo positivo nei trasferimenti con l'estero è quasi completamente ascrivibile ai movimenti dei cittadini stranieri*. Rispetto al contesto nazionale, il Veneto attrae dall'estero in percentuale maggiore cittadini stranieri (12,8%) che italiani (8% nel 2002) e, parallelamente, registra cancellazioni anagrafiche relativamente più numerose per gli stranieri che per gli italiani (13% contro 4,9%). Nel saldo tra iscrizioni e cancellazioni dall'estero di cittadini italiani, nel 2002 più elevato rispetto agli anni precedenti (quasi 2.000 unità), si riflettono presumibilmente, oltre che i consueti aggiustamenti post-censuari, anche qualche (modesto) effetto dei programmi di rientro attuati a favore dei cittadini italiani residenti all'estero (**tab. 1.1.8**);
- i movimenti intraprovinciali ed intraregionali della popolazione straniera residente in Veneto sono significativi: nel 2002 si sono contati 17.500 arrivi e circa 15.000 deflussi; le iscrizioni di cittadini stranieri in Veneto da altre regioni italiane rappresentano il 19,5% degli arrivi totali e valgono il 15% del totale dei movimenti intra-Italia, confermando la capacità attrattiva del Veneto (**tab. 1.1.9**);
- nel triennio 2000 - 2002 l'incidenza delle iscrizioni alle anagrafi comunali del Veneto di cittadini stranieri provenienti da altre regioni italiane è andata progressivamente aumentando passando dal 17% al 19,5% e si è stabilizzata su valori nettamente al di sopra di quelli rilevati per le cancellazioni (12,6% nel 2002); l'incidenza della componente straniera sul totale delle iscrizioni da e delle cancellazioni per l'estero (oltre l'80% la prima, tra il 30 e il 40% la seconda) risulta influenzata dalle variazioni nei trasferimenti internazionali di cittadini italiani (**tab. 1.1.10**);
- le iscrizioni da altre regioni italiane così come le iscrizioni dall'estero mostrano un andamento complessivo leggermente altalenante nel triennio 2000-2002 pressoché per tutti i principali paesi di cittadinanza: i valori assoluti dell'ultimo anno evidenziano incrementi significativi sia nel totale delle iscrizioni (da altre regioni italiane e dall'estero) che nelle cancellazioni per altre regioni italiane; il numero delle cancellazioni totali per l'estero continua invece a diminuire, nonostante qualche marginale segnale di aumento per i cittadini dei paesi asiatici (da 167 nel 2000 si passa a 241 nel 2002) (**tab. 1.1.11**);
- la serie storica (1996-2002) dei dati sui trasferimenti di cittadini stranieri dall'estero alle anagrafi comunali del Veneto mostra, ancora una volta, come l'andamento nel tempo delle iscrizioni sia fortemente influenzato dai ripetuti processi di regolarizzazione attuati in Italia. Permangono tuttavia forti differenziazioni all'interno dei singoli gruppi di cittadinanza: rispetto al contesto nazionale, in Veneto risultano particolarmente elevate, seppure con un'incidenza in leggero calo, le iscrizioni di cittadini degli stati dell'ex Jugoslavia (circa il 29% delle iscrizioni avvenute in Italia nel 2002). Guardando alle singole nazionalità, al Veneto è attribuibile quasi la metà (41%) di tutte le iscrizioni dall'estero di cittadini bosniaci avvenute in Italia nel 2002 ed il 30% di quelle di serbo-montenegrini, ma anche, spostandoci in Africa, il 30% di quelle ghanesi (**tab. 1.1.12**);

- i cittadini stranieri che si cancellano dalle anagrafi comunali del Veneto e spostano la loro residenza in altre regioni italiane sono prevalentemente diretti verso la Lombardia (circa il 30% di tutti i trasferimenti interregionali dal 1995 al 2002); seguono il Friuli Venezia Giulia e l'Emilia Romagna (entrambi con una media di cancellazioni che si aggira tra il 16 ed il 17% negli anni considerati). Dall'altro canto, la quota maggiore delle iscrizioni avvenute nel 2002 ha avuto come origine il Lazio (con valori in costante crescita dal 1995, fino a raggiungere e superare il 18% di fine periodo), la Lombardia (15,5% nel 2002), la Campania (14,4%) e la Sicilia (8,6%): ciò riconferma l'importante ruolo giocato dalla capitale e dalle altre maggiori città italiane (nonché dalla Sicilia quale tradizionale punto di approdo) nell'attrarre gli immigrati provenienti dall'estero, successivamente convogliati verso altre mete. Il saldo interregionale di cittadini immigrati è negativo (dal 1997) solo con il Friuli Venezia Giulia: nei confronti di questa regione il Veneto cessa il tradizionale ruolo di "attrattore" di immigrati e si pone in una posizione di generatore di flussi netti in uscita (peraltro in costante crescita dal 1997) (**tab. 1.1.13**);
- gli stranieri iscritti in regione dall'estero sono prevalentemente giovani, inclusi nella fascia d'età 20-34 anni (50% nel 2002) all'interno della quale, nel corso dell'ultimo anno, la presenza femminile ha peraltro superato, seppur di poco, quella maschile (rispettivamente 51% e 49%) ed ha confermato valori di assoluto rilievo nel più ampio panorama nazionale (**tab. 1.1.14**);
- le cancellazioni di residenza con destinazione uno Stato estero interessano una popolazione mediamente più vecchia (la fascia d'età più numerosa slitta tra i 25 ed i 39 anni) all'interno della quale continuano a prevalere, almeno in Veneto, le cancellazioni dei maschi rispetto a quelle delle femmine; nel 2002 il Veneto ha registrato un'incidenza particolarmente elevata, rispetto al contesto nazionale, delle cancellazioni di cittadini immigrati tra i 20 ed i 24 anni (17,3%), soprattutto maschi (18,1%) (**tab. 1.1.15**);

b. Approfondimenti sulla base del censimento 2001

- la maggior parte dei cittadini non Ue residenti in Veneto è compresa nelle classi di età tra i 25 e i 44 anni; il peso degli anziani è ancora estremamente ridotto: meno del 2% degli extracomunitari supera i 65 anni di età (**tab. 1.1.16**);
- i più importanti Paesi di origine degli immigrati residenti in Veneto sono il Marocco (25.406), l'Albania (16.917), la Repubblica di Serbia e Montenegro (14.109), la Romania (11.346), il Ghana (7.127) e la Cina (5.155); un'analisi per grandi aree regionali vede al primo posto l'Europa Centro-Orientale (59.505), seguita dall'Africa (50.403), dall'Asia (20.108), dall'America (9.775), dall'Unione Europea (9.026) e, infine, dai Paesi di nuova adesione (3.050) (**tab. 1.1.17**);
- sul totale di 153.074 stranieri residenti in Veneto, l'assoluta maggioranza (135.077, pari all'88,2%) risulta nata all'estero; il 25% di questi immigrati risulta essersi trasferito in Italia da almeno dieci anni, mentre un altro 30% è presente in Italia da prima del 1997 (**tab. 1.1.18**);
- quanto alle motivazioni del trasferimento, per circa la metà (oltre 68.000 su 135.077) si è trattato di motivazioni connesse al lavoro, mentre per un'altra quota significativa (quasi il 38%) si è trattato di ricongiungimento con familiari già presenti; assai modesti sono i flussi di immigrazione motivati da ragioni di studio (solo il 2,1%) (**tab. 1.1.19**);
- in Veneto gli extracomunitari nati all'estero risultano 126.548: circa 18.000 (12,5%) sono quindi gli extracomunitari residenti nati in Italia (**tab. 1.1.20**);

1.2. Permessi di soggiorno: dati di stock

- la dinamica dei permessi di soggiorno (che comprendono solo in misura assai parziale i minorenni) rilasciati in Veneto mette in evidenza *una crescita dello stock di permessi rilasciati a cittadini non UE superiore alle 100.000 unità* tra il 1991-1992 (quando tale stock era ancora inferiore alle 40.000 unità) e il 2002 (quando ha superato quota 140.000); nel 2003, a seguito soprattutto della regolarizzazione, è stata registrata un'altra fortissima crescita che ha portato i permessi di soggiorno rilasciati in Veneto a cittadini extracomunitari ad oltre 200.000 unità (**tab. 1.2.1**);
- la distribuzione dei permessi di soggiorno per classi di età vede la netta prevalenza di adulti giovani (tra i 18 e i 44 anni); in termini dinamici però i maggiori incrementi si osservano per le classi di età over 35 (**tab. 1.2.2**);
- l'incremento recente dei permessi di soggiorno rilasciati in Veneto ha riguardato soprattutto cittadini provenienti dall'Europa dell'Est (in particolare rumeni e albanesi) e dall'Asia (Cina e Bangladesh) (**tab. 1.2.3**); in valore assoluto i permessi rilasciati a marocchini (28.836) superano ormai di poco quelli rilasciati a rumeni (27.586);
- dei 214.000 permessi di soggiorno rilasciati a stranieri in Veneto, a fine 2003 circa 145.000 erano motivati da ragioni di lavoro (129.239 per lavoro subordinato, 14.448 per lavoro autonomo) e più di 58.000 (rilasciati soprattutto a donne) da ragioni di famiglia (**tab. 1.2.4**);
- la distribuzione secondo i dati 2002 delle province venete per numerosità dei permessi di soggiorno rilasciati vede al primo posto Treviso (35.839), seguito da Verona e Vicenza; più distanziate risultano Padova e Venezia, mentre Belluno e Rovigo chiudono la graduatoria; forte è la concentrazione a Verona dei permessi rilasciati per lavoro autonomo (**tab. 1.2.5**);

1.3. Concessione di cittadinanza

- nel 2003 poco più di 13.4000 cittadini stranieri hanno ottenuto la cittadinanza italiana; di questi una quota rilevante (circa il 17%) risulta residente all'estero. La cittadinanza italiana, nella maggior parte dei casi, è ottenuta (in prevalenza dalle donne) a seguito di matrimonio. Nel 2003 va segnalato un notevole incremento delle concessioni ordinarie di cittadinanza (circa il doppio rispetto al biennio precedente). Il particolare incremento registrato nel 2003 nel contesto nazionale si riflette appieno anche in Veneto: se, nel quadriennio 1999-2002, le concessioni di cittadinanza rilasciate in Veneto risultavano mediamente circa 800 all'anno, nel 2003 hanno superato le 1.100 unità (**tab. 1.3.1**);
- le donne immigrate che acquisiscono la cittadinanza italiana (ricordiamo prevalentemente per matrimonio), sia in Italia che in Veneto, sono mediamente più giovani degli uomini (tra i 25 ed i 34 anni); gli uomini (che, proporzionalmente, ottengono la cittadinanza di più attraverso il percorso ordinario) sono tendenzialmente più vecchi (sopra i trent'anni, con un'incidenza elevata di over 40) (**tab. 1.3.2**);

1.4. Previsioni demografiche

- le previsioni demografiche per il Veneto a partire dai dati 2000 basate sul modello "Simula" (Veneto lavoro/Migliorini) stimano che, in assenza di movimenti migratori, la popolazione regionale totale risulterà nel 2010 pressoché dello stesso ammontare del 2000, mentre la popolazione in età 15-64 anni risulterà diminuita di circa 175.000 unità (-6%) e quella in età 20-49 di oltre 220.000 unità (-11%); tra il 2010 e il 2020, in assenza di movimenti migratori, si avrà una riduzione della popolazione in età 20-49 anni di quasi 400.000 unità (**tab. 1.4.1**);
- pure le previsioni Istat (base 2001) nell' "ipotesi centrale" (che include anche l'effetto stimato di movimenti migratori) scontano l'incipiente declino della popolazione in età

lavorativa: in particolare l'Istat stima, per la popolazione in età 20-49 anni, un calo di quasi 100.000 unità tra il 2001 e il 2010 e di circa 250.000 unità nel decennio successivo; analoghe tendenze, in forma parzialmente attenuata, si registreranno se gli indici di fecondità e di migrazione si muoveranno avvalorando l'ipotesi "alta" (**tab. 1.4.2**).

Tab. 1.1.1 – Residenti totali e stranieri – Veneto (1991 – 2003)

	Totale	di cui stranieri		di cui: non Ue		Quota Veneto/Italia		
			% su tot.		% su str.	Totale	Stranieri	Non Ue
A. Veneto								
cens. ott. 1991	4.380.797	25.471	0,6%	21.384	84,0%	7,7%	7,2%	7,8%
31.12.1992	4.395.263	39.287	0,9%	n.d.	n.d.	7,7%	6,9%	7,4%
31.12.1993	4.415.309	44.700	1,0%	38.217	85,5%	7,7%	7,1%	7,5%
31.12.1994	4.422.290	50.662	1,1%	44.349	87,5%	7,7%	7,4%	7,9%
31.12.1995	4.433.060	57.575	1,3%	51.013	88,6%	7,7%	7,8%	8,4%
31.12.1996	4.452.793	71.102	1,6%	64.078	90,1%	7,7%	8,0%	8,5%
31.12.1997	4.469.156	83.172	1,9%	75.662	91,0%	7,8%	8,4%	8,9%
31.12.1998	4.487.560	97.218	2,2%	89.260	91,8%	7,8%	8,7%	9,2%
31.12.1999	4.511.714	117.045	2,6%	108.708	92,9%	7,8%	9,2%	9,7%
31.12.2000	4.540.853	141.160	3,1%	132.504	93,9%	7,9%	9,6%	10,1%
cens. ott. 2001	4.527.694	153.074	3,4%	144.048	94,1%	7,9%	11,5%	12,0%
31.12.2002	4.577.408	183.852	4,0%	173.740	94,5%	8,0%	11,9%	12,3%
31.12.2003	4.642.899	240.434	5,2%	231.675	96,4%	8,0%	12,1%	12,5%
31.12.2004	4.699.950					8,0%		
B. Italia								
cens. ott. 1991	56.778.032	356.159	0,6%	275.354	77,3%			
31.12.1992	56.960.300	573.258	1,0%	n.d.	n.d.			
31.12.1993	57.138.489	629.165	1,1%	508.836	80,9%			
31.12.1994	57.268.578	685.469	1,2%	560.552	81,8%			
31.12.1995	57.332.996	737.793	1,3%	609.310	82,6%			
31.12.1996	57.460.977	884.555	1,5%	751.044	84,9%			
31.12.1997	57.563.354	991.678	1,7%	853.756	86,1%			
31.12.1998	57.612.615	1.116.394	1,9%	972.993	87,2%			
31.12.1999	57.679.955	1.270.553	2,2%	1.122.047	88,3%			
31.12.2000	57.844.017	1.464.589	2,5%	1.310.764	89,5%			
cens. ott. 2001	56.995.744	1.334.889	2,3%	1.202.822	90,1%			
31.12.2002	57.321.070	1.549.373	2,7%	1.409.930	91,0%			
31.12.2003	57.888.245	1.990.159	3,4%	1.856.614	93,3%			
31.12.2004	58.462.375							

* l'incidenza dei cittadini non Ue residenti in Veneto sul corrispondente totale Italia al 31.12.1992 è stimata; il dato 2002 per gli stranieri non Ue è stimato

Fonte: elab. Veneto Lavoro su dati Istat (Censimenti e risultanze demografiche)

Graf. 1.1.1 – Popolazione residente: quota Veneto/Italia

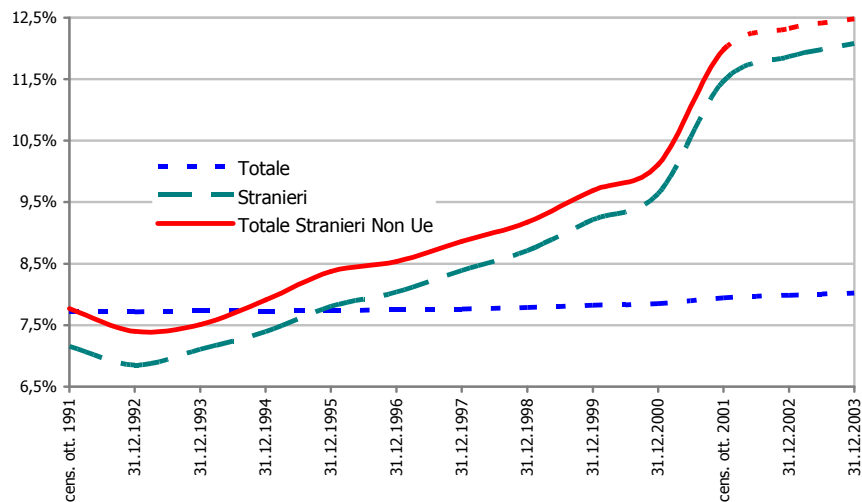

Fonte: elab. Veneto Lavoro su dati Istat

Tab. 1.1.2 – Stranieri residenti al 31.12.2003 per cittadinanza – Veneto

	Comuni capoluogo di provincia			Altri comuni			Totale		
	Maschi	Femmine	Totale	Maschi	Femmine	Totale	Maschi	Femmine	Totale
Unione Europea	1.347	1.875	3.222	2.145	3.392	5.537	3.492	5.267	8.759
Europa centro-orientale	11.106	13.091	24.197	45.524	41.662	87.186	56.630	54.753	111.383
<i>di cui</i>									
- Albania	2.553	2.065	4.618	12.397	9.337	21.734	14.950	11.402	26.352
- Serbia-Montenegro	2.452	1.924	4.376	6.979	5.138	12.117	9.431	7.062	16.493
- Macedonia	586	286	872	5.669	3.840	9.509	6.255	4.126	10.381
- Moldavia	818	2.190	3.008	1.224	2.942	4.166	2.042	5.132	7.174
- Polonia	166	426	592	594	1.123	1.717	760	1.549	2.309
- Romania	2.972	3.089	6.061	11.463	9.823	21.286	14.435	12.912	27.347
- Ucraina	173	1.448	1.621	342	3.185	3.527	515	4.633	5.148
Altri paesi europei	62	70	132	163	178	341	225	248	473
Totale Europa	12.515	15.036	27.551	47.832	45.232	93.064	60.347	60.268	120.615
Asia occidentale	623	288	911	416	264	680	1.039	552	1.591
Asia centro-meridionale	4.858	3.031	7.889	7.932	4.225	12.157	12.790	7.256	20.046
<i>di cui</i>									
- Bangladesh	1.634	788	2.422	3.302	1.471	4.773	4.936	2.259	7.195
- India	251	136	387	3.647	2.008	5.655	3.898	2.144	6.042
- Sri Lanka	2.506	1.903	4.409	669	550	1.219	3.175	2.453	5.628
- Pakistan	454	183	637	287	145	432	741	328	1.069
Asia orientale	2.512	2.763	5.275	4.821	4.675	9.496	7.333	7.438	14.771
<i>cui</i>									
- Cina	1.422	1.125	2.547	4.347	3.708	8.055	5.769	4.833	10.602
- Filippine	980	1.333	2.313	327	527	854	1.307	1.860	3.167
Totale Asia	7.993	6.082	14.075	13.169	9.164	22.333	21.162	15.246	36.408
Africa settentrionale	4.295	2.070	6.365	22.359	13.308	35.667	26.654	15.378	42.032
<i>di cui</i>									
- Marocco	19.325	11.884	31.209	2.497	1.495	3.992	21.822	13.379	35.201
- Tunisia	2.030	1.035	3.065	981	359	1.340	3.011	1.394	4.405
Africa occidentale	4.097	3.101	7.198	12.388	6.636	19.024	16.485	9.737	26.222
<i>di cui</i>									
- Costa d'Avorio	219	227	446	645	500	1.145	864	727	1.591
- Ghana	1.119	868	1.987	4.293	2.879	7.172	5.412	3.747	9.159
- Nigeria	1.551	1.577	3.128	1.893	1.695	3.588	3.444	3.272	6.716
- Senegal	736	168	904	4.296	911	5.207	5.032	1.079	6.111
Africa orientale	219	345	564	282	366	648	501	711	1.212
Africa centro meridionale	309	280	589	485	334	819	794	614	1.408
Totale Africa	8.920	5.796	14.716	35.514	20.644	56.158	44.434	26.440	70.874
America settentrionale	250	261	511	332	273	605	582	534	1.116
America centro meridionale	1.384	2.644	4.028	2.252	4.920	7.172	3.636	7.564	11.200
<i>di cui</i>									
- Brasile	360	636	996	562	1.195	1.757	922	1.831	2.753
- Colombia	200	449	649	312	838	1.150	512	1.287	1.799
- Rep. Dominicana	157	376	533	244	709	953	401	1.085	1.486
- Argentina	127	148	275	349	478	827	476	626	1.102
Totale America	1.634	2.905	4.539	2.584	5.193	7.777	4.218	8.098	12.316
Totale oceania	17	32	49	43	57	100	60	89	149
Apolidi	21	30	51	8	13	21	29	43	72
Totale complessivo	31.100	29.881	60.981	99.150	80.303	179.453	130.250	110.184	240.434

Fonte: elab. Veneto Lavoro su dati Istat (Bilancio demografico cittadini stranieri 2003)

Tab. 1.1.3 – Dinamica demografica – Veneto (1993 – 2003)

	Popolazione residente al 1° gennaio	Nati vivi	Morti	Saldo naturale	Iscritti	Cancellati	Saldo migratorio	Popolazione residente al 31 dicembre	di cui minorenni	% minorenni
A. Stranieri residenti										
1993	39.287	599	98	501	11.074	6.162	4.912	44.700		
1994	44.700	761	90	671	12.794	7.503	5.291	50.662		
1995	50.662	926	90	836	13.508	7.431	6.077	57.575		
1996	57.575	1.127	117	1.010	20.705	8.188	12.517	71.102		
1997	71.102	1.415	117	1.298	20.413	9.641	10.772	83.172		
1998	83.172	1.863	137	1.726	23.738	11.418	12.320	97.218		
1999	97.218	2.497	142	2.355	31.014	13.542	17.472	117.045		
2000	117.045	3.175	145	3.030	36.718	15.633	21.085	141.160	31.412	22,3%
2001										
2002								183.852		
2003	183.852	4.534	259	4.275	76.611	24.304	52.307	240.434	53.776	22,4%
di cui femmine	82.508	2.190	81	2.109	36.021	10.454	25.567	110.184	25.454	23,1%
B. Totale popolazione residente										
1993	4.395.263	38.284	41.251	-2.967	115.196	92.183	23.013	4.415.309		
1994	4.415.309	37.690	42.032	-4.342	110.647	99.324	11.323	4.422.290		
1995	4.422.290	38.246	41.698	-3.452	108.436	94.214	14.222	4.433.060		
1996	4.433.060	39.612	41.547	-1.935	113.093	91.425	21.668	4.452.793		
1997	4.452.793	40.855	42.496	-1.641	114.394	96.390	18.004	4.469.156		
1998	4.469.156	41.450	43.177	-1.727	123.745	103.614	20.131	4.487.560		
1999	4.487.560	41.720	43.051	-1.331	136.477	110.992	25.485	4.511.714		
2000	4.511.714	43.299	42.044	1.255	143.366	115.482	27.884	4.540.853	731.020	16,1%
2001*	4.540.853	42.204	40.972	1.232	126.803	102.536	24.267	4.529.823		
2002	4.529.823	43.434	42.334	1.100	157.151	110.666	46.485	4.577.408		
2003	4.577.408	43.911	43.787	124	194.775	129.408	65.367	4.642.899		
di cui femmine	2.344.088	21.404	22.489	-1.085	94.970	64.249	30.721	2.373.724		
2004	4.642.899	47.097	41.757	5.340	191.238	139.527	51.711	4.699.950		
di cui femmine	2.373.724	22.890	21.067	1.823	91.030	68.155	22.875	2.398.422		
C. Quota stranieri										
1993	0,9%	1,6%	0,2%		9,6%	6,7%	21,3%	1,0%		
1994	1,0%	2,0%	0,2%		11,6%	7,6%	46,7%	1,1%		
1995	1,1%	2,4%	0,2%		12,5%	7,9%	42,7%	1,3%		
1996	1,3%	2,8%	0,3%		18,3%	9,0%	57,8%	1,6%		
1997	1,6%	3,5%	0,3%		17,8%	10,0%	59,8%	1,9%		
1998	1,9%	4,5%	0,3%		19,2%	11,0%	61,2%	2,2%		
1999	2,2%	6,0%	0,3%		22,7%	12,2%	68,6%	2,6%		
2000	2,6%	7,3%	0,3%		25,6%	13,5%	75,6%	3,1%	4,3%	
2001										
2002								4,0%		
2003	4,0%	10,3%	0,6%		39,3%	18,8%	80,0%	5,2%		
di cui femmine	3,5%	10,2%	0,4%		37,9%	16,3%	83,2%	4,6%		

* i dati riportati per il 2001 fanno riferimento a: 1) risultanze anagrafiche al 31.12.2000 per la popolazione residente al 1 gennaio; 2) somma dei movimenti anagrafici registrati nei periodi 1-1/21-10 e 22-10/31-2 per i nati, i morti, gli iscritti ed i cancellati; 3) popolazione residente al 31.12.2001 calcolata sulla base della popolazione al 21.12.2001 (popolazione legale in base al XIV Censimento generale della popolazione) e movimento anagrafico dal 22/10 al 31/12.

Fonte: elab. Veneto Lavoro su dati Istat (Movimento anagrafico e Censimento 2001)

Tab. 1.1.4 – Veneto. Dinamica demografica 2003

	Stranieri			Popolazione totale			Incidenza % stranieri
	Maschi	Femmine	Totale	Maschi	Femmine	Totale	
Popolazione residente al 1° gennaio	101.344	82.508	183.852	2.233.320	2.344.088	4.577.408	4,0%
Iscritti per nascita	2.344	2.190	4.534	22.507	21.404	43.911	10,3%
Iscritti da altri comuni	13.214	9.080	22.294	64.179	61.569	125.748	17,7%
Iscritti dall'estero	25.019	26.179	51.198	27.014	27.935	54.949	93,2%
Altri iscritti	2.357	762	3.119	8.612	5.466	14.078	22,2%
Totale iscritti	42.934	38.211	81.145	122.312	116.374	238.686	34,0%
Cancellati per morte	178	81	259	21.298	22.489	43.787	0,6%
Cancellati per altri comuni	10.513	7.639	18.152	57.760	57.935	115.695	15,7%
Cancellati per l'estero	1.027	889	1.916	2.468	2.026	4.494	42,6%
Cancellati per acquisizione cittadinanza italiana	821	1.096	1.917	-	-	-	-
Altri cancellati	1.489	830	2.319	4.931	4.288	9.219	25,2%
Totale cancellati	14.028	10.535	24.563	86.457	86.738	173.195	14,2%
Popolazione residente al 31 dicembre	130.250	110.184	240.434	2.269.175	2.373.724	4.642.899	5,2%
<i>di cui minorenni</i>	<i>28.322</i>	<i>25.454</i>	<i>53.776</i>				

Fonte: elab. Veneto Lavoro su dati Istat (Bilancio demografico cittadini stranieri 2003)

Tab. 1.1.5 – Popolazione straniera residente per provincia (censimento 1991 e 2001, iscritti alle anagrafi al 31 dicembre 1992 – 2003): numeri indice (1991 = 100)

	1991	1992	1993	1994	1995	1996	1997	1998	1999	2000	2001	2002	2003
Valori assoluti													
Verona	6.245	9.792	11.433	13.013	14.511	17.673	20.523	23.830	28.110	33.033	35.453	41.516	50.922
Vicenza	6.487	9.285	10.700	12.860	14.594	17.894	20.460	28.921	28.921	34.703	37.140	44.462	55.830
Belluno	847	1.287	1.603	1.789	2.195	2.582	2.804	3.217	3.668	4.262	4.840	5.722	7.541
Treviso	4.482	6.378	7.547	8.824	10.463	13.263	16.339	25.017	25.017	30.644	34.495	41.488	54.400
Venezia	2.806	4.808	4.773	5.540	6.421	7.673	8.765	11.345	11.345	13.888	15.176	18.976	27.494
Padova	4.075	6.941	7.751	7.619	8.332	10.629	12.598	17.164	17.164	21.161	22.166	27.015	37.456
Rovigo	529	796	893	1.017	1.059	1.388	1.683	2.820	2.820	3.469	3.804	4.673	6.791
Veneto	25.471	39.287	44.700	50.662	57.575	71.102	83.172	97.218	117.045	141.160	153.074	183.852	240.434
Italia	356.159	573.258	629.165	685.469	737.793	884.555	991.678	1.116.394	1.270.553	1.464.589	1.334.889	1.549.373	1.990.159
Numeri indice (1991 = 100)													
Verona	100,0	156,8	183,1	208,4	232,4	283,0	328,6	381,6	450,1	529,0	567,7	664,8	815,4
Vicenza	100,0	143,1	164,9	198,2	225,0	275,8	315,4	445,8	445,8	535,0	572,5	685,4	860,6
Belluno	100,0	151,9	189,3	211,2	259,1	304,8	331,1	379,8	433,1	503,2	571,4	675,6	890,3
Treviso	100,0	142,3	168,4	196,9	233,4	295,9	364,5	558,2	558,2	683,7	769,6	925,7	1.213,7
Venezia	100,0	171,3	170,1	197,4	228,8	273,4	312,4	404,3	404,3	494,9	540,8	676,3	979,8
Padova	100,0	170,3	190,2	187,0	204,5	260,8	309,2	421,2	421,2	519,3	544,0	662,9	919,2
Rovigo	100,0	150,5	168,8	192,2	200,2	262,4	318,1	533,1	533,1	655,8	719,1	883,4	1.283,7
Veneto	100,0	154,2	175,5	198,9	226,0	279,1	326,5	381,7	459,5	554,2	601,0	721,8	944,0
Italia	100,0	161,0	176,7	192,5	207,2	248,4	278,4	313,5	356,7	411,2	374,8	435,0	558,8

Fonte: elab. Veneto Lavoro su dati Istat (Censimenti e movimento anagrafico)

Tab. 1.1.6 – Bilancio demografico per provincia – Veneto (2003)

	Stranieri			Popolazione totale	Stranieri/ totale
	Maschi	Femmine	Totale		
Belluno					
Popolazione residente al 1° gennaio	2.909	2.813	5.722	210.503	2,7
Nati vivi	69	54	123	1.742	7,1
Morti	5	4	9	2.582	0,3
Iscritti	1.075	1.610	2.685	7.134	37,6
Cancellati	418	448	866	5.304	16,3
Popolazione al 31 dicembre	3.566	3.975	7.541	211.493	3,6
di cui minorenni	858	785	1.643		
Padova					
Popolazione residente al 1° gennaio	14.741	12.274	27.015	857.660	3,1
Nati vivi	376	332	708	8.202	8,6
Morti	28	10	38	7.737	0,5
Iscritti	6.967	7.058	14.025	37.419	37,5
Cancellati	2.004	1.580	3.584	24.354	14,7
Popolazione al 31 dicembre	19.704	17.752	37.456	871.190	4,3
di cui minorenni	4.090	3.644	7.734		
Rovigo					
Popolazione residente al 1° gennaio	2.513	2.160	4.673	242.608	1,9
Nati vivi	66	61	127	1.682	7,6
Morti	6	1	7	2.817	0,2
Iscritti	1.438	1.507	2.945	7.664	38,4
Cancellati	443	384	827	5.308	15,6
Popolazione al 31 dicembre	3.508	3.283	6.791	243.829	2,8
di cui minorenni	795	708	1.503		
Treviso					
Popolazione residente al 1° gennaio	23.963	17.525	41.488	808.076	5,1
Nati vivi	614	604	1.218	8.627	14,1
Morti	38	19	57	7.242	0,8
Iscritti	10.221	8.537	18.758	40.176	46,7
Cancellati	3.471	2.375	5.846	25.137	23,3
Popolazione al 31 dicembre	30.713	23.687	54.400	824.500	6,6
di cui minorenni	6.914	6.204	13.118		
Venezia					
Popolazione residente al 1° gennaio	9.789	9.187	18.976	813.294	2,3
Nati vivi	235	200	435	7.231	6,0
Morti	19	5	24	8.115	0,3
Iscritti	5.634	5.776	11.410	30.723	37,1
Cancellati	1.581	1.311	2.892	20.542	14,1
Popolazione al 31 dicembre	13.842	13.652	27.494	822.591	3,3
di cui minorenni	2.748	2.464	5.212		
Verona					
Popolazione residente al 1° gennaio	22.290	19.226	41.516	838.221	5,0
Nati vivi	414	399	813	8.013	10,1
Morti	45	28	73	8.156	0,9
Iscritti	7.998	6.036	14.034	35.195	39,9
Cancellati	2.627	2.001	4.628	23.274	19,9
Popolazione al 31 dicembre	27.661	23.261	50.922	849.999	6,0
di cui minorenni	5.811	5.305	11.116		
Vicenza					
Popolazione residente al 1° gennaio	25.139	19.323	44.462	807.046	5,5
Nati vivi	570	540	1.110	8.414	13,2
Morti	37	14	51	7.138	0,7
Iscritti	9.601	7.687	17.288	36.464	47,4
Cancellati	3.484	2.436	5.920	25.489	23,2
Popolazione al 31 dicembre	31.256	24.574	55.830	819.297	6,8
di cui minorenni	7.106	6.344	13.450		

Fonte: elab. Veneto Lavoro su dati Istat (Bilancio demografico cittadini stranieri 2003)

Tab. 1.1.7– Popolazione residente in Veneto al 31.12.2003 (totale e stranieri) per Centro per l'impiego

	Popolazione Residente	Cittadini italiani	Stranieri residenti	% stranieri su tot. residenti	Indice di specializzazione
Belluno	92.597	89.437	3.160	3,41	0,66
Agordo	21.180	20.721	459	2,17	0,42
Calalzo di Cadore	38.218	36.825	1.393	3,64	0,70
Feltre	59.498	56.969	2.529	4,25	0,82
BELLUNO	211.493	203.952	7.541	3,57	0,69
Padova	423.953	403.606	20.347	4,80	0,93
Camposampiero	86.877	82.195	4.682	5,39	1,04
Cittadella	118.404	112.887	5.517	4,66	0,90
Este	77.517	74.995	2.522	3,25	0,63
Monselice	101.202	98.711	2.491	2,46	0,48
Piove di Sacco	63.237	61.340	1.897	3,00	0,58
PADOVA	871.190	833.734	37.456	4,30	0,83
Rovigo	107.086	103.878	3.208	3,00	0,58
Adria	74.960	73.740	1.220	1,63	0,31
Badia Polesine	61.783	59.420	2.363	3,82	0,74
ROVIGO	243.829	237.038	6.791	2,79	0,54
Treviso	304.613	288.658	15.955	5,24	1,01
Castelfranco Veneto	126.996	117.208	9.788	7,71	1,49
Conegliano	111.062	103.221	7.841	7,06	1,36
Montebelluna	105.967	99.026	6.941	6,55	1,26
Oderzo	77.779	71.201	6.578	8,46	1,63
Pieve di Soligo	40.096	36.060	4.036	10,07	1,94
Vittorio Veneto	57.987	54.726	3.261	5,62	1,09
TREVISO	824.500	770.100	54.400	6,60	1,27
Venezia	303.944	292.670	11.274	3,71	0,72
Chioggia	70.290	69.129	1.161	1,65	0,32
Dolo	115.849	112.384	3.465	2,99	0,58
Mirano	129.908	126.581	3.327	2,56	0,49
Portogruaro	92.821	89.465	3.356	3,62	0,70
San Donà di Piave	109.779	104.868	4.911	4,47	0,86
VENEZIA	822.591	795.097	27.494	3,34	0,65
Vicenza	261.876	244.413	17.463	6,67	1,29
Arzignano	85.046	75.216	9.830	11,56	2,23
Asiago	21.376	20.726	650	3,04	0,59
Bassano del Grappa	148.300	140.295	8.005	5,40	1,04
Lonigo	60.982	56.233	4.749	7,79	1,50
Schio	81.599	76.254	5.345	6,55	1,26
Thiene	97.589	91.798	5.791	5,93	1,15
Valdagno	62.529	58.532	3.997	6,39	1,23
VICENZA	819.297	763.467	55.830	6,81	1,32
Verona	420.609	393.207	27.402	6,51	1,26
Affi	99.792	94.053	5.739	5,75	1,11
Bovolone	52.315	49.786	2.529	4,83	0,93
Legnago	93.419	89.698	3.721	3,98	0,77
San Bonifacio	106.089	98.791	7.298	6,88	1,33
Villafranca di Verona	77.775	73.542	4.233	5,44	1,05
VERONA	849.999	799.077	50.922	5,99	1,16
VENETO	4.642.899	4.402.465	240.434	5,18	1,00

Fonte: elab. Veneto Lavoro su dati Istat (Bilancio demografico popolazione residente e bilancio demografico cittadini stranieri - Anno 2003)

Graf. 1.1.2 - Centri per l'impiego: incidenza % di stranieri su totale residenti al 31.12.2003

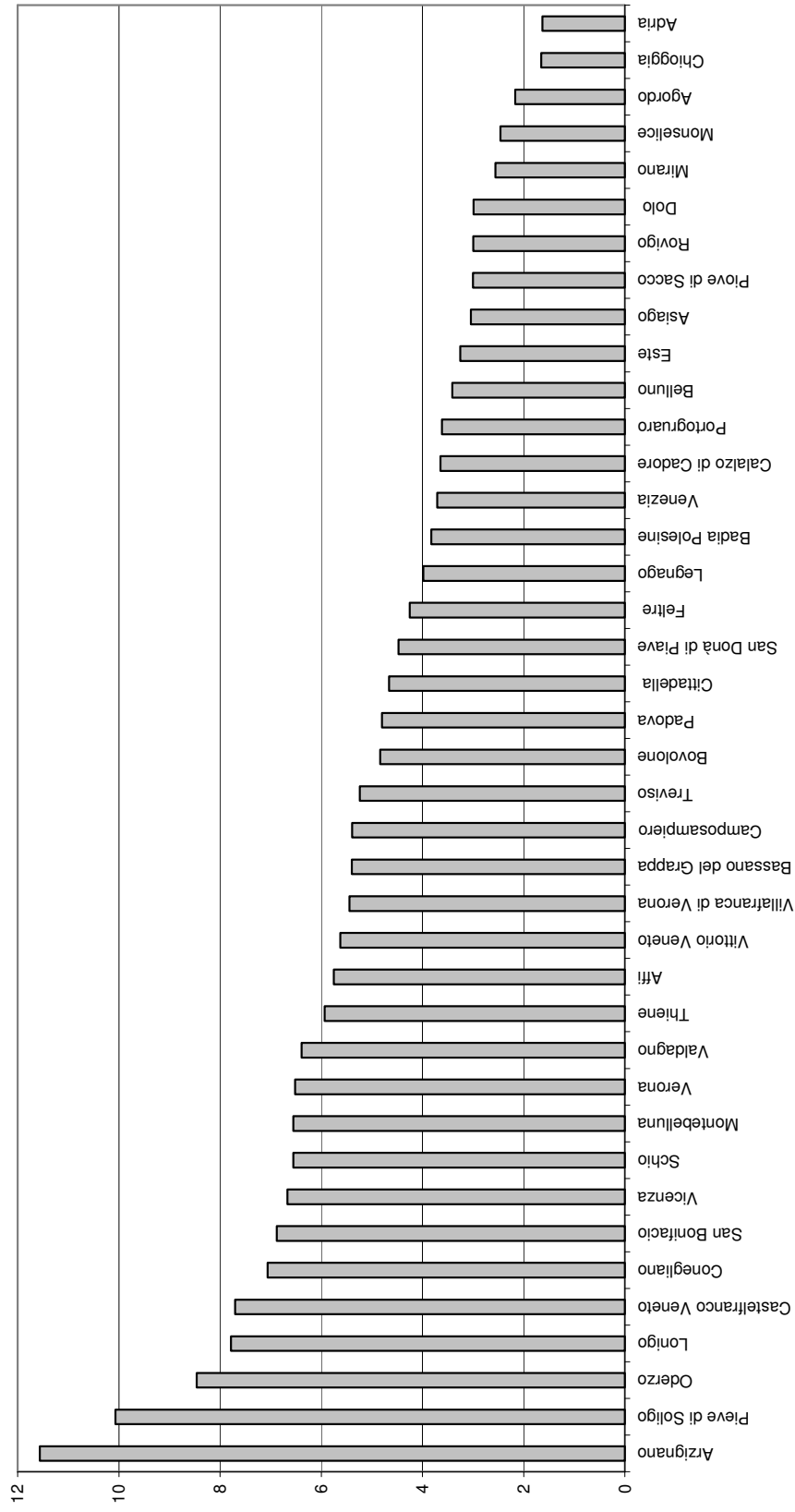

Fonte: elab. su dati Istat

Graf. 1.1.3 - Centri per l'impiego: incidenza % di stranieri su totale residenti al Censimento 2001, al 31.12.2003 ed incremento % 2001 - 2003

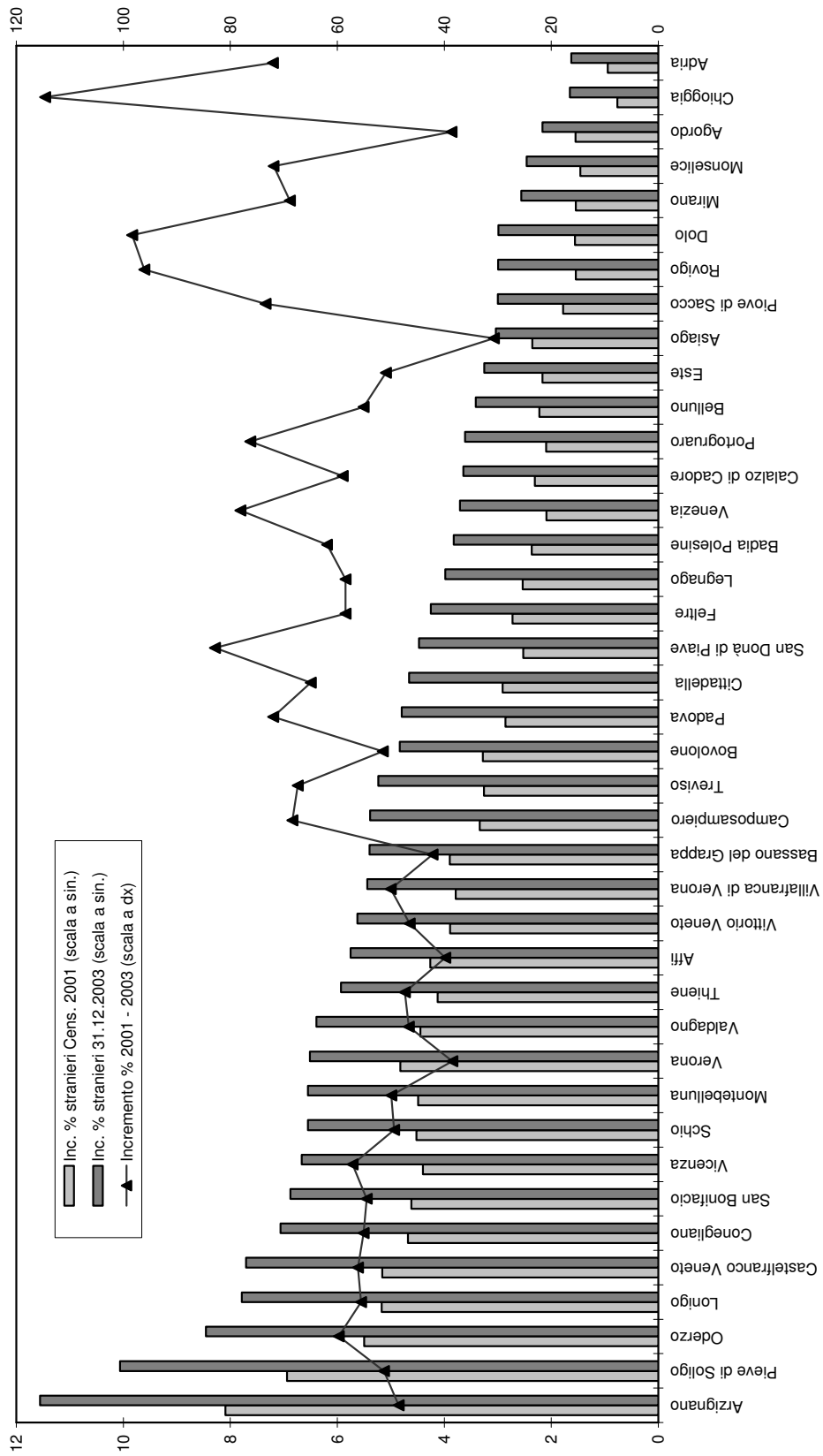

Tab. 1.1.8 – Iscritti e cancellati per trasferimento di residenza con l'estero – Veneto e Italia (1992 – 2002)

	1992	1993	1994	1995	1996	1997	1998	1999	2000	2001	2002
Veneto											
Iscritti italiani	4.489	3.642	3.792	1.807	2.207	2.273	2.370	2.419	2.549	2.533	3.561
Iscritti stranieri	5.209	5.190	6.312	7.303	13.499	11.775	12.201	17.280	20.991	19.755	21.590
Iscritti totali	9.698	8.832	10.104	9.110	15.706	14.048	14.571	19.699	23.540	22.288	25.151
Cancellati italiani	2.490	9.250	2.248	1.637	1.881	1.933	1.870	2.183	2.358	2.252	1.681
Cancellati stranieri	532	445	562	556	675	788	819	921	1.194	1.070	1.002
Cancellati totali	3.022	9.695	2.810	2.193	2.556	2.721	2.689	3.104	3.552	3.322	2.683
Saldo italiani	1.999	-5.608	1.544	170	326	340	500	236	191	281	1.880
Saldo stranieri	4.677	4.745	5.750	6.747	12.824	10.987	11.382	16.359	19.797	18.685	20.588
Saldo totale	6.676	-863	7.294	6.917	13.150	11.327	11.882	16.595	19.988	18.966	22.468
Italia											
Iscritti italiani	54.849	49.261	46.761	28.472	28.816	30.352	29.771	32.152	34.411	35.416	44.476
Iscritti stranieri	59.067	51.140	52.344	68.238	143.151	132.505	127.114	152.900	192.557	172.836	168.726
Iscritti totali	113.916	100.401	99.105	96.710	171.967	162.857	156.885	185.052	226.968	208.252	213.202
Cancellati italiani	50.226	54.980	59.402	34.886	39.017	38.984	37.952	56.283	47.480	46.901	34.056
Cancellati stranieri	6.761	6.302	6.146	8.417	8.493	7.289	7.937	8.590	9.121	9.176	7.700
Cancellati totali	56.987	61.282	65.548	43.303	47.510	46.273	45.889	64.873	56.601	56.077	41.756
Saldo italiani	4.623	-5.719	-12.641	-6.414	-10.201	-8.632	-8.181	-24.131	-13.069	-11.485	10.420
Saldo stranieri	52.306	44.838	46.198	59.821	134.658	125.216	119.177	144.310	183.436	163.660	161.026
Saldo totale	56.929	39.119	33.557	53.407	124.457	116.584	110.996	120.179	170.367	152.175	171.446
Quota Veneto/Italia											
Iscritti italiani	8,2	7,4	8,1	6,3	7,7	7,5	8,0	7,5	7,4	7,2	8,0
Iscritti stranieri	8,8	10,1	12,1	10,7	9,4	8,9	9,6	11,3	10,9	11,4	12,8
Iscritti totali	8,5	8,8	10,2	9,4	9,1	8,6	9,3	10,6	10,4	10,7	11,8
Cancellati italiani	5,0	16,8	3,8	4,7	4,8	5,0	4,9	3,9	5,0	4,8	4,9
Cancellati stranieri	7,9	7,1	9,1	6,6	7,9	10,8	10,3	10,7	13,1	11,7	13,0
Cancellati totali	5,3	15,8	4,3	5,1	5,4	5,9	5,9	4,8	6,3	5,9	6,4

Fonte: elab. Veneto Lavoro su dati Istat (Movimento migratorio della popolazione residente)

Tab. 1.1.9 – Iscritti e cancellati per trasferimento di residenza. Veneto e Italia (2002)

Destinazione	Trasf. Intraprovinciali	Trasf. Interprovinciali		Totale	Trasf. con l'estero	Totale
		Da prov. della stessa regione	Da prov. di altre regioni			
Veneto						
Iscritti italiani	63.609	13.052	19.806	96.467	3.561	100.028
Iscritti stranieri	10.600	2.082	4.785	17.467	21.590	39.057
Iscritti totali	74.209	15.134	24.591	113.934	25.151	139.085
<i>Quota stranieri/totale</i>	<i>14,3</i>	<i>13,8</i>	<i>19,5</i>	<i>15,3</i>	<i>85,8</i>	<i>28,1</i>
Cancellati italiani	63.609	13.052	15.391	92.052	1.681	93.733
Cancellati stranieri	10.600	2.082	2.210	14.892	1.002	15.894
Cancellati totali	74.209	15.134	17.601	106.944	2.683	109.627
<i>Quota stranieri/totale</i>	<i>14,3</i>	<i>13,8</i>	<i>12,6</i>	<i>13,9</i>	<i>37,3</i>	<i>14,5</i>
Saldo italiani			4.415	4.415	1.880	6.295
Saldo stranieri			2.575	2.575	20.588	23.163
Saldo totali			6.990	6.990	22.468	29.458
Italia						
Iscritti italiani	662.876	147.505	304.566	1.114.947	44.476	1.159.423
Iscritti stranieri	61.603	15.113	31.895	108.611	168.726	277.337
Iscritti totali	724.479	162.618	336.461	1.223.558	213.202	1.436.760
<i>Quota stranieri/totale</i>	<i>8,5</i>	<i>9,3</i>	<i>9,5</i>	<i>8,9</i>	<i>79,1</i>	<i>19,3</i>
Cancellati italiani	662.876	147.505	304.566	1.114.947	34.056	1.149.003
Cancellati stranieri	61.603	15.113	31.895	108.611	7.700	116.311
Cancellati totali	724.479	162.618	336.461	1.223.558	41.756	1.265.314
<i>Quota stranieri/totale</i>	<i>8,5</i>	<i>9,3</i>	<i>9,5</i>	<i>8,9</i>	<i>18,4</i>	<i>9,2</i>
Saldo italiani					10.420	10.420
Saldo stranieri					161.026	161.026
Saldo totali					171.446	171.446

Fonte: elab. Veneto Lavoro su dati Istat (Movimento migratorio della popolazione residente)

Tab. 1.1.10 – Iscritti e cancellati per trasferimento di residenza intraregionale, interregionale e dall'estero (stranieri e totale) per sesso - Regione di destinazione e origine Veneto (Anni 2000 - 2002)

	2000			2001			2002		
	Maschi	Femmine	Totale	Maschi	Femmine	Totale	Maschi	Femmine	Totale
Stranieri									
<i>Iscritti - regione di destinazione Veneto</i>									
Trasferimenti intraregionali	5.828	3.701	9.529	6.159	3.833	9.992	7.670	5.012	12.682
Trasferimenti interregionali	2.903	1.542	4.445	2.841	1.443	4.284	3.065	1.720	4.785
Trasferimenti dall'estero	11.364	9.627	20.991	10.438	9.317	19.755	10.811	10.779	21.590
Totale	20.095	14.870	34.965	19.438	14.593	34.031	21.546	17.511	39.057
<i>Cancellati - regione di origine Veneto</i>									
Trasferimenti intraregionali	5.828	3.701	9.529	6.159	3.833	9.992	7.670	5.012	12.682
Trasferimenti interregionali	1.081	748	1.829	1.145	791	1.936	1.280	930	2.210
Trasferimenti per l'estero	674	520	1.194	542	528	1.070	557	445	1.002
Totale	7.583	4.969	12.552	7.846	5.152	12.998	9.507	6.387	15.894
Totale									
<i>Iscritti - regione di destinazione Veneto</i>									
Trasferimenti intraregionali	43.865	44.491	88.356	39.370	39.513	78.883	45.141	44.202	89.343
Trasferimenti interregionali	14.345	11.876	26.221	12.650	10.099	22.749	13.505	11.086	24.591
Trasferimenti dall'estero	12.835	10.705	23.540	11.882	10.406	22.288	12.855	12.296	25.151
Totale	71.045	67.072	138.117	63.902	60.018	123.920	71.501	67.584	139.085
<i>Cancellati - regione di origine Veneto</i>									
Trasferimenti intraregionali	43.865	44.491	88.356	39.370	39.513	78.883	45.141	44.202	89.343
Trasferimenti interregionali	8.823	8.429	17.252	8.220	7.812	16.032	8.999	8.602	17.601
Trasferimenti per l'estero	2.010	1.542	3.552	1.787	1.535	3.322	1.510	1.173	2.683
Totale	54.698	54.462	109.160	49.377	48.860	98.237	55.650	53.977	109.627
Quota stranieri su totale									
<i>Iscritti - regione di destinazione Veneto</i>									
Trasferimenti intraregionali	13,3	8,3	10,8	15,6	9,7	12,7	17,0	11,3	14,2
Trasferimenti interregionali	20,2	13,0	17,0	22,5	14,3	18,8	22,7	15,5	19,5
Trasferimenti dall'estero	88,5	89,9	89,2	87,8	89,5	88,6	84,1	87,7	85,8
Totale	28,3	22,2	25,3	30,4	24,3	27,5	30,1	25,9	28,1
<i>Cancellati - regione di origine Veneto</i>									
Trasferimenti intraregionali	13,3	8,3	10,8	15,6	9,7	12,7	17,0	11,3	14,2
Trasferimenti interregionali	12,3	8,9	10,6	13,9	10,1	12,1	14,2	10,8	12,6
Trasferimenti per l'estero	33,5	33,7	33,6	30,3	34,4	32,2	36,9	37,9	37,3
Totale	13,9	9,1	11,5	15,9	10,5	13,2	17,1	11,8	14,5

Fonte: elab. Veneto Lavoro su dati Istat (Movimento migratorio della popolazione residente)

Tab. 1.1.11 – Cittadini stranieri iscritti e cancellati per trasferimento di residenza interregionale e con l'estero, area geografica e principali paesi di cittadinanza – Regione di destinazione e origine Veneto (Anni 2000 - 2002)

	Iscrizioni da altre regioni			Cancellazioni per altre regioni			Iscrizioni dall'estero			Cancellazioni per l'estero		
	2000	2001	2002	2000	2001	2002	2000	2001	2002	2000	2001	2002
Europa	1480	1.448	1.860	602	695	840	10.597	10.079	10.750	616	479	425
Unione europea	100	111	112	67	83	79	746	648	773	194	145	123
Europa centro-orientale	1.373	1.329	1.739	531	608	756	9.809	9.390	9.934	416	328	298
<i>di cui:</i>												
Albania	672	677	806	153	197	285	2.734	2.413	2.458	78	58	70
Bosnia-Erzegovina	41	24	46	30	18	48	449	394	507	23	12	22
Croazia	63	48	50	71	86	58	434	340	282	73	40	33
Serbia-Montenegro	143	96	153	83	64	65	1.576	1.385	1.153	154	93	47
Macedonia	108	56	110	41	39	48	855	895	842	17	45	28
Slovenia	1	5	1	3	4	6	28	21	26	2	-	2
Russia	15	19	19	16	19	26	234	178	151	6	1	7
Polonia	40	25	41	13	18	29	219	174	210	8	8	7
Romania	242	324	422	92	115	123	2.446	2.640	2.880	35	41	51
Altri paesi europei	7	8	9	4	4	5	42	41	43	6	6	4
Africa	1.533	1.412	1.357	604	639	645	5.879	4.814	4.500	318	288	254
Africa settentrionale	882	841	818	311	346	337	3.247	2.864	2.729	159	154	109
<i>di cui:</i>												
Marocco	615	574	609	236	265	249	2.764	2.362	2.209	130	135	87
Tunisia	142	134	83	52	47	64	278	296	333	13	16	11
Africa occidentale	583	522	464	258	251	273	2.356	1.756	1.569	147	104	133
<i>di cui:</i>												
Ghana	87	93	59	59	80	73	784	552	486	95	58	87
Nigeria	127	105	123	92	88	106	838	580	447	7	14	8
Senegal	205	184	186	77	59	60	458	300	258	32	23	32
Africa orientale	41	32	47	24	27	17	125	77	95	10	24	10
Africa centro-meridionale	27	17	28	11	15	18	151	117	107	2	6	2
Asia	1.219	1.199	1.379	458	460	542	3.069	3.461	4.381	167	196	241
Asia occidentale	34	45	35	16	25	13	94	105	88	11	4	9
Asia centro-meridionale	691	731	752	137	144	217	1.740	1.998	2.638	75	105	133
<i>di cui:</i>												
India	196	189	213	51	60	103	604	660	833	28	32	59
Pakistan	25	18	21	16	9	11	109	132	116	4	8	4
Sri Lanka	212	274	236	51	45	76	489	455	511	18	28	31
Asia orientale	494	423	592	305	291	312	1.235	1.358	1.655	81	87	99
<i>di cui:</i>												
Cina	412	330	498	235	229	270	882	1.077	1.351	49	44	85
Filippine	59	81	84	56	49	34	242	185	195	21	22	8
America	209	222	188	163	141	181	1.432	1.377	1.933	87	107	79
America settentrionale	8	7	7	13	6	7	120	90	110	31	43	31
America centro-meridionale	201	215	181	150	135	174	1.312	1.287	1.823	56	64	48
<i>di cui:</i>												
Argentina	11	10	16	7	11	11	55	116	363	3	4	1
Brasile	25	40	33	14	19	34	310	280	466	13	22	22
Perù	35	44	25	17	19	27	123	83	126	4	1	5
Oceania	2	2	1	2	1	1	14	21	24	6	-	3
Apolidi	2	1	-	-	-	1	-	3	2	-	-	0
Totale	4.445	4.284	4.785	1.829	1.936	2.210	20.991	19.755	21.590	1.194	1.070	1.002
<i>di cui:</i>												
Paesi a forte pressione migr.	4.323	4.151	4.653	1.740	1.836	2.116	20.025	18.921	20.594	951	861	831

Fonte: elab. Veneto Lavoro su dati Istat (Movimento migratorio della popolazione residente)

Tab. 1.1.12 - Cittadini stranieri iscritti dall'estero in Veneto per area geografica e principali paesi di cittadinanza. (Anni 1996 - 2002)

	Veneto					Italia					Veneto/Italia									
	1996	1997	1998	1999	2000	2001	1996	1997	1998	1999	2000	2001	1996	1997	1998	1999	2000	2001	2002	
Europa	6.394	4.994	6.190	9.042	10.597	10.079	10.760	55.817	46.854	53.995	72.037	89.782	81.184	80.506	11.5	10.7	11.5	12.6	11.8	13.4
Unione europea	748	796	765	687	746	648	773	9.240	9.451	10.591	10.523	10.866	10.854	8,1	8,4	7,2	7,2	7,1	5,9	7,1
<i>d. cui:</i>																				
Francia	121	123	118	108	101	116	122	1.802	1.855	2.309	2.355	2.276	2.281	6,7	6,6	5,1	5,4	4,5	5,1	5,4
Germania	181	223	206	199	185	151	200	2.117	2.288	2.641	2.411	2.372	2.454	9,5	9,7	7,8	8,3	7,3	8,1	8,1
Regno Unito	102	83	90	99	111	84	147	1.227	1.457	1.380	1.265	1.177	1.265	6,7	6,7	6,2	6,1	6,0	5,8	6,3
Europa centro-orientale	5.588	4.151	5.391	8.136	9.809	9.340	9.334	45.718	36.626	42.640	60.862	78.502	69.468	88,897	12,2	11,3	12,6	13,4	12,5	14,4
<i>d. cui:</i>																				
Albania	1.458	1.072	1.656	2.299	2.734	2.413	2.458	20.508	15.009	19.813	28.668	31.992	27.727	25,885	7,1	7,1	8,4	8,0	8,5	8,7
Bosnia-Erzegovina	223	188	352	449	384	384	507	1.122	1.006	1.313	940	1.192	1.224	19,9	23,2	26,4	37,4	34,2	36,1	40,9
Croazia	534	920	398	359	434	340	282	1.687	1.286	1.138	1.361	1.190	1.076	31,7	30,3	35,0	31,9	31,9	28,6	29,2
Serbia-Montenegro	1.552	990	1.176	2.151	1.576	1.385	1.153	5.392	2.913	3.436	6.579	5.130	3.850	28,8	31,6	34,2	37,7	30,7	30,6	29,9
Macedonia	163	275	414	656	855	895	842	1.478	1.434	2.144	2.863	3.712	3.572	35,45	11,0	19,2	19,3	22,9	23,0	25,1
Slovenia	25	32	19	25	28	21	26	184	176	167	183	218	163	13,6	18,2	11,4	13,7	12,8	12,9	16,1
Russia	138	108	141	216	234	178	151	1.382	1.572	2.042	2.314	2.857	2.291	22,14	10,0	6,9	6,9	8,2	7,8	6,8
Polonia	178	140	118	182	219	174	210	3.262	3.783	2.738	2.906	4.779	3.538	33,84	5,5	3,7	4,3	6,3	4,6	4,9
Romania	886	750	959	1.454	2.446	2.640	2.880	6.701	6.755	6.818	10.651	19.332	17.286	175,54	13,2	11,1	14,1	13,7	12,7	15,3
Altri paesi europei	58	47	34	219	42	41	43	859	777	764	1.621	757	710	755	6,8	6,0	4,5	13,5	5,5	5,8
<i>d. cui:</i>																				
Swizzera	25	37	31	22	25	30	33	634	586	600	538	501	502	556	3,9	6,3	5,2	4,1	5,0	6,0
Africa	4.474	4.250	3.148	4.762	5.879	4.814	4.500	49.697	39.821	29.233	40.095	46.974	39.476	33.256	9,0	10,7	10,8	11,9	12,5	12,2
Africa settentrionale	2.327	2.236	1.967	2.831	3.247	2.864	2.729	33.753	23.926	19.585	27.178	29.827	27.835	23.289	6,9	9,3	10,1	10,4	10,9	10,4
<i>d. cui:</i>																				
Egitto	25	33	48	39	56	50	55	2.983	3.186	3.800	2.778	3.095	4.514	2.823	0,9	1,0	1,7	1,4	1,4	1,1
Marocco	2.061	1.996	1.679	2.479	2.764	2.362	2.209	22.289	14.357	12.816	19.350	20.093	17.287	14,995	9,2	13,1	13,1	12,8	13,8	13,7
Tunisia	169	153	182	218	216	196	236	3.517	3.346	4.241	4.256	4.246	4.216	4,746	2,9	4,6	6,1	6,2	6,5	6,6
Africa occidentale	1.831	1.800	1.020	1.697	2.356	1.796	1.569	12.017	12.129	6.442	9.650	13.474	8.969	7,487	15,2	14,8	15,8	17,6	17,5	19,6
<i>d. cui:</i>																				
Ghana	576	529	340	577	784	552	496	2.105	2.402	1.066	1.957	2.680	1.849	1.618	27,4	22,0	31,9	29,5	29,3	30,0
Nigeria	709	801	294	554	838	580	447	2.398	3.376	1.693	3.847	2.892	1.992	1.992	29,6	23,7	17,4	23,7	21,8	23,2
Senegal	290	263	182	310	458	300	258	4.276	3.773	2.161	3.453	4.669	2.892	1.797	6,8	7,0	8,4	9,0	9,8	11,6
Africa orientale	148	95	91	121	125	77	95	2.994	2.986	2.530	2.296	2.492	1.827	1.458	4,9	3,2	3,6	5,3	5,0	4,2
<i>d. cui:</i>																				
Etiopia	42	17	22	20	35	22	27	595	687	509	437	684	469	441	4,0	2,5	4,3	4,6	5,1	4,7
Somalia	24	38	29	31	14	7	12	1.049	826	895	869	548	312	222	4,0	4,6	3,2	3,6	2,6	2,2
Africa centro-meridionale	158	119	70	113	151	117	109	933	780	696	971	1.181	1.145	1.022	16,9	15,3	10,1	11,6	12,8	10,2
Asia	1.565	1.696	1.962	2.205	3.069	3.461	4.381	21.251	29.744	29.134	24.318	34.997	33.911	33.163	7,4	5,7	6,7	6,1	8,8	10,2
Asia occidentale	99	69	64	99	94	105	88	960	969	1.039	1.294	1.516	1.437	1.464	10,3	7,6	6,2	7,7	6,2	7,3
<i>d. cui:</i>																				
Iran	10	9	20	17	19	27	21	254	201	217	311	414	393	415	3,9	4,5	9,2	5,5	4,6	8,1
Israele	13	8	3	9	3	11	7	136	142	152	128	151	177	158	9,6	5,6	2,0	7,0	2,0	6,2
Asia centro-meridionale	537	799	1.046	1.176	1.740	1.998	2.638	7.962	11.790	10.567	11.118	15.971	15.435	15.900	6,7	6,8	9,9	10,6	10,9	12,9
<i>d. cui:</i>																				
India	180	294	402	438	604	660	833	2.756	3.150	3.082	3.521	4.655	4.489	5.112	6,5	9,3	13,0	12,4	13,0	14,7
Pakistan	43	60	103	109	132	116	1409	2.140	1.896	2.276	3.273	3.448	3.221	3,1	4,0	3,2	4,5	3,3	3,8	
Sri Lanka	241	229	260	361	489	485	511	1.278	1.664	3.392	2.834	4.154	3.749	3.249	11,1	6,3	7,7	12,7	11,8	12,1
Asia orientale	929	828	852	930	1.235	1.358	1.655	12.329	17.045	17.528	11.906	17.510	17.039	16.199	7,5	4,9	4,9	7,8	7,1	8,0
<i>d. cui:</i>																				
Cina	438	546	583	587	882	1.077	1.351	4.500	7.305	6.992	5.880	9.181	9.906	10.246	9,7	7,5	8,3	10,0	9,6	10,9
Filippine	396	205	179	220	242	185	195	6.110	8.056	8.832	4.643	6.710	5.399	4.101	6,5	2,5	2,0	4,7	3,6	3,4
Giappone	25	25	32	40	41	23	39	574	668	876	560	708	734	4,4	3,7	3,7	7,1	5,8	3,1	
America	1.044	825	883	1.249	1.432	1.377	1.933	16.124	15.854	14.529	16.241	20.549	17.953	21.504	6,5	5,2	6,1	7,7	7,0	9,0
America settentrionale	105	88	125	102	120	90	110	1.382	1.261	1.467	1.205	1.468	1.504	1.508	7,6	7,0	8,5	8,5	8,2	6,0
<i>d. cui:</i>																				
Stati Uniti	56	75	111	90	102	74	95	1.173	1.094	1.249	1.010	1.268	1.273	1.251	4,8	6,9	8,9	8,9	8,0	5,8
America centro-meridionale	939	737	758	1.147	1.312	1.287	1.823	14.742	14.593	13.062	15.036	19.081	16.449	19.996	6,4	5,1	5,8	7,6	6,9	7,8
<i>d. cui:</i>																				
Argentina	69	45	43	50	55	116	983	745	594	528	564	717	956	4.165	9,3	7,6	8,1	9,9	7,7	
Bразил	260	171	171	274	310	280	486	2.590	2.148	1.964	2.160	2.442	2.903	10,0	8,0	8,7	12,6	11,7	11,6	
Perù	116	55	72	103	123	83	126	4.983	5.709	4.637	3.073	4.387	3.7							

Tab. 1.1.13 – Cittadini stranieri iscritti e cancellati per trasferimento di residenza interregionale, per regione di destinazione, regione di origine e sesso (Anni 1995 – 2002)

	1995	1996	1997	1998	1999	2000	2001	2002
Regione di origine Veneto								
Regione di destinazione								
Piemonte	48	34	59	101	66	113	130	133
Valle d'Aosta	3	2	1	3	2	-	1	1
Lombardia	281	240	274	406	476	548	598	703
Trentino-Alto Adige	63	75	64	79	65	92	87	105
Bolzano-Bozen	18	40	14	25	21	34	29	28
Trento	45	35	50	54	44	58	58	77
Veneto	-	-	-	-	-	-	-	-
Friuli-Venezia Giulia	99	127	224	227	265	310	341	402
Liguria	12	28	13	35	26	26	17	43
Emilia-Romagna	157	135	141	213	238	319	337	317
Toscana	45	50	51	55	125	163	116	140
Umbria	10	7	11	20	16	21	16	29
Marche	18	18	32	63	57	59	62	82
Lazio	88	34	42	49	50	83	94	82
Abruzzo	6	10	8	5	17	14	31	43
Molise	-	-	-	-	3	-	2	3
Campania	14	10	12	14	29	32	27	25
Puglia	11	11	15	25	25	18	27	20
Basilicata	3	1	2	5	-	1	-	7
Calabria	6	11	4	2	12	4	12	21
Sicilia	13	13	11	13	27	17	19	35
Sardegna	24	15	11	14	10	9	19	19
ITALIA	901	821	975	1.329	1.509	1.829	1.936	2.210
Nord-ovest	344	304	347	545	570	687	746	880
Nord-est	319	337	429	519	568	721	765	824
Centro	161	109	136	187	248	326	288	333
Sud	40	43	41	51	86	69	99	119
Isole	37	28	22	27	37	26	38	54
Regione di destinazione Veneto								
Regione di origine								
Piemonte	114	107	100	185	205	242	219	222
Valle d'Aosta	2	3	8	6	2	7	7	2
Lombardia	304	361	390	499	493	697	614	742
Trentino-Alto Adige	75	90	82	95	116	124	105	139
Bolzano-Bozen	23	26	31	29	38	57	38	48
Trento	52	64	51	66	78	67	67	91
Veneto	-	-	-	-	-	-	-	-
Friuli-Venezia Giulia	165	147	145	185	182	218	206	244
Liguria	26	40	43	44	74	91	120	76
Emilia-Romagna	135	153	184	245	220	317	266	329
Toscana	107	99	96	150	180	233	234	284
Umbria	18	24	35	52	43	38	41	71
Marche	26	32	37	47	63	50	72	137
Lazio	224	277	378	542	543	818	789	870
Abruzzo	38	49	67	94	101	113	73	97
Molise	1	3	6	3	16	11	14	4
Campania	107	141	329	407	368	433	507	595
Puglia	131	103	174	188	254	363	301	310
Basilicata	13	11	21	23	37	33	29	33
Calabria	37	74	147	200	159	138	166	149
Sicilia	131	157	253	352	394	429	443	410
Sardegna	51	58	59	139	72	90	78	71
ITALIA	1.705	1.929	2.554	3.456	3.522	4.445	4.284	4.785
Nord-ovest	446	511	541	734	774	1.037	960	1.042
Nord-est	375	390	411	525	518	659	577	712
Centro	375	432	546	791	829	1.139	1.136	1.362
Sud	327	381	744	915	935	1.091	1.090	1.188
Isole	182	215	312	491	466	519	521	481

Fonte: elab. Veneto Lavoro su dati Istat (Movimento migratorio della popolazione residente)

Tab. 1.1.14 – Cittadini stranieri iscritti per trasferimento di residenza dall'estero in Veneto e in Italia per classe d'età e sesso (Anni 2000 – 2002)

	2000			2001			2002		
	Maschi	Femmine	Totale	Maschi	Femmine	Totale	Maschi	Femmine	Totale
Veneto									
0-4	668	560	1.228	554	510	1.064	635	598	1.233
5-9	643	545	1.188	579	489	1.068	702	620	1.322
10-14	615	489	1.104	607	469	1.076	763	637	1.400
15-19	792	745	1.537	785	718	1.503	976	869	1.845
20-24	1868	1.810	3.678	1.680	1.799	3.479	1.564	1.911	3.475
25-29	2415	2.079	4.494	2.135	1.916	4.051	2.030	2.114	4.144
30-34	1894	1.264	3.158	1.682	1.248	2.930	1.674	1.483	3.157
35-39	1055	724	1.779	953	749	1.702	956	889	1.845
40-44	643	441	1.084	617	459	1.076	631	530	1.161
45-49	309	275	584	335	304	639	353	367	720
50-54	144	182	326	163	208	371	180	260	440
55-59	99	168	267	107	148	255	104	172	276
60-64	92	155	247	97	119	216	91	150	241
65-69	47	95	142	68	87	155	76	93	169
70-74	49	57	106	42	53	95	50	43	93
75-79	17	17	34	18	20	38	21	24	45
80-84	7	9	16	7	12	19	1	13	14
85-89	4	9	13	2	5	7	-	3	3
90 e più	3	3	6	7	4	11	4	3	7
Totale	11364	9627	20.991	10.438	9.317	19.755	10.811	10.779	21.590
Italia									
0-4	5.296	4.551	9.847	4.680	4.200	8.880	4.694	4.225	8.919
5-9	5.126	4.680	9.806	5.014	4.660	9.674	5.498	4.945	10.443
10-14	4.891	4.368	9.259	5.261	4.395	9.656	5.817	5.131	10.948
15-19	7.729	6.062	13.791	7.608	6.376	13.984	8.611	6.748	15.359
20-24	15.377	16.781	32.158	12.090	15.351	27.441	10.094	14.802	24.896
25-29	21.435	19.470	40.905	16.747	17.619	34.366	13.839	17.557	31.396
30-34	17.240	13.029	30.269	13.502	12.230	25.732	11.508	12.553	24.061
35-39	10.152	7.837	17.989	8.397	7.294	15.691	7.297	7.622	14.919
40-44	5.822	5.068	10.890	5.161	4.571	9.732	4.574	4.637	9.211
45-49	2.943	3.142	6.085	2.864	2.987	5.851	2.800	3.173	5.973
50-54	1.620	2.167	3.787	1.580	2.168	3.748	1.631	2.431	4.062
55-59	998	1.520	2.518	1.069	1.519	2.588	1.150	1.663	2.813
60-64	877	1.278	2.155	926	1.368	2.294	1.031	1.449	2.480
65-69	630	822	1.452	709	858	1.567	747	806	1.553
70-74	360	454	814	387	473	860	404	489	893
75-79	187	245	432	158	223	381	178	234	412
80-84	69	122	191	76	106	182	87	131	218
85-89	39	86	125	41	58	99	36	61	97
90 e più	35	49	84	42	68	110	30	43	73
Totale	100.826	91.731	192.557	86.312	86.524	172.836	80.026	88.700	168.726
Quota Veneto/Italia									
0-4	12,61	12,30	12,47	11,84	12,14	11,98	13,53	14,15	13,82
5-9	12,54	11,65	12,12	11,55	10,49	11,04	12,77	12,54	12,66
10-14	12,57	11,20	11,92	11,54	10,67	11,14	13,12	12,41	12,79
15-19	10,25	12,29	11,14	10,32	11,26	10,75	11,33	12,88	12,01
20-24	12,15	10,79	11,44	13,90	11,72	12,68	15,49	12,91	13,96
25-29	11,27	10,68	10,99	12,75	10,87	11,79	14,67	12,04	13,20
30-34	10,99	9,70	10,43	12,46	10,20	11,39	14,55	11,81	13,12
35-39	10,39	9,24	9,89	11,35	10,27	10,85	13,10	11,66	12,37
40-44	11,04	8,70	9,95	11,96	10,04	11,06	13,80	11,43	12,60
45-49	10,50	8,75	9,60	11,70	10,18	10,92	12,61	11,57	12,05
50-54	8,89	8,40	8,61	10,32	9,59	9,90	11,04	10,70	10,83
55-59	9,92	11,05	10,60	10,01	9,74	9,85	9,04	10,34	9,81
60-64	10,49	12,13	11,46	10,48	8,70	9,42	8,83	10,35	9,72
65-69	7,46	11,56	9,78	9,59	10,14	9,89	10,17	11,54	10,88
70-74	13,61	12,56	13,02	10,85	11,21	11,05	12,38	8,79	10,41
75-79	9,09	6,94	7,87	11,39	8,97	9,97	11,80	10,26	10,92
80-84	10,14	7,38	8,38	9,21	11,32	10,44	1,15	9,92	6,42
85-89	10,26	10,47	10,40	4,88	8,62	7,07	-	4,92	3,09
90 e più	8,57	6,12	7,14	16,67	5,88	10,00	13,33	6,98	9,59
Totale	11,27	10,49	10,90	12,09	10,77	11,43	13,51	12,15	12,80

Fonte: elab. Veneto Lavoro su dati Istat (Movimento migratorio della popolazione residente)

Tab. 1.1.15 – Cittadini stranieri cancellati per trasferimento di residenza dall'estero in Veneto e in Italia per classe d'età e sesso (Anni 2000 – 2002)

	2000			2001			2002		
	Maschi	Femmine	Totale	Maschi	Femmine	Totale	Maschi	Femmine	Totale
Veneto									
0-4	55	50	105	53	49	102	38	36	74
5-9	24	43	67	35	30	65	27	29	56
10-14	24	20	44	19	15	34	20	15	35
15-19	21	16	37	13	29	42	22	9	31
20-24	47	54	101	41	47	88	49	43	92
25-29	108	80	188	79	87	166	60	77	137
30-34	109	67	176	88	65	153	93	62	155
35-39	89	50	139	66	53	119	76	46	122
40-44	71	31	102	51	35	86	52	26	78
45-49	44	24	68	29	20	49	41	20	61
50-54	28	19	47	21	18	39	24	23	47
55-59	15	13	28	11	21	32	13	12	25
60-64	18	23	41	13	22	35	11	15	26
65-69	7	14	21	12	13	25	12	19	31
70-74	9	4	13	7	16	23	11	10	21
75-79	2	4	6	3	5	8	5	1	6
80-84	2	6	8	1	1	2	1	2	3
85-89	1	1	2	-	1	1	1	-	1
90 e più	-	1	1	-	1	1	1	-	1
Totale	674	520	1.194	542	528	1.070	557	445	1.002
Italia									
0-4	293	266	559	308	322	630	246	266	512
5-9	222	242	464	262	243	505	233	225	458
10-14	185	158	343	165	185	350	180	137	317
15-19	151	132	283	193	164	357	162	137	299
20-24	343	345	688	308	334	642	271	262	533
25-29	517	634	1.151	550	656	1.206	396	493	889
30-34	725	737	1.462	684	769	1.453	575	595	1.170
35-39	667	651	1.318	599	647	1.246	559	510	1.069
40-44	435	347	782	426	406	832	417	312	729
45-49	294	238	532	265	221	486	243	187	430
50-54	218	184	402	177	188	365	156	168	324
55-59	136	173	309	130	161	291	118	146	264
60-64	119	160	279	114	143	257	100	144	244
65-69	75	110	185	86	117	203	75	107	182
70-74	62	76	138	61	101	162	60	71	131
75-79	36	63	99	34	61	95	22	41	63
80-84	15	44	59	20	32	52	14	22	36
85-89	9	27	36	6	16	22	9	9	18
90 e più	10	22	32	9	13	22	9	23	32
Totale	4.512	4.609	9.121	4.397	4.779	9.176	3.845	3.855	7.700
Quota Veneto/Italia									
0-4	18,8	18,8	18,8	17,2	15,2	16,2	15,4	13,5	14,5
5-9	10,8	17,8	14,4	13,4	12,3	12,9	11,6	12,9	12,2
10-14	13,0	12,7	12,8	11,5	8,1	9,7	11,1	10,9	11,0
15-19	13,9	12,1	13,1	6,7	17,7	11,8	13,6	6,6	10,4
20-24	13,7	15,7	14,7	13,3	14,1	13,7	18,1	16,4	17,3
25-29	20,9	12,6	16,3	14,4	13,3	13,8	15,2	15,6	15,4
30-34	15,0	9,1	12,0	12,9	8,5	10,5	16,2	10,4	13,2
35-39	13,3	7,7	10,5	11,0	8,2	9,6	13,6	9,0	11,4
40-44	16,3	8,9	13,0	12,0	8,6	10,3	12,5	8,3	10,7
45-49	15,0	10,1	12,8	10,9	9,0	10,1	16,9	10,7	14,2
50-54	12,8	10,3	11,7	11,9	9,6	10,7	15,4	13,7	14,5
55-59	11,0	7,5	9,1	8,5	13,0	11,0	11,0	8,2	9,5
60-64	15,1	14,4	14,7	11,4	15,4	13,6	11,0	10,4	10,7
65-69	9,3	12,7	11,4	14,0	11,1	12,3	16,0	17,8	17,0
70-74	14,5	5,3	9,4	11,5	15,8	14,2	18,3	14,1	16,0
75-79	5,6	6,3	6,1	8,8	8,2	8,4	22,7	2,4	9,5
80-84	13,3	13,6	13,6	5,0	3,1	3,8	7,1	9,1	8,3
85-89	11,1	3,7	5,6	-	6,3	4,5	11,1	-	5,6
90 e più	-	4,5	3,1	-	7,7	4,5	11,1	-	3,1
Totale	14,9	11,3	13,1	12,3	11,0	11,7	14,5	11,5	13,0

Fonte: elab. Veneto Lavoro su dati Istat (Movimento migratorio della popolazione residente)

Tab. 1.1.16 - Popolazione straniera (extracomunitari) residente per sesso e classe di età – Veneto (Censimento 2001)

Classi di età	Valori assoluti			Composizione %			Extracomunitari/Totale residenti		
	Maschi	Femmine	Totale	Maschi	Femmine	Totale	Maschi	Femmine	Totale
Extracomunitari									
Meno di 5	7.197	6.715	13.912	9,1	10,3	9,7	6,7	6,5	6,6
Da 5 a 9	4.810	4.379	9.189	6,1	6,7	6,4	4,7	4,5	4,6
Da 10 a 14	4.010	3.450	7.460	5,1	5,3	5,2	3,9	3,6	3,8
Da 15 a 19	4.056	3.397	7.453	5,1	5,2	5,2	3,8	3,4	3,6
Da 20 a 24	5.767	6.394	12.161	7,3	9,8	8,4	4,5	5,1	4,8
Da 25 a 29	10.192	10.668	20.860	12,9	16,4	14,5	5,8	6,3	6,1
Da 30 a 34	14.139	10.256	24.395	17,9	15,8	16,9	7,1	5,5	6,3
Da 35 a 39	12.022	7.436	19.458	15,2	11,5	13,5	6,0	3,8	4,9
Da 40 a 44	8.033	4.641	12.674	10,2	7,1	8,8	4,7	2,8	3,8
Da 45 a 49	4.351	2.774	7.125	5,5	4,3	4,9	2,8	1,8	2,3
Da 50 a 54	2.025	1.661	3.686	2,6	2,6	2,6	1,3	1,1	1,2
Da 55 a 59	877	1.002	1.879	1,1	1,5	1,3	0,6	0,7	0,7
Da 60 a 64	577	777	1.354	0,7	1,2	0,9	0,4	0,5	0,5
Da 65 a 69	423	522	945	0,5	0,8	0,7	0,4	0,4	0,4
Da 70 a 74	286	363	649	0,4	0,6	0,5	0,3	0,3	0,3
75 e più	357	491	848	0,5	0,8	0,6	0,3	0,2	0,2
Totale	79.122	64.926	144.048	100,0	100,0	100,0	3,6	2,8	3,2
<i>di cui:</i>									
- minorenni	18.326	16.494	34.820	23,2	25,4	24,2	4,9	4,6	4,8
- nati all'estero	69.995	56.553	126.548	88,5	87,1	87,9			
Totale residenti									
Meno di 5	107.667	102.605	210.272	4,9	4,4	4,6			
Da 5 a 9	103.232	97.510	200.742	4,7	4,2	4,4			
Da 10 a 14	102.189	96.646	198.835	4,6	4,2	4,4			
Da 15 a 19	106.443	101.240	207.683	4,8	4,4	4,6			
Da 20 a 24	129.077	124.643	253.720	5,9	5,4	5,6			
Da 25 a 29	175.907	168.784	344.691	8,0	7,3	7,6			
Da 30 a 34	198.245	187.213	385.458	9,0	8,1	8,5			
Da 35 a 39	201.697	193.155	394.852	9,1	8,3	8,7			
Da 40 a 44	172.264	164.948	337.212	7,8	7,1	7,4			
Da 45 a 49	153.249	150.011	303.260	7,0	6,5	6,7			
Da 50 a 54	153.392	154.037	307.429	7,0	6,6	6,8			
Da 55 a 59	137.200	140.951	278.151	6,2	6,1	6,1			
Da 60 a 64	134.699	143.258	277.957	6,1	6,2	6,1			
Da 65 a 69	109.518	126.762	236.280	5,0	5,5	5,2			
Da 70 a 74	91.661	122.089	213.750	4,2	5,3	4,7			
75 e più	127.980	249.422	377.402	5,8	10,7	8,3			
Totale	2.204.420	2.323.274	4.527.694	100,0	100,0	100,0			
<i>di cui:</i>									
- minorenni	375.300	355.838	731.138	17,0	15,3	16,1			

Fonte: elab. Veneto Lavoro su dati Istat (XIV Censimento generale della popolazione)

Tab. 1.1.17 - Popolazione straniera residente per sesso, area geografica e paese di cittadinanza – Veneto (Censimento 2001)

Aree geografiche e Paesi di cittadinanza	Valori assoluti			Composizione %		
	Maschi	Femmine	Totale	Maschi	Femmine	Totale
Europa	36.500	35.893	72.393	44,4	50,7	47,3
<i>Unione europea a 15</i>	<i>3.122</i>	<i>5.904</i>	<i>9.026</i>	<i>3,8</i>	<i>8,3</i>	<i>5,9</i>
<i>Paesi di nuova adesione</i>	<i>860</i>	<i>2.190</i>	<i>3.050</i>	<i>1,0</i>	<i>3,1</i>	<i>2,0</i>
<i>di cui:</i>						
- Rep. Ceca	96	405	501	0,1	0,6	0,3
- Polonia	449	982	1.431	0,5	1,4	0,9
- Rep. Slovacca	71	237	308	0,1	0,3	0,2
- Slovenia	130	164	294	0,2	0,2	0,2
- Ungheria	94	304	398	0,1	0,4	0,3
<i>Europa Centro-Orientale</i>	<i>32.213</i>	<i>27.292</i>	<i>59.505</i>	<i>39,2</i>	<i>38,5</i>	<i>38,9</i>
<i>di cui:</i>						
- Albania	9.596	7.321	16.917	11,7	10,3	11,1
- Bosnia-Erzegovina	2.437	1.848	4.285	3,0	2,6	2,8
- Croazia	2.537	2.310	4.847	3,1	3,3	3,2
- Serbia-Montenegro	7.829	6.280	14.109	9,5	8,9	9,2
- Macedonia	3.019	1.903	4.922	3,7	2,7	3,2
- Moldavia	393	619	1.012	0,5	0,9	0,7
- Romania	5.792	5.554	11.346	7,0	7,8	7,4
- Russia	167	552	719	0,2	0,8	0,5
- Ucraina	122	501	623	0,1	0,7	0,4
<i>Altri Paesi europei</i>	<i>305</i>	<i>507</i>	<i>812</i>	<i>0,4</i>	<i>0,7</i>	<i>0,5</i>
Africa	31.158	19.245	50.403	37,9	27,2	32,9
<i>Africa Settentrionale</i>	<i>18.656</i>	<i>11.395</i>	<i>30.051</i>	<i>22,7</i>	<i>16,1</i>	<i>19,6</i>
<i>di cui:</i>						
- Algeria	888	301	1.189	1,1	0,4	0,8
- Egitto	218	106	324	0,3	0,1	0,2
- Marocco	15.435	9.971	25.406	18,8	14,1	16,6
- Tunisia	2.047	953	3.000	2,5	1,3	2,0
<i>Africa Occidentale</i>	<i>11.614</i>	<i>6.813</i>	<i>18.427</i>	<i>14,1</i>	<i>9,6</i>	<i>12,0</i>
<i>di cui:</i>						
- Burkina Faso	449	223	672	0,5	0,3	0,4
- Costa d'Avorio	604	535	1.139	0,7	0,8	0,7
- Ghana	4.182	2.945	7.127	5,1	4,2	4,7
- Nigeria	2.176	2.022	4.198	2,6	2,9	2,7
- Senegal	3.655	755	4.410	4,4	1,1	2,9
<i>Africa Orientale</i>	<i>391</i>	<i>598</i>	<i>989</i>	<i>0,5</i>	<i>0,8</i>	<i>0,6</i>
<i>Africa Centro-Meridionale</i>	<i>497</i>	<i>439</i>	<i>936</i>	<i>0,6</i>	<i>0,6</i>	<i>0,6</i>
<i>di cui:</i>						
- Camerun	252	153	405	0,3	0,2	0,3
Asia	11.346	8.762	20.108	13,8	12,4	13,1
<i>Asia Occidentale</i>	<i>834</i>	<i>451</i>	<i>1.285</i>	<i>1,0</i>	<i>0,6</i>	<i>0,8</i>
<i>Asia Centro-Meridionale</i>	<i>6.715</i>	<i>3.897</i>	<i>10.612</i>	<i>8,2</i>	<i>5,5</i>	<i>6,9</i>
<i>di cui:</i>						
- Bangladesh	2.213	884	3.097	2,7	1,2	2,0
- India	2.157	1.250	3.407	2,6	1,8	2,2
- Pakistan	438	189	627	0,5	0,3	0,4
- Sri Lanka	1.888	1.516	3.404	2,3	2,1	2,2
<i>Asia Orientale</i>	<i>3.797</i>	<i>4.414</i>	<i>8.211</i>	<i>4,6</i>	<i>6,2</i>	<i>5,4</i>
<i>di cui:</i>						
- Cina	2.724	2.431	5.155	3,3	3,4	3,4
- Filippine	794	1.275	2.069	1,0	1,8	1,4
America	3.083	6.692	9.775	3,7	9,4	6,4
<i>America Settentrionale</i>	<i>648</i>	<i>751</i>	<i>1.399</i>	<i>0,8</i>	<i>1,1</i>	<i>0,9</i>
<i>America Centro-Meridionale</i>	<i>2.435</i>	<i>5.941</i>	<i>8.376</i>	<i>3,0</i>	<i>8,4</i>	<i>5,5</i>
<i>di cui:</i>						
- Argentina	417	585	1.002	0,5	0,8	0,7
- Brasile	530	1.464	1.994	0,6	2,1	1,3
- Colombia	291	884	1.175	0,4	1,2	0,8
- Cuba	135	561	696	0,2	0,8	0,5
- Rep. Dominicana	287	952	1.239	0,3	1,3	0,8
- Ecuador	105	216	321	0,1	0,3	0,2
- Perù	324	443	767	0,4	0,6	0,5
- Venezuela	102	273	375	0,1	0,4	0,2
Oceania	132	214	346	0,2	0,3	0,2
Apolidi	25	24	49	0,0	0,0	0,0
TOTALE	82.244	70.830	153.074	100,0	100,0	100,0

Fonte: elab. Veneto Lavoro su dati Istat (XIV Censimento generale della popolazione)

Tab. 1.1.18 - Popolazione straniera residente nata all'estero per anno di trasferimento in Italia, area geografica e paese di cittadinanza – Veneto (Censimento 2001)

Aree geografiche e Paesi di cittadinanza	Anno di trasferimento in Italia					Totale
	Prima del 1992	1992-1996	1997-1999	2000	2001	
Europa	12.366	20.145	20.474	7.070	5.757	65.812
<i>Unione europea a 15</i>	<i>4.596</i>	<i>1.546</i>	<i>1.419</i>	<i>533</i>	<i>435</i>	<i>8.529</i>
<i>Paesi di nuova adesione</i>	<i>704</i>	<i>845</i>	<i>812</i>	<i>324</i>	<i>240</i>	<i>2.925</i>
<i>di cui:</i>						
- Rep. Ceca	131	142	128	54	33	488
- Polonia	311	431	379	122	102	1.345
- Rep. Slovacca	29	87	97	54	37	304
- Slovenia	108	66	60	31	17	282
- Ungheria	109	101	101	48	30	389
<i>Europa Centro-Orientale</i>	<i>6.583</i>	<i>17.630</i>	<i>18.178</i>	<i>6.187</i>	<i>5.060</i>	<i>53.638</i>
<i>di cui:</i>						
- Albania	1.854	4.344	5.759	1.760	1.329	15.046
- Bosnia-Erzegovina	360	1.877	973	329	226	3.765
- Croazia	1.028	2.076	839	282	190	4.415
- Serbia-Montenegro	2.187	4.767	3.901	750	621	12.226
- Macedonia	280	1.465	1.610	602	558	4.515
- Moldavia	30	76	320	295	268	989
- Romania	588	2.580	4.092	1.808	1.613	10.681
- Russia	82	206	240	110	69	707
- Ucraina	37	101	223	136	108	605
<i>Altri Paesi europei</i>	<i>483</i>	<i>124</i>	<i>65</i>	<i>26</i>	<i>22</i>	<i>720</i>
Africa	14.146	11.639	10.292	3.543	2.290	41.910
<i>Africa Settentrionale</i>	<i>8.479</i>	<i>6.190</i>	<i>6.419</i>	<i>2.369</i>	<i>1.438</i>	<i>24.895</i>
<i>di cui:</i>						
- Algeria	210	514	223	56	57	1.060
- Egitto	113	64	61	24	17	279
- Marocco	7.024	5.094	5.670	2.077	1.192	21.057
- Tunisia	1.043	501	457	203	168	2.372
<i>Africa Occidentale</i>	<i>5.049</i>	<i>4.965</i>	<i>3.532</i>	<i>1.018</i>	<i>750</i>	<i>15.314</i>
<i>di cui:</i>						
- Burkina Faso	74	261	141	57	55	588
- Costa d'Avorio	163	410	209	108	72	962
- Ghana	2.253	1.518	1.138	333	247	5.489
- Nigeria	652	1.458	951	269	183	3.513
- Senegal	1.664	1.102	930	190	140	4.026
<i>Africa Orientale</i>	<i>395</i>	<i>245</i>	<i>150</i>	<i>63</i>	<i>31</i>	<i>884</i>
<i>Africa Centro-Meridionale</i>	<i>223</i>	<i>239</i>	<i>191</i>	<i>93</i>	<i>71</i>	<i>817</i>
<i>di cui:</i>						
- Camerun	50	128	110	46	25	359
Asia	4.004	5.503	4.954	1.700	1.384	17.545
<i>Asia occidentale</i>	<i>613</i>	<i>180</i>	<i>220</i>	<i>75</i>	<i>41</i>	<i>1.129</i>
<i>Asia Centro-Meridionale</i>	<i>1.584</i>	<i>3.136</i>	<i>2.804</i>	<i>1.010</i>	<i>911</i>	<i>9.445</i>
<i>di cui:</i>						
- Bangladesh	421	972	820	329	289	2.831
- India	427	957	923	333	336	2.976
- Pakistan	102	162	164	57	71	556
- Sri Lanka	627	1.023	869	282	206	3.007
<i>Asia Orientale</i>	<i>1.807</i>	<i>2.187</i>	<i>1.930</i>	<i>615</i>	<i>432</i>	<i>6.971</i>
<i>di cui:</i>						
- Cina	840	1.394	1.371	365	310	4.280
- Filippine	607	594	347	163	72	1.783
America	2.787	2.186	2.419	1.175	873	9.440
<i>America Settentrionale</i>	<i>703</i>	<i>213</i>	<i>207</i>	<i>95</i>	<i>91</i>	<i>1.309</i>
<i>America Centro-Meridionale</i>	<i>2.084</i>	<i>1.973</i>	<i>2.212</i>	<i>1.080</i>	<i>782</i>	<i>8.131</i>
<i>di cui:</i>						
- Argentina	493	157	126	85	105	966
- Brasile	440	550	541	236	177	1.944
- Colombia	201	242	386	208	111	1.148
- Cuba	37	99	314	138	101	689
- Rep. Dominicana	225	390	322	156	108	1.201
- Ecuador	41	69	123	55	28	316
- Perù	151	250	174	86	66	727
- Venezuela	182	68	63	24	23	360
Oceania	214	42	34	15	16	321
Apolidi	17	14	17	-	1	49
TOTALE	33.534	39.529	38.190	13.503	10.321	135.077
<i>Comp. %</i>	<i>24,8</i>	<i>29,3</i>	<i>28,3</i>	<i>10,0</i>	<i>7,6</i>	<i>100,0</i>

Fonte: elab. Veneto Lavoro su dati Istat (XIV Censimento generale della popolazione)

Tab. 1.1.19 - Popolazione straniera residente nata all'estero per motivo principale del trasferimento in Italia e area geografica di cittadinanza – Veneto e Italia (Censimento 2001)

Aree geografiche e Paesi di cittadinanza	Motivo principale del trasferimento in Italia				Totale
	Lavoro	Studio	Presenza di familiari	Altro	
Veneto					
<i>Europa</i>	30.980	1.195	26.128	7.509	65.812
Unione Europea 15	2.519	471	2.775	2.764	8.529
Paesi di nuova adesione all'Unione Europea	1.192	87	916	730	2.925
Europa centro-orientale	27.168	619	22.083	3.768	53.638
Altri paesi europei	101	18	354	247	720
<i>Africa</i>	24.774	676	14.790	1.670	41.910
Africa settentrionale	13.180	198	10.731	786	24.895
Africa occidentale	10.938	229	3.551	596	15.314
Africa orientale	381	72	263	168	884
Africa centro-meridionale	275	177	245	120	817
<i>Asia</i>	9.759	630	6.057	1.099	17.545
Asia occidentale	228	421	340	140	1.129
Asia centro-meridionale	5.580	50	3.500	315	9.445
Asia orientale	3.951	159	2.217	644	6.971
<i>America</i>	3.056	288	3.930	2.166	9.440
America settentrionale	310	36	632	331	1.309
America centro-meridionale	2.746	252	3.298	1.835	8.131
<i>Oceania</i>	54	4	147	116	321
<i>Apolidi</i>	20	3	13	13	49
Totale	68.643	2.796	51.065	12.573	135.077
<i>Comp. %</i>	50,8	2,1	37,8	9,3	100,0
Italia					
<i>Europa</i>	217.710	15.600	203.380	95.236	531.926
Unione Europea 15	32.850	7.960	41.128	42.208	124.146
Paesi di nuova adesione all'Unione Europea	16.174	1.396	10.644	10.517	38.731
Europa centro-orientale	166.571	5.819	146.071	37.514	355.975
Altri paesi europei	2.115	425	5.537	4.997	13.074
<i>Africa</i>	181.538	6.731	112.363	21.845	322.477
Africa settentrionale	117.275	2.434	88.323	12.300	220.332
Africa occidentale	52.851	1.743	16.567	4.282	75.443
Africa orientale	9.735	1.173	5.364	3.780	20.052
Africa centro-meridionale	1.677	1.381	2.109	1.483	6.650
<i>Asia</i>	99.192	8.769	59.002	16.714	183.677
Asia occidentale	2.841	4.304	4.230	2.211	13.586
Asia centro-meridionale	40.136	1.093	27.815	5.460	74.504
Asia orientale	56.215	3.372	26.957	9.043	95.587
<i>America</i>	49.382	5.297	52.405	26.808	133.892
America settentrionale	4.028	738	8.844	5.141	18.751
America centro-meridionale	45.354	4.559	43.561	21.667	115.141
<i>Oceania</i>	471	107	1.567	1.110	3.255
<i>Apolidi</i>	198	30	160	214	602
Totale	548.491	36.534	428.877	161.927	1.175.829
<i>Comp. %</i>	46,6	3,1	36,5	13,8	100,0

Fonte: elab. Veneto Lavoro su dati Istat (XIV Censimento generale della popolazione)

Tab. 1.1.20 - Popolazione straniera residente e popolazione straniera nata all'estero per sesso – Veneto (dettaglio provinciale) e Italia (Censimento 2001)

	<i>Residenti</i>			<i>di cui nati all'estero</i>			<i>Nati all'estero / totale residenti</i>		
	Maschi	Femmine	Totale	Maschi	Femmine	Totale	Maschi	Femmine	Totale
<i>Totale stranieri</i>									
Verona	18.535	16.918	35.453	16.041	14.672	30.713	86,5	86,7	86,6
Vicenza	20.532	16.608	37.140	18.017	14.206	32.223	87,8	85,5	86,8
Belluno	2.368	2.472	4.840	2.161	2.270	4.431	91,3	91,8	91,5
Treviso	19.560	14.935	34.495	17.584	13.139	30.723	89,9	88,0	89,1
Venezia	7.390	7.786	15.176	6.698	7.149	13.847	90,6	91,8	91,2
Padova	11.865	10.301	22.166	10.611	9.206	19.817	89,4	89,4	89,4
Rovigo	1.994	1.810	3.804	1.737	1.586	3.323	87,1	87,6	87,4
Veneto	82.244	70.830	153.074	72.849	62.228	135.077	88,6	87,9	88,2
Italia	660.694	674.195	1.334.889	578.884	596.945	1.175.829	87,6	88,5	88,1
<i>di cui extracomunitari</i>									
Verona	17.579	15.269	32.848	15.192	13.111	28.303	86,4	85,9	86,2
Vicenza	20.093	15.801	35.894	17.614	13.430	31.044	87,7	85,0	86,5
Belluno	2.246	2.181	4.427	2.045	1.989	4.034	91,1	91,2	91,1
Treviso	19.083	14.110	33.193	17.139	12.342	29.481	89,8	87,5	88,8
Venezia	6.803	6.476	13.279	6.159	5.880	12.039	90,5	90,8	90,7
Padova	11.367	9.379	20.746	10.147	8.309	18.456	89,3	88,6	89,0
Rovigo	1.951	1.710	3.661	1.699	1.492	3.191	87,1	87,3	87,2
Veneto	79.122	64.926	144.048	69.995	56.553	126.548	88,5	87,1	87,9
Italia	615.222	587.600	1.202.822	537.478	514.205	1.051.683	87,4	87,5	87,4

Fonte: elab. Veneto Lavoro su dati Istat (XIV Censimento generale della popolazione)

Tab. 1.2.1 – Permessi di soggiorno al 31 dicembre – Veneto e Italia (1991 – 2003)

	Veneto		Italia		Veneto/Italia	
	Totale stranieri	Extra-comunitari	Totale stranieri	Extra-comunitari	Totale stranieri	Extra-comunitari
1991	43.053	37.917	648.935	548.531	6,6%	6,9%
1992	43.066	37.904	589.457	485.426	7,3%	7,8%
1993	48.972	43.636	649.102	540.993	7,5%	8,1%
1994	51.676	45.928	677.791	563.158	7,6%	8,2%
1995	56.988	50.721	729.159	606.974	7,8%	8,4%
1996	75.524	68.594	986.020	857.897	7,7%	8,0%
1997	83.415	75.685	1.022.896	887.689	8,2%	8,5%
1998	97.915	89.274	1.090.820	948.692	9,0%	9,4%
1999	125.920	116.661	1.340.655	1.194.792	9,4%	9,8%
2000	139.104	129.465	1.379.749	1.233.584	10,1%	10,5%
2001	143.242	134.711	1.448.392	1.302.843	9,9%	10,3%
2002	153.524	143.877	1.503.286	1.352.420	10,2%	10,6%
2003	213.798	204.204	2.193.999	2.040.530	9,7%	10,0%

Fonte: elab. Veneto Lavoro su dati Istat - Ministero dell'Interno; per il 2003 dati Ministero dell'Interno - Coses/Osiv (www.provincia.venezia.it/osiv)

Tab. 1.2.2 – Permessi di soggiorno al 31 dicembre per classe di età – Veneto (2000 – 2002)

Veneto	Maschi e Femmine			Maschi			Femmine		
	2000	2001	2002	2000	2001	2002	2000	2001	2002
Valori assoluti									
Fino a 17	8.489	8.451	7.733	4.652	4.675	4.266	3.837	3.776	3.467
18-24	20.050	20.353	21.295	9.915	10.365	10.316	10.135	9.988	10.979
25-29	26.032	26.067	26.885	13.753	13.552	13.288	12.279	12.515	13.597
30-34	29.009	29.390	30.552	17.895	17.911	17.695	11.114	11.479	12.857
35-39	21.541	22.867	25.070	13.999	14.753	15.619	7.542	8.114	9.451
40-44	13.559	14.388	16.419	9.038	9.581	10.629	4.521	4.807	5.790
45-49	7.574	8.328	9.693	4.842	5.371	6.040	2.732	2.957	3.653
50-54	4.524	4.783	5.620	2.302	2.467	3.026	2.222	2.316	2.594
55-59	2.752	2.875	3.416	1.118	1.192	1.451	1.634	1.683	1.965
60-64	2.044	2.020	2.458	850	799	988	1.194	1.221	1.470
65 e più	3.530	3.720	4.383	1.403	1.469	1.765	2.127	2.251	2.618
Totale	139.104	143.242	153.524	79.767	82.135	85.083	59.337	61.107	68.441
Composizione %									
Fino a 17	6,1	5,9	5,0	5,8	5,7	5,0	6,5	6,2	5,1
18-24	14,4	14,2	13,9	12,4	12,6	12,1	17,1	16,3	16,0
25-29	18,7	18,2	17,5	17,2	16,5	15,6	20,7	20,5	19,9
30-34	20,9	20,5	19,9	22,4	21,8	20,8	18,7	18,8	18,8
35-39	15,5	16,0	16,3	17,5	18,0	18,4	12,7	13,3	13,8
40-44	9,7	10,0	10,7	11,3	11,7	12,5	7,6	7,9	8,5
45-49	5,4	5,8	6,3	6,1	6,5	7,1	4,6	4,8	5,3
50-54	3,3	3,3	3,7	2,9	3,0	3,6	3,7	3,8	3,8
55-59	2,0	2,0	2,2	1,4	1,5	1,7	2,8	2,8	2,9
60-64	1,5	1,4	1,6	1,1	1,0	1,2	2,0	2,0	2,1
65 e più	2,5	2,6	2,9	1,8	1,8	2,1	3,6	3,7	3,8
Totale	100,0	100,0	100,0	100,0	100,0	100,0	100,0	100,0	100,0

Fonte: elab. Veneto Lavoro su dati Istat - Ministero dell'Interno

Tab. 1.2.3 – Permessi di soggiorno al 31 dicembre per area geografica e principali Paesi di cittadinanza – Veneto e Italia (2000 – 2003)

Aree geografiche e paesi di cittadinanza	Veneto				Italia				Quota Veneto/Italia	
	2000	2001	2002	2003	2000	2001	2002	2003	2000	2003
EUROPA	62.399	62.906	70.109	111.992	560.588	596.244	639.566	1.051.404	11,1	10,7
Unione Europea	9.639	8.531	9.647	9.594	146.165	145.549	150.866	153.469	6,6	6,3
di cui: Francia	1.437	1.257	1.417	1.413	25.470	25.288	26.274	26.540	5,6	5,3
Germania	2.747	2.476	2.702	2.641	35.667	34.964	36.320	37.159	7,7	7,1
Regno Unito	1.648	1.424	1.679	1.625	23.424	23.363	24.491	25.100	7,0	6,5
Spagna	984	897	1.083	1.185	18.502	19.551	20.930	21.843	5,3	5,4
Europa centro orientale	52.127	53.786	59.843	101.732	394.219	430.160	467.434	874.191	13,2	11,6
di cui: Albania	12.628	13.351	14.827	19.621	146.321	157.646	171.567	233.616	8,6	8,4
Bosnia - Erzegovina	3.271	3.069	3.354	4.485	12.093	12.199	12.776	15.182	27,0	29,5
Croazia	4.685	4.193	4.436	6.291	16.690	16.564	16.858	21.336	28,1	29,5
Serbia-Montenegro	12.429	11.538	11.408	13.075	40.151	39.278	40.237	45.302	31,0	28,9
Macedonia	3.908	3.962	4.373	6.351	22.504	24.685	26.210	33.656	17,4	18,9
Polonia	1.409	1.600	1.948	3.195	30.419	32.889	34.980	65.847	4,6	4,9
Romania	8.929	10.756	12.918	27.586	69.999	82.555	94.818	239.426	12,8	11,5
Russia	1.072	857	892	1.227	13.272	13.108	12.787	18.924	8,1	6,5
Slovenia	276	230	235	290	3.716	3.751	3.767	4.377	7,4	6,6
Altri paesi europei	633	589	619	619	20.204	20.535	21.266	23.744	3,1	2,6
di cui: Svizzera	532	499	526	666	15.085	15.456	15.852	17.832	3,5	3,7
AFRICA	44.979	45.981	46.394	55.633	388.327	401.050	401.442	516.424	11,6	10,8
Africa settentrionale	26.105	27.104	27.765	34.332	254.873	266.053	267.058	325.405	10,2	10,6
di cui: Algeria	1.157	1.366	1.379	1.558	13.038	12.321	11.943	16.835	8,9	9,3
Egitto	283	316	319	420	32.381	31.814	31.061	44.798	0,9	0,9
Marocco	21.904	22.233	23.017	28.836	162.254	167.334	170.746	227.940	13,5	12,7
Tunisia	2.709	3.131	2.971	3.436	45.972	53.034	51.137	60.572	5,9	5,7
Africa occidentale	17.169	17.189	16.776	19.247	97.515	98.784	98.150	124.398	17,6	15,5
di cui: Costa d'Avorio	843	949	969	1.105	6.351	7.064	7.122	9.576	13,3	11,5
Ghana	6.420	6.109	5.745	5.848	19.650	19.993	19.691	23.060	32,7	25,4
Nigeria	4.632	4.660	4.464	5.431	19.489	20.835	19.508	24.986	23,8	21,7
Senegal	4.004	4.037	4.015	4.938	39.170	37.806	36.959	47.762	10,2	10,3
Africa orientale	924	861	872	838	27.546	27.011	26.586	28.645	3,4	2,9
di cui: Etiopia	142	128	128	122	5.115	4.791	4.593	5.137	2,8	2,4
Maurizio	100	119	125	131	6.324	6.564	6.407	6.581	1,6	2,0
Somalia	281	218	205	174	6.281	5.155	4.882	5.148	4,5	3,4
Africa centro meridionale	781	827	981	1.216	8.393	9.202	9.648	10.976	9,3	11,1
ASIA	19.608	22.420	23.874	31.031	265.040	278.003	281.131	368.204	7,4	8,4
Asia occidentale	1.205	1.198	1.274	1.415	18.262	18.032	18.635	20.050	6,6	7,1
di cui: Iran	383	372	393	403	5.791	5.748	5.814	6.164	6,6	6,5
Israele	133	141	140	178	1.894	2.026	2.095	2.398	7,0	7,4
Asia centro meridionale	9.834	12.212	12.815	15.388	105.052	114.439	115.199	154.988	9,4	9,9
di cui: Bangladesh	3.140	4.143	4.756	5.818	20.820	22.048	22.237	32.391	15,1	18,0
India	3.170	3.298	3.602	3.963	30.006	31.861	34.324	47.170	10,6	8,4
Pakistan	610	632	645	737	18.551	19.985	20.616	30.506	3,3	2,4
Sri Lanka	2.866	4.058	3.694	4.665	33.789	38.413	35.696	41.539	8,5	11,2
Asia orientale	8.569	9.010	9.785	14.228	141.726	145.532	147.297	193.166	6,0	7,4
di cui: Cina	5.489	6.119	6.827	10.705	60.143	61.452	64.010	100.109	9,1	10,7
Filippine	2.112	2.047	2.065	2.562	65.073	67.258	65.575	73.847	3,2	3,5
Giappone	315	270	307	373	6.750	6.586	7.124	7.763	4,7	4,8
AMERICA	11.922	11.756	12.928	14.859	162.790	169.972	177.852	251.339	7,3	5,9
America settentrionale	4.959	4.485	4.777	4.469	48.119	47.257	48.489	51.203	10,3	8,7
di cui: Stati Uniti	4.847	4.379	4.643	4.341	45.528	44.653	45.642	48.286	10,6	9,0
America centro meridionale	6.963	7.271	8.151	10.390	114.671	122.715	129.363	200.136	6,1	5,2
di cui: Argentina	401	463	858	1.118	6.286	7.536	11.266	14.553	6,4	7,7
Brasile	1.735	1.762	1.933	2.742	18.951	19.864	20.941	26.858	9,2	10,2
Colombia	1.062	1.195	1.243	1.510	9.898	11.149	11.490	15.182	10,7	9,9
R. Dominicana	1.095	1.095	1.094	1.192	11.377	12.073	11.794	13.160	9,6	9,1
Ecuador	261	314	359	-	11.170	12.341	12.281	45.859	2,3	-
Peru'	672	738	720	911	30.142	31.368	31.323	46.964	2,2	1,9
OCEANIA	162	144	179	173	2.430	2.547	2.680	2.767	6,7	6,3
Apolidi	34	35	40	110	574	576	615	886	5,9	12,4
TOTALE	139.104	143.242	153.524	213.798	1.379.749	1.448.392	1.503.286	2.193.999	10,1	9,7
di cui:										
Paesi a forte press.migratoria	123.263	129.082	137.855	198.345	1.154.187	1.223.892	1.270.766	1.949.680	10,7	10,2

Fonte: elab. Veneto Lavoro su dati Istat - Ministero dell'Interno; per il 2003 dati Ministero dell'Interno - Coses/Osiv (www.provincia.venezia.it/osiv) e Dossier Caritas/Migrantes 2004

Tab. 1.2.4 – Permessi di soggiorno al 31 dicembre per motivo della presenza, motivo di lavoro e sesso – Veneto e Italia (2000 – 2003)

Motivi della presenza	2000			2001			2002			2003	Variaz. % 2003/2000
	M	F	M+F	M	F	M+F	M	F	M+F	M+F	
Veneto											
Lavoro	66.862	20.334	87.196	68.632	20.326	88.958	69.712	21.474	91.186	143.687	64,8
<i>di cui:</i>											
- subordinato	55.486	16.213	71.699	56.763	16.300	73.063	57.964	17.623	75.587	129.239	80,3
- autonomo	7.650	2.099	9.749	9.117	2.595	11.712	10.074	2.892	12.966	14.448	48,2
- ricerca lavoro	3.726	2.022	5.748	2.752	1.431	4.183	1.674	959	2.633	(*)	-
Famiglia	8.967	34.145	43.112	9.248	35.926	45.174	10.627	41.730	52.357	58.051	34,7
Religione	185	408	593	176	393	569	161	392	553	607	2,4
Residenza elettiva	1.194	1.588	2.782	1.171	1.528	2.699	1.352	1.690	3.042	2.555	-8,2
Studio	1.005	1.408	2.413	1.078	1.366	2.444	1.342	1.711	3.053	3.797	57,4
Turismo	142	373	515	133	329	462	67	262	329	1.005	95,1
Asilo	254	120	374	324	153	477	298	160	458	520	39,0
Richiesta asilo	175	49	224	510	73	583	562	76	638	575	156,7
Altro	983	912	1.895	863	1.013	1.876	962	946	1.908	3.001	58,4
Totale	79.767	59.337	139.104	82.135	61.107	143.242	85.083	68.441	153.524	213.798	53,7
Italia											
Lavoro	583.616	254.329	837.945	585.551	255.415	840.966	578.217	251.544	829.761	1.449.746	73,0
<i>di cui:</i>											
- subordinato	454.423	210.911	665.334	469.707	214.772	684.479	469.160	213.090	682.250	1.328.912	99,7
- autonomo	70.981	18.672	89.653	82.559	22.113	104.672	86.409	23.643	110.052	120.834	34,8
- ricerca lavoro	58.212	24.746	82.958	33.285	18.530	51.815	22.648	14.811	37.459	(*)	-
Famiglia	77.616	288.278	365.894	90.942	330.819	421.761	103.934	374.025	477.959	532.670	45,6
Religione	25.982	27.178	53.160	26.320	28.369	54.689	25.445	28.165	53.610	54.146	1,9
Residenza elettiva	24.148	29.599	53.747	24.395	29.997	54.392	25.920	30.983	56.903	48.629	-9,5
Studio	13.530	16.946	30.476	15.306	17.909	33.215	16.764	21.248	38.012	43.596	43,1
Turismo	1.277	3.476	4.753	1.175	3.589	4.764	1.523	4.334	5.857	15.081	217,3
Asilo	3.157	1.319	4.476	4.109	1.702	5.811	4.490	1.736	6.226	6.768	51,2
Richiesta asilo	4.073	970	5.043	6.018	1.491	7.509	8.189	1.468	9.657	10.550	109,2
Altro	12.437	11.818	24.255	11.114	14.171	25.285	12.594	12.707	25.301	32.813	35,3
Totale	745.836	633.913	1.379.749	764.930	683.462	1.448.392	777.076	726.210	1.503.286	2.193.999	59,0
Quota Veneto/Italia											
Lavoro	11,5	8,0	10,4	11,7	8,0	10,6	12,1	8,5	11,0	9,9	
<i>di cui:</i>											
- subordinato	12,2	7,7	10,8	12,1	7,6	10,7	8,5	3,8	35,5	9,7	
- autonomo	10,8	11,2	10,9	11,0	11,7	11,2	9,2	3,3	54,8	12,0	
- ricerca lavoro	6,4	8,2	6,9	8,3	7,7	8,1	4,5	4,2	17,8	-	
Famiglia	11,6	11,8	11,8	10,2	10,9	10,7	10,2	11,2	11,0	10,9	
Religione	0,7	1,5	1,1	0,7	1,4	1,0	0,6	1,4	1,0	1,1	
Residenza elettiva	4,9	5,4	5,2	4,8	5,1	5,0	5,2	5,5	5,3	5,3	
Studio	7,4	8,3	7,9	7,0	7,6	7,4	8,0	8,1	8,0	8,7	
Turismo	11,1	10,7	10,8	11,3	9,2	9,7	4,4	6,0	5,6	6,7	
Asilo	8,0	9,1	8,4	7,9	9,0	8,2	6,6	9,2	7,4	7,7	
Richiesta asilo	4,3	5,1	4,4	8,5	4,9	7,8	6,9	5,2	6,6	5,5	
Altro	7,9	7,7	7,8	7,8	7,1	7,4	7,6	7,4	7,5	9,1	
Totale	10,7	9,4	10,1	10,7	8,9	9,9	10,9	9,4	10,2	9,7	

* I dati non sono stati forniti con la distinzione per 'Ricerca di lavoro'. I permessi rilasciati per tale motivo sono inclusi in 'Lavoro subordinato'.

Fonte: elab. Veneto Lavoro su dati Istat - Ministero dell'Interno; per il 2003 dati Ministero dell'Interno - Coses/Osiv (www.provincia.venezia.it/osiv) e Dossier Caritas/Migrantes 2004

Tab 1.2.5 – Permessi di soggiorno al 31 dicembre per provincia, per motivo della presenza e sesso – Veneto (2002)

Motivo della presenza	Province							Totale regione
	Verona	Vicenza	Belluno	Treviso	Venezia	Padova	Rovigo	
Maschi e Femmine								
Lavoro subordinato	15.720	17.399	2.317	20.261	8.081	10.103	1.706	75.587
Lavoro autonomo	4.788	1.607	148	2.593	1.245	2.213	372	12.966
Ricerca lavoro	729	875	59	309	156	398	107	2.633
Totale lavoro	21.237	19.881	2.524	23.163	9.482	12.714	2.185	91.186
Famiglia	11.989	13.864	1.790	11.144	5.507	6.427	1.636	52.357
Religione	224	48	17	47	83	86	48	553
Residenza elettiva	1.302	285	66	410	661	268	50	3.042
Studio	448	216	157	177	528	1.461	66	3.053
Turismo	43	72	15	119	6	28	46	329
Asilo	104	58	23	73	125	56	19	458
Richiesta asilo	73	164	8	205	127	45	16	638
Altro	397	282	51	501	247	347	83	1.908
Totale motivi	35.817	34.870	4.651	35.839	16.766	21.432	4.149	153.524
Maschi								
Lavoro subordinato	11.656	13.583	1.678	16.383	6.032	7.312	1.320	57.964
Lavoro autonomo	3.671	1.215	123	2.136	921	1.712	296	10.074
Ricerca lavoro	505	511	43	204	91	266	54	1.674
Totale lavoro	15.832	15.309	1.844	18.723	7.044	9.290	1.670	69.712
Famiglia	2.384	2.937	378	2.281	1.087	1.194	366	10.627
Religione	48	15	7	14	25	40	12	161
Residenza elettiva	521	177	32	187	283	126	26	1.352
Studio	203	98	94	73	220	623	31	1.342
Turismo	18	10	3	21	2	6	7	67
Asilo	63	37	12	54	85	37	10	298
Richiesta asilo	60	143	7	198	109	36	9	562
Altro	156	149	25	290	137	172	33	962
Totale motivi	19.285	18.875	2.402	21.841	8.992	11.524	2.164	85.083
Femmine								
Lavoro subordinato	4.064	3.816	639	3.878	2.049	2.791	386	17.623
Lavoro autonomo	1.117	392	25	457	324	501	76	2.892
Ricerca lavoro	224	364	16	105	65	132	53	959
Totale lavoro	5.405	4.572	680	4.440	2.438	3.424	515	21.474
Famiglia	9.605	10.927	1.412	8.863	4.420	5.233	1.270	41.730
Religione	176	33	10	33	58	46	36	392
Residenza elettiva	781	108	34	223	378	142	24	1.690
Studio	245	118	63	104	308	838	35	1.711
Turismo	25	62	12	98	4	22	39	262
Asilo	41	21	11	19	40	19	9	160
Richiesta asilo	13	21	1	7	18	9	7	76
Altro	241	133	26	211	110	175	50	946
Totale motivi	16.532	15.995	2.249	13.998	7.774	9.908	1.985	68.441

Fonte: elab. Veneto Lavoro su dati Istat - Ministero dell'Interno

Tab 1.3.1 – Concessioni di cittadinanza – Veneto e Italia (1999 – 2003)

	Coniugati			Ordinarie			Totale concessioni		
	Maschi	Femmine	Totale	Maschi	Femmine	Totale	Maschi	Femmine	Totale
Veneto									
1999	124	580	704	79	40	119	203	620	823
2000	114	523	637	91	31	122	205	554	759
2001	104	570	674	46	24	70	150	594	744
2002	91	628	719	53	15	68	144	643	787
2003	148	765	913	183	42	225	331	807	1.138
Italia									
1999	1.369	6.134	7.502	1.114	591	1.705	2.482	6.725	9.207
2000	1.095	5.282	6.377	934	490	1.424	2.029	5.772	7.801
2001	1.209	6.251	7.428	714	382	1.097	1.927	6.633	8.560
2002	1.146	6.630	7.776	653	269	922	1.799	6.899	8.698
2003	1.410	5.658	9.068	1.604	512	2.116	3.014	8.170	11.184
Italia + residenti estero									
1999	2.338	7.275	9.613	1.124	600	1.724	3.462	7.875	11.337
2000	1.911	6.248	8.159	940	495	1.435	2.851	6.743	9.594
2001	1.999	7.269	9.268	726	387	1.113	2.725	7.656	10.381
2002	2.039	7.702	9.741	654	275	929	2.693	7.977	10.670
2003	2.361	8.937	11.298	1.607	513	2.120	3.968	9.450	13.418

Fonte: elab. Veneto Lavoro su dati Ministero dell'Interno

Tab 1.3.2 – Concessioni di cittadinanza per classi d'età – Veneto e Italia (2003)

	Veneto			Italia			Italia + residenti estero		
	Maschi	Femmine	Totale	Maschi	Femmine	Totale	Maschi	Femmine	Totale
fino a 15	0	0	0	4	3	7	4	3	7
16-19	1	10	11	24	72	96	24	72	96
20-24	17	105	122	148	908	1.056	160	940	1.100
25-29	53	244	297	421	2.230	2.651	488	2.457	2.945
30-34	86	197	283	759	2.052	2.811	921	2.390	3.311
35-39	87	124	211	775	1.276	2.051	951	1.568	2.519
oltre 40	87	127	214	883	1.629	2.512	1.420	2.020	3.440
Totale	331	807	1.138	3.014	8.170	11.184	3.968	9.450	13.418

Fonte: elab. Veneto Lavoro su dati Ministero dell'Interno

Tab 1.4.1 – Sviluppo previsto della popolazione del Veneto secondo il modello Simula/Veneto Lavoro (base al 1 gennaio)

	2000	2005	2010	2020	Var. 2020-2000
A. SCENARIO TENDENZIALE APERTO					
A. POPOLAZIONE TOTALE	4.511.714	4.664.247	4.833.938	5.198.837	687.123
B. POPOLAZIONE IN ETA' 15-64	3.102.140	3.133.950	3.220.760	3.420.472	318.332
C. POPOLAZIONE IN ETA' 20-49	2.025.264	2.045.067	2.059.693	2.028.026	2.762
B. SCENARIO TENDENZIALE NATURALE (Popolazione chiusa)					
A. POPOLAZIONE TOTALE	4.511.714	4.542.416	4.515.386	4.350.188	-161.526
B. POPOLAZIONE IN ETA' 15-64	3.102.140	3.017.105	2.927.037	2.720.061	-382.079
C. POPOLAZIONE IN ETA' 20-49	2.025.264	1.945.352	1.803.046	1.423.025	-602.239

Fonte: Veneto Lavoro (Migliorini, 2002)

Tab 1.4.2 – Sviluppo previsto della popolazione del Veneto secondo l'Istat (base al 1 gennaio)

	2001	2005	2010	2020	Var. 2020-2000
A. IPOTESI CENTRALE					
A. POPOLAZIONE TOTALE	4.540.853	4.613.783	4.683.155	4.722.965	182.112
B. POPOLAZIONE IN ETA' 15-64	3.117.771	3.096.088	3.075.691	3.034.644	-83.127
C. POPOLAZIONE IN ETA' 20-49	2.042.180	2.018.862	1.951.116	1.698.769	-343.411
B. IPOTESI ALTA					
A. POPOLAZIONE TOTALE	4.540.853	4.650.502	4.791.358	5.007.486	466.633
B. POPOLAZIONE IN ETA' 15-64	3.117.771	3.113.377	3.117.590	3.144.759	26.988
C. POPOLAZIONE IN ETA' 20-49	2.042.180	2.033.890	1.986.638	1.773.447	-268.733

Fonte: Istat (www.demo.istat.it)

2. IMMIGRATI AL LAVORO. MISURE DI STOCK

2.1. Occupati dipendenti e indipendenti secondo il Censimento 2001

- i dati censuari sulla popolazione straniera occupata residente in Italia quantificano in circa 81.500 gli immigrati attivamente inseriti nel mercato del lavoro regionale: un valore pari al 13% del totale nazionale. Tra essi, poco più di 25.000 sono le donne (31%) che nell'87% dei casi svolgono un lavoro di tipo dipendente. Circa il 14% dei dipendenti stranieri registrati in Italia risiede in Veneto; se consideriamo il lavoro indipendente tale quota scende all'8% (**tab. 2.1.1**); in linea con i dati registrati per la popolazione residente, la maggior parte degli stranieri occupati in Veneto (sia maschi che femmine) proviene dagli stati dell'Europa centro-orientale (31.500 unità); l'incidenza più elevata rispetto al contesto nazionale spetta invece alle provenienze dall'Africa occidentale (quasi il 22%), trainate dalla forte presenza nel sistema produttivo regionale di immigrati ghanesi e senegalesi;
- gli occupati maschi prevalgono nettamente nel settore industriale (73%), mentre le donne, seppur consistenti anche nel comparto industriale (41%), risultano prevalentemente occupate nelle "altre attività", vale a dire nel terziario (56%). Gli stranieri occupati si addensano nella fascia d'età 25-44 anni con un picco tra i 35 ed i 44 anni (**tab. 2.1.2**);
- i dipendenti stranieri residenti in Veneto sono attivi prevalentemente nel settore industriale (47.700 su un totale di 71.100), concentrati soprattutto nelle province di Vicenza (oltre 14.600) e Treviso (13.200); le attività indipendenti - in cui sono impegnati circa 10.400 stranieri - afferiscono soprattutto al terziario (63%) e la presenza più significativa si registra in provincia di Verona (quasi 3.000 occupati indipendenti); la presenza femminile prevale tra le occupazioni a carattere dipendente, con una distribuzione quasi equilibrata tra settore industriale e terziario. Rispetto al territorio, il numero di donne occupate raggiunge livelli significativi nelle province di Vicenza (6.000), Verona (5.700, con oltre 1.000 lavoratrici indipendenti) e Treviso (5.200) (**tab. 2.1.3**);

2.2. Occupati dipendenti secondo il SIL/Archivi amministrativi Netlabor

- secondo elaborazioni condotte sui dati SIL/Giove 2005¹, gli extracomunitari occupati (nel lavoro dipendente privato) sono passati da 78.000 unità (31.12.2001) ad 114.000 (31.12.2003); la quota di donne immigrate occupate è salita dal 24% al 29% del totale; le aree del trevigiano e del vicentino continuano a presentare le maggiori concentrazioni di lavoratori immigrati occupati (**tab. 2.2.1**);
- considerando i valori di stock-flusso (contando cioè tutti gli immigrati che nel corso dell'anno osservato hanno lavorato più o meno continuativamente), gli occupati extracomunitari in Veneto nel 2003 sono state complessivamente oltre 163.000, ma già nel 2001 i valori risultavano nettamente elevati, pari a 112.000 unità (**tab. 2.2.2**);
- la distribuzione per settore (dati 2003), sia dei valori di stock che di stock-flusso, consente di registrare la grande rilevanza della presenza di extracomunitari in diversi comparti: agricoltura, settori industriali (metalmecanica, moda, legno-mobilia), costruzioni, ricettività, servizi; la differenza tra stock e stock-flusso è particolarmente accentuata per l'agricoltura e le costruzioni e dà un'importante indicazione sui livelli di stagionalità/temporaneità delle attività lavorative nonché di mobilità della manodopera immigrata (**tab. 2.2.3** e **tab. 2.2.4**);
- la distribuzione degli occupati per nazionalità attesta che il gruppo più numeroso è quello dei rumeni (circa 17.000 occupati a stock e oltre 23.500 secondo lo stock-flusso del 2003); seguono i marocchini (con circa 15.300 occupati a stock ed oltre 22.700 nei valori di

¹ Per l'illustrazione del database *Giove* si rinvia ai materiali disponibili nel sito di Veneto lavoro (www.venetolavoro.it) e al paper di D. Maurizio, *Costruzione e uso di Giove*, in corso di pubblicazione nella collana "i Tartufi".

- stock-flusso), gli albanesi ed i serbo-montenegrini (con valori sempre al di sopra delle 10.000 unità sia tra gli occupati a stock che tra gli stock-flusso). Di rilievo è pure la consistenza dei lavoratori provenienti da Cina, Ghana, Bangladesh, Senegal, Moldavia, Nigeria, Polonia ed India. Come i rumeni, anche i moldavi e i polacchi hanno compiuto un importante passo in avanti nella graduatoria delle nazionalità per effetto del processo di regolarizzazione avviato alla fine del 2002 che ha coinvolto un numero davvero consistente di cittadini dell'Europa orientale. Nel loro insieme, i primi 12 Paesi concentrano il 75% degli immigrati occupati in regione (**tab. 2.2.5** e **tab. 2.2.6**);
- circa due terzi degli occupati extracomunitari ha un'età inferiore ai 35 anni e contribuisce quindi all'abbassamento dell'età media degli occupati (**tab. 2.2.7** e **tab. 2.2.8**);
 - confrontando i dati sui residenti al 31.12.2003 con gli occupati (stock flusso) nel corso del medesimo anno (**tab. 2.2.9**) o, analogamente, confrontando i dati sui permessi di soggiorno in essere² a fine 2003 con i dati sugli occupati nel medesimo anno (**tab. 2.2.11**), si ricavano degli indici grezzi di tassi di occupazione per Centro per l'impiego (con indici elevati in tutto il Veneto centrale e, in modo particolare, nell'area pedemontana) e per nazionalità: si evidenzia che il tasso di attività degli immigrati è assai elevato, come tipico del resto delle situazioni caratterizzate da immigrati di prima generazione;
 - secondo i dati del Censimento 2001, la percentuale di occupati stranieri sul totale dei residenti stranieri in regione era pari al 53,4%; i valori più elevati (attorno al 55%) erano segnalati per le province di Treviso, Vicenza, Belluno e Padova. Le stime per il 2003, effettuate a partire dalle risultanze anagrafiche a fine anno e dei dati forniti dalle amministrazioni provinciali e dai Centri per l'impiego del Veneto, ipotizzano una crescita complessiva del tasso di occupazione straniera fino al 70%, con valori particolarmente consistenti nelle province di Padova e Treviso (**tab. 2.2.10**);

2.3. Occupati dipendenti e autonomi (fonte: Inps)

- secondo i dati Inps di stock-flusso (vale a dire relativi a lavoratori per i quali è stato versato almeno un contributo nel corso dell'anno), gli immigrati extracomunitari regolarmente occupati in Veneto ammontavano nel 2002 ad oltre 147.000; nel corso del decennio 1991 – 2001 essi sono più che quintuplicati passando dalle 21.200 unità di inizio periodo alle oltre 107.000 di fine 2001; lo scalo del 2002 dipende dall'impatto della regolarizzazione. Il lavoro dipendente convoglia la maggioranza assoluta degli occupati stranieri in regione (oltre 131.000); i settori nei quali il ricorso a manodopera immigrata risulta particolarmente intenso sono il commercio (33.200 occupati), l'industria metalmeccanica (26.300) e l'edilizia (21.700) (**tab. 2.3.1a**);
- dal 1991, rispetto al contesto nazionale, la quota degli occupati stranieri in Veneto si è mediamente aggirata attorno a valori tra il 10 ed il 12%, alternando momenti di espansione e contrazione, e facendo registrare il massimo nel 1999 (12,8%). La percentuale di lavoratori impiegati nell'agricoltura è drasticamente scesa dal 1991, quando superava di poco il 10%, fino al 3% del 2002, mentre la quota dei lavoratori autonomi risulta in costante espansione dal 1994 e sfiora il 14% a fine periodo. Tra i lavoratori dipendenti, gli stranieri occupati in Veneto (rispetto alla distribuzione per settori nazionale) "pesano" particolarmente, rispetto al totale degli stranieri occupati in Italia, nei settori industriali, in particolare in quelli della chimica (25,5%) e del legno-mobilia (25,1%) (**tab. 2.3.1b** e **tab. 2.3.1c**);

² Per alcune nazionalità, il dato sugli occupati (stock-flusso) supera quello sui permessi di soggiorno in essere a fine anno: ciò è dovuto al fatto che in quest'ultimo aggregato non sono inclusi coloro che hanno ottenuto nel corso dell'anno un permesso per lavoro stagionale già esauritosi (vedi ad esempio i polacchi, molto più numerosi tra gli occupati che tra i soggiornanti a fine anno).

2.4. Lavoratori domestici (fonte: Inps)

- gli addetti stranieri impegnati in Veneto al servizio delle famiglie, dopo la regolarizzazione del 2002 (grazie alla quale dovrebbero essere inserite nei registri dell'Ente circa 25.000 nuove posizioni) possono essere stimati attorno alle 35.000 unità: oltre il 7% del totale nazionale. La provincia con il numero più elevato di lavoratori domestici risulta Padova (11,3 collaboratori familiari ogni 1.000 abitanti); Belluno mantiene invece l'incidenza sul totale della popolazione più contenuta (4,8%) (**tab. 2.4.1**);
- secondo dati preesistenti, nel 2002 i lavoratori domestici in Italia, con almeno un contributo versato, risultavano 224.000; oltre la metà di questi erano stranieri (126.000); in Veneto su 14.000 lavoratori domestici in complesso, gli stranieri risultavano quasi 7.000 (**tab. 2.4.2**);
- quasi il 90% dei lavoratori domestici è costituito da donne in età compresa soprattutto tra i 30 e i 40 anni; negli ultimi anni è stata particolarmente intensa la crescita delle quarantenni (**tab. 2.4.3**);
- la maggior parte dei lavoratori domestici (sia italiani che stranieri) risultava impiegata per meno di 14 ore; consistente è pure la quota di quanti erano impiegati tra le 15 e le 24 ore settimanali; i casi di impiego full-time risultavano estremamente ridotti: mediamente in Veneto poco più di un migliaio, includendo sia stranieri che italiani (**tab. 2.4.4**);

2.5. Cariche imprenditoriali

- una fonte informativa indiretta sull'occupazione autonoma degli immigrati è costituita dai dati Infocamere (Registro delle imprese): secondo tale fonte, nel 2004 i nati in Paesi non Ue (tra i quali peraltro si può stimare che circa il 30% sia costituito da cittadini italiani nati all'estero) risultavano titolari presso le imprese venete di circa 26.600 "cariche imprenditoriali" (il 3,6% delle cariche totali): in particolare i titolari di impresa risultavano oltre 16.000 (**tab. 2.5.1**);
- i soggetti nati in un Paese extracomunitario e detentori di cariche imprenditoriali risultavano particolarmente presenti nel comparto manifatturiero e delle costruzioni (quasi la metà del numero complessivo di soggetti nati in Paesi non Ue detentori di cariche imprenditoriali) ed in quello del commercio-ristorazione (33,5%) (**tab. 2.5.2**);
- considerando alcune nazionalità specifiche, si evidenzia la consistente presenza relativa e la forte crescita delle cariche imprenditoriali detenute da marocchini (quasi 2.800), cinesi (circa 2.400) e rumeni (oltre 1.800); per i titolari di cariche imprenditoriali di quest'ultima nazionalità si riscontrano tassi di crescita annui attorno al 50% dal 2001: si rafforza significativamente, in tal modo, il peso dei rumeni in regione (**tab. 2.5.3**);

2.6. Gli infortuni sul lavoro

- nel 2003 in Italia sono stati denunciati all'Inail circa un milione di infortuni sul lavoro. Di essi oltre l'11% (circa 107.000) è occorso a cittadini di origine extracomunitaria. In Veneto la stessa quota supera il 17% sfiorando i 21.000 incidenti su di un totale regionale di circa 122.000. Il maggior numero di infortuni sul lavoro è concentrato nel comparto industriale ed in quello dei servizi (circa il 98%). In relazione al territorio regionale, gli infortuni sul lavoro occorrono a cittadini extracomunitari risultano particolarmente numerosi nelle province di Vicenza (oltre 5.000), Treviso (circa 4.800) e Verona (4.500). Il peso degli infortuni ad immigrati sul totale degli infortuni è in queste zone particolarmente elevato arrivando a superare nei casi di Vicenza e Treviso il 22% (**tab. 2.6.1**).

Tab. 2.1.1 – Popolazione straniera residente occupata per sesso e area geografica di cittadinanza – Confronto Veneto – Italia. (Censimento 2001)

	Veneto			Italia			Quota Veneto/Italia		
	Maschi	Femmine	Totale	Maschi	Femmine	Totale	Maschi	Femmine	Totale
EUROPA	24.820	13.314	38.134	162.030	105.219	267.249	15,3	12,7	14,3
Unione Europea 15	2.034	2.593	4.627	26.934	33.479	60.413	7,6	7,7	7,7
Paesi di nuova adesione all'Ue	607	984	1.591	6.075	12.527	18.602	10,0	7,9	8,6
Europa centro-orientale	21.999	9.529	31.528	125.379	55.980	181.359	17,5	17,0	17,4
Altri paesi europei	180	208	388	3.642	3.233	6.875	4,9	6,4	5,6
AFRICA	21.635	5.251	26.886	150.171	37.474	187.645	14,4	14,0	14,3
Africa settentrionale	12.341	2.078	14.419	103.449	16.567	120.016	11,9	12,5	12,0
Africa occidentale	8.702	2.749	11.451	40.039	13.068	53.107	21,7	21,0	21,6
Africa orientale	267	265	532	4.624	6.713	11.337	5,8	3,9	4,7
Africa centro-meridionale	325	159	484	2.059	1.126	3.185	15,8	14,1	15,2
ASIA	7.924	3.369	11.293	69.853	42.321	112.174	11,3	8,0	10,1
Asia occidentale	544	125	669	5.836	1.273	7.109	9,3	9,8	9,4
Asia centro-meridionale	5.038	990	6.028	34.882	7.793	42.675	14,4	12,7	14,1
Asia orientale	2.342	2.254	4.596	29.135	33.255	62.390	8,0	6,8	7,4
AMERICA	1.979	2.958	4.937	26.709	40.647	67.356	7,4	7,3	7,3
America settentrionale	403	315	718	4.798	4.076	8.874	8,4	7,7	8,1
America centro-meridionale	1.576	2.643	4.219	21.911	36.571	58.482	7,2	7,2	7,2
OCEANIA	102	116	218	869	940	1.809	11,7	12,3	12,1
Apolidi	20	9	29	180	86	266	11,1	10,5	10,9
Totale	56.480	25.017	81.497	409.812	226.687	636.499	13,8	11,0	12,8
<i>di cui:</i>									
- dipendenti	49.846	21.257	71.103	334.895	175.735	510.630	14,9	12,1	13,9
- indipendenti	6.634	3.760	10.394	74.917	50.952	125.869	8,9	7,4	8,3

Fonte: elab. Veneto Lavoro su dati Istat (XIV Censimento generale della popolazione)

Tab. 2.1.2 – Popolazione straniera residente occupata per classe di età ed attività economica – Veneto. (Censimento 2001)

	Agricoltura			Industria			Altre attività			Totale		
	Maschi	Femmine	Totale	Maschi	Femmine	Totale	Maschi	Femmine	Totale	Maschi	Femmine	Totale
15-19	40	16	56	1.433	562	1.995	272	246	518	1.745	824	2.569
20-24	137	64	201	3.880	1.553	5.433	966	1.216	2.182	4.983	2.833	7.816
25-29	282	167	449	7.041	2.469	9.510	2.084	2.616	4.700	9.407	5.252	14.659
30-34	379	146	525	10.057	2.474	12.531	3.022	3.067	6.089	13.458	5.687	19.145
35-44	673	261	934	13.943	2.560	16.503	4.771	4.361	9.132	19.387	7.182	26.569
45-54	249	95	344	3.957	602	4.559	1.902	1.915	3.817	6.108	2.612	8.720
55-64	65	23	88	496	77	573	473	414	887	1.034	514	1.548
65-74	12	2	14	92	10	102	88	52	140	192	64	256
75 e più	13	2	15	110	13	123	43	34	77	166	49	215
Totale	1.850	776	2.626	41.009	10.320	51.329	13.621	13.921	27.542	56.480	25.017	81.497

Fonte: elab. Veneto Lavoro su dati Istat (XIV Censimento generale della popolazione)

Tab. 2.1.3 – Popolazione straniera residente occupata per posizione ed attività economica – Veneto, dettaglio provinciale. (Censimento 2001)

	Dipendenti				Indipendenti				Totale			
	Agricoltura	Industria	Altre attività	Totale	Agricoltura	Industria	Altre attività	Totale	Agricoltura	Industria	Altre attività	Totale
Totale												
Verona	795	8.494	5.931	15.220	84	919	1.900	2.903	879	9.413	7.831	18.123
Vicenza	370	14.617	3.807	18.794	40	788	936	1.764	410	15.405	4.743	20.558
Belluno	57	1.641	622	2.320	5	78	188	271	62	1.719	810	2.591
Treviso	521	13.205	3.361	17.087	39	786	1.155	1.980	560	13.991	4.516	19.067
Venezia	167	2.942	3.091	6.200	21	363	1.009	1.393	188	3.305	4.100	7.593
Padova	336	5.940	3.822	10.098	41	512	1.162	1.715	377	6.452	4.984	11.813
Rovigo	138	885	361	1.384	12	159	197	368	150	1.044	558	1.752
Veneto	2.384	47.724	20.995	71.103	242	3.605	6.547	10.394	2.626	51.329	27.542	81.497
Italia	32.951	250.627	227.052	510.630	4.784	34.171	86.914	125.869	37.735	284.798	313.966	636.499
Femmine												
Verona	220	1.500	2.955	4.675	41	164	864	1.069	261	1.664	3.819	5.744
Vicenza	132	3.138	2.140	5.410	20	136	456	612	152	3.274	2.596	6.022
Belluno	16	526	367	909	3	16	101	120	19	542	468	1.029
Treviso	132	2.748	1.705	4.585	18	122	494	634	150	2.870	2.199	5.219
Venezia	39	483	1.526	2.048	17	86	499	602	56	569	2.025	2.650
Padova	82	1.108	2.050	3.240	21	106	498	625	103	1.214	2.548	3.865
Rovigo	29	160	201	390	6	27	65	98	35	187	266	488
Veneto	650	9.663	10.944	21.257	126	657	2.977	3.760	776	10.320	13.921	25.017
Italia	7.462	43.903	124.370	175.735	2.146	7.343	41.463	50.952	9.608	51.246	165.883	226.687

Fonte: elab. Veneto Lavoro su dati Istat (XIV Censimento generale della popolazione)

Tab. 2.2.1 – Occupati (stock al 31 dicembre) per Centro per l'impiego, sesso ed anno. Veneto (2001 – 2003)

	2001			2002			2003		
	Maschi	Femmine	Totale	Maschi	Femmine	Totale	Maschi	Femmine	Totale
Agordo	144	110	254	150	165	315	179	222	401
Belluno	637	401	1.038	729	508	1.237	844	619	1.463
Calalzo di Cadore	350	209	559	384	316	700	388	349	737
Feltre	306	167	473	462	265	727	439	350	789
BELLUNO	1.437	887	2.324	1.725	1.254	2.979	1.850	1.540	3.390
Camposampiero	1.564	436	2.000	2.009	611	2.620	2.557	938	3.495
Cittadella	2.200	534	2.734	3.073	1.024	4.097	3.019	1.117	4.136
Este	483	117	600	866	380	1.246	764	415	1.179
Monselice	420	115	535	808	381	1.189	862	425	1.287
Padova	3.676	1.348	5.024	4.835	2.015	6.850	6.181	4.508	10.689
Piove di Sacco	445	89	534	561	159	720	851	338	1.189
PADOVA	8.788	2.639	11.427	12.152	4.570	16.722	14.234	7.741	21.975
Adria	167	42	209	300	58	358	318	82	400
Badia Polesine	232	84	316	377	138	515	326	135	461
Rovigo	326	126	452	536	233	769	549	284	833
ROVIGO	725	252	977	1.213	429	1.642	1.193	501	1.694
Castelfranco Veneto	2.832	718	3.550	3.893	985	4.878	3.755	1.106	4.861
Conegliano	2.799	820	3.619	3.419	1.124	4.543	3.794	1.264	5.058
Montebelluna	2.115	743	2.858	2.675	1.004	3.679	2.425	992	3.417
Oderzo	2.184	584	2.768	2.874	940	3.814	3.045	1.077	4.122
Pieve di Soligo	1.096	243	1.339	1.420	346	1.766	1.336	399	1.735
Treviso	4.622	1.610	6.232	6.122	2.206	8.328	6.140	2.567	8.707
Vittorio Veneto	676	251	927	859	415	1.274	838	482	1.320
TREVISO	16.324	4.969	21.293	21.262	7.020	28.282	21.333	7.887	29.220
Chioggia	135	45	180	284	86	370	263	98	361
Dolo	694	200	894	903	304	1.207	1.050	424	1.474
San Donà di Piave	921	211	1.132	1.351	469	1.820	1.588	592	2.180
Mirano	749	242	991	987	314	1.301	1.045	349	1.394
Portogruaro	458	135	593	778	251	1.029	891	373	1.264
Venezia	2.089	629	2.718	2.349	827	3.176	2.637	1.071	3.708
VENEZIA	5.046	1.462	6.508	6.652	2.251	8.903	7.474	2.907	10.381
Arzignano	4.806	956	5.762	5.400	1.135	6.535	5.467	1.136	6.603
Asiago	102	47	149	125	69	194	120	82	202
Bassano del Grappa	2.447	636	3.083	2.975	836	3.811	3.115	972	4.087
Lonigo	1.488	388	1.876	1.935	526	2.461	1.872	525	2.397
Schio	1.342	390	1.732	1.677	447	2.124	1.629	510	2.139
Thiene	1.603	430	2.033	2.024	503	2.527	2.014	567	2.581
Valdagno	921	327	1.248	1.201	422	1.623	1.139	422	1.561
Vicenza	3.674	1.545	5.219	5.169	2.081	7.250	5.142	2.293	7.435
VICENZA	16.383	4.719	21.102	20.506	6.019	26.525	20.498	6.507	27.005
Affi	1.183	365	1.548	1.301	426	1.727	1.385	527	1.912
San Bonifacio	1.618	354	1.972	2.260	531	2.791	2.463	651	3.114
Bovolone	533	170	703	623	221	844	749	324	1.073
Legnago	519	206	725	805	268	1.073	957	378	1.335
Verona	5.763	2.176	7.939	7.169	2.893	10.062	7.519	3.668	11.187
Villafranca di Verona	1.005	340	1.345	1.321	407	1.728	1.374	429	1.803
VERONA	10.621	3.611	14.232	13.479	4.746	18.225	14.447	5.977	20.424
<i>N.d.</i>	<i>49</i>	<i>17</i>	<i>66</i>	<i>27</i>	<i>14</i>	<i>41</i>	<i>12</i>	<i>8</i>	<i>20</i>
Totale complessivo	59.373	18.556	77.929	77.016	26.303	103.319	81.041	33.068	114.109

Fonte: elab. Veneto Lavoro su dati Silrv-Giove 2005

Tab. 2.2.2 – Occupati (stock-flusso) per Centro per l'impiego, sesso e anno. Veneto (2001 – 2003)

	2001			2002			2003		
	Maschi	Femmine	Totale	Maschi	Femmine	Totale	Maschi	Femmine	Totale
Agordo	215	166	381	213	225	438	257	316	573
Belluno	882	520	1.402	999	670	1.669	1.185	860	2.045
Calalzo di Cadore	475	299	774	519	422	941	558	547	1.105
Feltre	442	238	680	651	356	1.007	706	502	1.208
BELLUNO	2.014	1.223	3.237	2.382	1.673	4.055	2.706	2.225	4.931
Comosampiero	2.090	566	2.656	2.635	797	3.432	3.423	1.209	4.632
Cittadella	2.781	735	3.516	3.796	1.282	5.078	3.967	1.440	5.407
Este	634	169	803	1.071	434	1.505	1.192	539	1.731
Monselice	648	184	832	1.067	464	1.531	1.265	568	1.833
Padova	5.070	1.954	7.024	6.311	2.807	9.118	8.436	5.704	14.140
Piove di Sacco	615	132	747	750	195	945	1.116	418	1.534
PADOVA	11.838	3.740	15.578	15.630	5.979	21.609	19.399	9.878	29.277
Adria	322	80	402	437	134	571	611	216	827
Badia Polesine	448	180	628	600	304	904	667	377	1.044
Rovigo	527	199	726	761	344	1.105	911	481	1.392
ROVIGO	1.297	459	1.756	1.798	782	2.580	2.189	1.074	3.263
Castelfranco Veneto	3.752	984	4.736	4.843	1.296	6.139	5.041	1.532	6.573
Conegliano	3.505	1.093	4.598	4.201	1.423	5.624	4.782	1.707	6.489
Montebelluna	2.869	1.053	3.922	3.534	1.342	4.876	3.422	1.387	4.809
Oderzo	2.794	751	3.545	3.595	1.193	4.788	4.017	1.475	5.492
Pieve di Soligo	1.349	307	1.656	1.697	444	2.141	1.755	508	2.263
Treviso	5.941	2.159	8.100	7.774	2.929	10.703	8.412	3.643	12.055
Vittorio Veneto	895	345	1.240	1.104	515	1.619	1.145	650	1.795
TREVISO	21.105	6.692	27.797	26.748	9.142	35.890	28.574	10.902	39.476
Chioggia	206	67	273	367	144	511	469	227	696
Dolo	929	313	1.242	1.239	452	1.691	1.454	638	2.092
San Donà di Piave	1.657	672	2.329	2.105	929	3.034	2.387	1.076	3.463
Mirano	1.185	349	1.534	1.424	456	1.880	1.575	557	2.132
Portogruaro	886	432	1.318	1.303	668	1.971	1.625	979	2.604
Venezia	3.149	1.027	4.176	3.326	1.295	4.621	3.739	1.617	5.356
VENEZIA	8.012	2.860	10.872	9.764	3.944	13.708	11.249	5.094	16.343
Arzignano	5.871	1.198	7.069	6.663	1.396	8.059	6.946	1.522	8.468
Asiago	130	72	202	155	97	252	173	114	287
Bassano del Grappa	3.161	907	4.068	3.742	1.158	4.900	3.934	1.354	5.288
Lonigo	1.932	520	2.452	2.406	689	3.095	2.501	738	3.239
Schio	1.838	552	2.390	2.155	621	2.776	2.110	680	2.790
Thiene	2.056	588	2.644	2.577	710	3.287	2.642	812	3.454
Valdagno	1.188	427	1.615	1.464	547	2.011	1.535	600	2.135
Vicenza	4.986	2.126	7.112	6.523	2.734	9.257	7.135	3.225	10.360
VICENZA	21.162	6.390	27.552	25.685	7.952	33.637	26.976	9.045	36.021
Affi	2.041	935	2.976	2.241	1.035	3.276	2.069	1.039	3.108
San Bonifacio	2.390	592	2.982	3.164	823	3.987	3.893	1.052	4.945
Bovolone	1.305	754	2.059	1.461	903	2.364	1.718	1.167	2.885
Legnago	889	378	1.267	1.264	525	1.789	1.556	749	2.305
Verona	9.132	4.182	13.314	10.660	5.165	15.825	11.492	6.055	17.547
Villafranca di Verona	1.453	582	2.035	1.817	758	2.575	2.037	817	2.854
VERONA	17.210	7.423	24.633	20.607	9.209	29.816	22.765	10.879	33.644
<i>N.d.</i>	<i>285</i>	<i>85</i>	<i>370</i>	<i>201</i>	<i>70</i>	<i>271</i>	<i>155</i>	<i>63</i>	<i>218</i>
Totale complessivo	82.923	28.872	111.795	102.815	38.751	141.566	114.013	49.160	163.173

Fonte: elab. Veneto Lavoro su dati Sirv-Giove 2005

Tab. 2.2.3 – Occupati (stock al 31.12.2003) per Centro per l'impiego e settore – Veneto

	Agric., pesca estrattive	Ind. alimentare	Sett. moda (tess.-abb.-calz.)	Carta, poligrafica	Chimica, gomma	Min. non metall.	Ind. metalmeccanica	Ind. mezzi di trasporto	Legno mobilio	Altre manifatturiere	Gas, acqua, energia elett.	Costruzioni	Commercio	Servizi alle imprese	Trasporti e comunicazione	Credito e assicurazione	Alberghi, ristorazione	Altri servizi	Pubblica amministrazione	Missing	Totale complessivo	
Agordo	4	4	0	0	4	0	103	0	1	0	0	19	1	3	3	0	226	26	7	0	401	
Belluno	25	18	36	5	75	60	474	1	35	3	0	211	63	71	17	2	132	176	59	0	1.463	
Calalzo di Cadore	6	3	0	0	1	1	233	0	2	0	0	50	20	16	3	0	333	57	12	0	737	
Feltre	32	7	25	3	11	15	352	0	10	2	0	101	17	22	25	1	35	99	32	0	789	
BELLUNO	67	32	61	8	91	76	1.162	1	48	5	0	381	101	112	48	3	726	358	110	0	3.390	
Camposampiero	168	45	398	83	133	164	927	2	225	17	0	631	194	71	94	0	58	235	28	22	3.495	
Cittadella	228	82	405	153	197	123	1.115	14	186	24	0	559	216	88	250	2	108	344	27	15	4.136	
Este	93	11	87	0	20	32	96	2	164	8	0	241	40	15	79	0	42	221	22	6	1.179	
Monselice	70	86	103	6	48	20	172	5	28	3	4	223	64	19	50	0	39	246	19	82	1.287	
Padova	321	111	451	67	244	89	1.100	27	214	55	5	1.242	611	950	984	24	998	2.978	215	3	10.689	
Piove di Sacco	39	14	320	6	30	13	120	22	19	1	0	218	41	48	21	0	35	164	73	5	1.189	
PADOVA	919	349	1.764	315	672	441	3.530	72	836	108	9	3.114	1.166	1.191	1.478	26	1.280	4.188	384	133	21.975	
Adria	15	7	50	1	5	8	100	28	3	0	0	67	17	14	18	0	27	34	5	1	400	
Badia Polesine	33	16	96	8	9	10	106	1	19	3	0	80	19	10	14	0	19	13	4	1	461	
Rovigo	39	14	208	10	11	10	102	3	18	9	0	163	29	32	27	2	43	87	25	1	833	
ROVIGO	87	37	354	19	25	28	308	32	40	12	0	310	65	56	59	2	89	134	34	3	1.694	
Castelfranco Veneto	112	104	944	40	216	141	1.183	18	396	9	2	961	135	82	156	3	105	196	37	21	4.861	
Conegliano	173	63	139	51	189	145	2.035	84	591	47	2	566	160	171	215	2	125	230	68	2	5.058	
Montebelluna	77	74	671	33	228	56	869	2	220	4	0	543	79	135	75	1	74	212	64	0	3.417	
Oderzo	106	15	109	23	504	121	645	1	1.534	17	0	407	91	73	210	1	79	159	27	0	4.122	
Pieve di Soligo	103	30	72	14	14	11	396	17	584	31	0	255	34	12	17	0	59	58	28	0	1.735	
Treviso	219	78	865	132	184	297	1.560	68	373	27	0	1.401	377	780	366	13	456	1.173	337	1	8.707	
Vittorio Veneto	27	17	99	0	61	21	309	2	168	0	0	219	25	54	17	0	84	165	52	0	1.320	
TREVISO	817	381	2.899	293	1.396	792	6.997	192	3.866	135	4	4.352	901	1.307	1.056	20	982	2.193	613	24	29.220	
Chioggia	24	1	88	0	5	2	20	7	3	0	0	118	13	23	11	0	18	26	2	0	361	
Dolo	46	18	487	6	49	27	216	6	34	6	0	229	47	33	52	1	84	99	34	0	1.474	
San Donà di Piave	79	72	23	37	18	14	537	3	75	13	1	552	99	118	20	0	271	222	25	1	2.180	
Mirano	26	41	189	27	34	32	267	56	89	8	1	189	64	65	102	1	74	95	33	1	1.394	
Portogruaro	27	2	9	10	8	29	150	18	159	4	0	348	48	66	64	1	146	135	40	0	1.264	
Venezia	40	38	35	9	38	35	274	38	33	26	2	647	278	462	156	3	995	390	202	7	3.708	
VENEZIA	242	172	831	89	152	139	1.464	128	393	57	4	2.083	549	767	405	6	1.588	967	336	9	10.381	
Arzignano	18	26	4.005	27	215	215	1.170	10	78	6	0	311	147	125	40	1	75	106	19	9	6.603	
Asiago	23	0	21	0	1	4	8	0	2	0	0	47	12	2	4	0	69	7	2	0	202	
Bassano del Grappa	23	70	333	69	235	112	1.270	25	582	80	0	367	213	113	140	2	171	120	157	5	4.087	
Lonigo	246	49	550	37	169	68	637	9	45	12	0	274	63	39	80	0	28	55	34	2	2.397	
Schio	17	40	238	27	103	215	834	4	36	2	0	252	81	67	31	0	81	73	37	1	2.139	
Thiene	30	27	254	57	241	71	754	1	119	14	2	448	128	58	59	1	77	157	48	35	2.581	
Valdagno	7	30	436	2	114	30	427	0	33	85	0	210	37	22	26	0	42	52	8	0	1.561	
Vicenza	126	77	473	125	451	239	1.437	53	136	203	11	1.258	448	704	239	15	550	506	286	98	7.435	
VICENZA	490	319	6.310	344	1.529	954	6.537	102	1.031	402	13	3.167	1.129	1.130	619	19	1.093	1.076	591	150	27.005	
Affi	57	28	109	5	20	370	153	11	22	3	1	175	110	51	60	0	541	109	87	0	1.912	
San Bonifacio	124	62	482	8	47	72	440	6	105	3	1	494	159	124	414	1	93	468	11	0	3.114	
Bovolone	228	31	98	16	2	16	202	11	79	7	0	115	47	52	87	0	19	55	7	1	1.073	
Legnago	173	25	72	6	21	27	179	0	96	8	0	180	56	161	131	0	45	141	13	1	1.335	
Verona	578	266	448	70	130	283	716	23	144	42	3	1.499	645	1.606	1.949	28	889	1.442	426	0	11.187	
Villafranca di Verona	153	274	183	21	32	37	277	15	15	9	0	207	100	131	170	9	80	73	17	0	1.803	
VERONA	1.313	686	1.392	126	252	805	1.967	66	461	72	5	2.670	1.117	2.125	2.811	38	1.667	2.288	561	2	20.424	
<i>N.d.</i>																					20	20
Totale complessivo	3.935	1.976	13.611	1.194	4.117	3.235	21.965	593	6.675	791	35	16.077	5.028	6.688	6.476	114	7.425	11.204	2.629	341	114.109	

Fonte: elab. Veneto Lavoro su dati SIlrv-Giove 2005

Tab. 2.2.4 – Occupati (stock-flusso 2003) per Centro per l'impiego e settore – Veneto

	Agric., pesca estrattive	Ind. alimentare	Sett. moda (tess.-abb.-cal)	Carta, poligrafica	Chimica, gomma	Min. non metall.	Ind. metalmeccanica	Ind. mezzi di trasporto	Legno mobilio	Altre manifatturiere	Gas, acqua, energia elett.	Costruzioni	Commercio	Servizi alle imprese	Trasporti e comunicazione	Credito e assicurazione	Alberghi, ristorazione	Altri servizi	Pubblica amministrazione	Missing	Totale complessivo
Agordo	4	6	0	0	6	0	115	0	2	0	0	25	2	6	4	0	355	34	11	3	573
Belluno	50	30	47	5	85	85	640	1	50	4	1	321	86	104	35	2	186	232	81	0	2.045
Calzo di Cadore	12	4	0	0	1	1	321	0	3	0	0	74	25	27	5	0	532	86	14	0	1.105
Feltre	63	16	43	4	16	17	510	0	12	2	0	176	30	35	35	1	68	134	46	0	1.208
BELLUNO	129	56	90	9	108	103	1.586	1	67	6	1	596	143	172	79	3	1.141	486	152	3	4.931
Composampiero	219	63	546	97	178	245	1.304	2	284	27	0	792	237	93	130	0	76	268	39	32	4.632
Cittadella	350	111	543	179	253	157	1.561	18	217	28	0	695	279	135	295	2	151	380	33	20	5.407
Este	172	13	131	1	23	48	133	2	246	12	5	402	58	26	106	0	59	255	28	11	1.731
Monselice	161	140	177	7	66	25	243	7	42	4	4	303	85	29	70	0	54	280	25	111	1.833
Padova	513	149	632	92	355	113	1.499	34	283	70	7	1.693	823	1.375	1.258	30	1.588	3.352	271	3	14.140
Piove di Sacco	62	15	428	6	41	26	186	29	23	8	0	266	46	55	27	0	52	173	80	11	1.534
PADOVA	1.477	491	2.457	382	916	614	4.926	92	1.095	149	16	4.151	1.528	1.713	1.886	32	1.980	4.708	476	188	29.277
Adria	69	21	93	2	11	8	162	36	4	0	0	156	59	35	28	0	96	38	8	1	827
Badia Polesine	374	26	150	9	13	15	146	1	36	3	0	136	34	18	17	0	32	27	4	3	1.044
Rovigo	169	43	294	13	19	27	156	3	25	14	0	254	45	48	43	2	62	141	33	1	1.392
ROVIGO	612	90	537	24	43	50	464	40	65	17	0	546	138	101	88	2	190	206	45	5	3.263
Castelfranco Veneto	156	151	1.326	82	273	166	1.574	35	488	16	2	1.295	170	122	197	4	165	277	47	27	6.573
Conegliano	257	94	197	69	248	163	2.483	108	714	75	2	759	221	257	262	2	170	317	86	5	6.489
Montebelluna	171	101	957	47	319	66	1.175	2	323	4	0	781	100	179	101	1	123	284	75	0	4.809
Oderzo	205	44	130	26	686	141	823	1	1.992	23	0	550	114	96	283	1	138	211	28	0	5.492
Pieve di Soligo	125	36	93	18	27	15	465	21	701	32	0	432	59	19	18	0	83	83	36	0	2.263
Treviso	343	130	1.248	184	253	388	2.132	88	464	32	0	1.875	520	1.108	515	18	661	1.679	416	1	12.055
Vittorio Veneto	51	25	131	0	77	27	413	13	204	1	0	322	30	76	20	0	118	217	70	0	1.795
TREVISO	1.308	581	4.082	426	1.883	966	9.065	268	4.886	183	4	6.014	1.214	1.857	1.396	26	1.458	3.068	758	33	39.476
Chioggia	85	2	151	0	7	3	30	10	8	0	0	180	53	37	14	0	59	55	2	0	696
Dolo	81	22	690	10	90	31	289	11	43	9	1	318	71	40	62	1	126	152	44	1	2.092
San Donà di Piave	147	103	30	42	26	18	720	4	105	28	1	749	161	237	26	0	696	328	38	4	3.463
Mirano	44	100	267	38	49	42	373	169	108	10	1	272	87	115	152	1	103	143	57	1	2.132
Portogruaro	106	15	11	28	12	40	209	24	211	8	0	496	105	136	91	1	830	210	71	0	2.604
Venezia	88	53	46	11	45	53	395	61	38	32	2	771	357	631	212	6	1.824	478	246	7	5.356
VENEZIA	551	295	1.195	129	229	187	2.016	279	513	87	5	2.786	834	1.196	557	9	3.638	1.366	458	13	16.343
Arzignano	48	34	5.049	32	291	257	1.439	17	97	15	0	389	210	226	54	1	104	163	30	12	8.468
Asiago	34	0	25	0	1	6	12	0	5	0	0	64	15	2	5	0	104	12	2	0	287
Bassano del Grappa	58	85	434	94	313	147	1.649	41	674	94	0	469	272	150	198	2	240	174	187	7	5.288
Lonigo	364	75	718	57	212	87	787	9	57	14	0	396	95	62	109	0	34	111	50	2	3.239
Schio	24	46	344	31	129	292	1.047	6	46	4	0	331	103	83	40	0	105	103	54	2	2.790
Thiene	48	41	359	65	313	90	985	1	166	15	2	596	171	91	70	1	111	225	61	43	3.454
Valdagno	13	72	588	3	145	40	545	0	42	101	0	321	44	44	33	0	70	63	10	1	2.135
Vicenza	205	105	657	185	586	301	2.001	88	170	260	16	1.738	592	1.003	315	22	805	723	433	155	10.360
VICENZA	794	458	8.174	467	1.990	1.220	8.465	162	1.257	503	18	4.304	1.502	1.661	824	26	1.573	1.574	827	222	36.021
Affi	189	33	136	5	27	460	195	15	28	4	1	224	148	72	71	0	1.134	261	105	0	3.108
San Bonifacio	736	121	658	9	57	94	628	8	125	4	1	703	225	227	554	1	134	642	18	0	4.945
Bovolone	1.730	44	130	20	2	18	258	16	99	10	1	161	72	75	144	0	22	73	9	1	2.885
Legnago	691	52	92	6	29	36	239	0	133	8	0	245	86	224	189	0	65	190	19	1	2.305
Verona	2.783	430	622	96	166	354	950	35	201	60	5	2.167	849	2.253	2.579	36	1.403	2.045	513	0	17.547
Villafranca di Verona	566	319	282	26	43	70	368	25	28	14	0	294	148	164	222	13	126	124	22	0	2.854
VERONA	6.695	999	1.920	162	324	1.032	2.638	99	614	100	8	3.794	1.528	3.015	3.759	50	2.884	3.335	686	2	33.644
N.d.																				218	218
Totale complessivo	11.566	2.970	18.455	1.599	5.493	4.172	29.160	941	8.497	1.045	52	22.191	6.887	9.715	8.589	148	12.864	14.743	3.402	684	163.173

Fonte: elab. Veneto Lavoro su dati Silrv-Giove 2005

Tab. 2.2.5 – Occupati (stock al 31.12.2003) per Centro per l'impiego e principali nazionalità di provenienza – Veneto

	Romania	Marocco	Albania	Serbia-Montenegro*	Cina	Ghana	Bangladesh	Moldavia	Senegal	Nigeria	India	Croazia	Altri Paesi	Totale complessivo
Agordo	38	30	66	56	23	1	3	8	0	5	0	41	130	401
Belluno	84	113	241	212	71	8	2	20	6	13	17	172	504	1.463
Calalzo di Cadore	32	123	74	29	90		2	17		11	4	72	283	737
Feltre	52	166	101	29	123	2	1	17	10	9	12	26	241	789
BELLUNO	206	432	482	326	307	11	8	62	16	38	33	311	1.158	3.390
Camposampiero	1.301	355	347	124	268	37	52	143	106	110	35	51	566	3.495
Cittadella	1.309	429	370	254	125	192	32	231	123	108	15	109	839	4.136
Este	145	421	152	22	35	4	6	65	18	3	15	13	280	1.179
Monselice	230	299	154	35	78	1	5	140	10	64	3	8	260	1.287
Padova	2.931	1.055	1.016	248	448	16	200	1.454	81	581	59	225	2.375	10.689
Piove di Sacco	146	275	95	27	304	5	7	103	5	40	1	16	165	1.189
PADOVA	6.062	2.834	2.134	710	1.258	255	302	2.136	343	906	128	422	4.485	21.975
Adria	24	63	68	19	42	2	11	14	6	10	3	38	100	400
Badia Polesine	44	156	77	5	79			8	1	9	7	0	75	461
Rovigo	106	56	166	16	216	1	1	28	13	33	5	12	180	833
ROVIGO	174	275	311	40	337	3	12	50	20	52	15	50	355	1.694
Castelfranco Veneto	1.269	662	314	324	561	299	24	49	243	45	55	92	924	4.861
Conegliano	451	556	670	322	308	285	80	48	414	140	73	232	1.479	5.058
Montebelluna	428	740	316	212	558	57	13	40	91	46	29	91	796	3.417
Oderzo	1.142	345	658	187	158	50	19	39	292	129	266	197	640	4.122
Pieve di Soligo	131	317	193	67	74	29	268	16	82	6	7	45	500	1.735
Treviso	686	1.178	1.034	912	882	129	335	207	207	209	63	248	2.617	8.707
Vittorio Veneto	118	118	224	59	59	22	5	23	53	30	6	39	564	1.320
TREVISO	4.225	3.916	3.409	2.083	2.600	871	744	422	1.382	605	499	944	7.520	29.220
Chioggia	49	61	62	11	76	2	1	9	2	10	2	11	65	361
Dolo	226	229	188	44	150	1	176	112	10	97	10	15	216	1.474
San Donà di Piave	318	204	349	106	78	9	179	54	116	72	17	76	602	2.180
Mirano	200	202	240	52	193	6	71	70	57	39	11	36	217	1.394
Portogruaro	170	116	245	102	22	13	3	37	21	19	29	54	433	1.264
Venezia	310	214	330	231	261	5	434	123	103	127	15	125	1.430	3.708
VENEZIA	1.273	1.026	1.414	546	780	36	864	405	309	364	84	317	2.963	10.381
Arzignano	165	426	338	1.221	43	836	1.073	64	238	66	1.322	29	782	6.603
Asiago	41	13	22	44	10	3	2	5		4	3	5	50	202
Bassano del Grappa	553	625	318	421	140	364	18	69	327	90	53	108	1.001	4.087
Lonigo	151	408	297	480	66	112	257	21	153	25	165	20	242	2.397
Schio	153	279	111	491	45	144	226	39	85	10	41	82	433	2.139
Thiene	175	395	151	523	34	228	259	48	79	40	19	30	600	2.581
Valdagno	66	108	115	417	38	168	117	20	30	31	217	18	216	1.561
Vicenza	578	702	628	1.568	250	365	355	155	220	178	64	128	2.244	7.435
VICENZA	1.882	2.956	1.980	5.165	626	2.220	2.307	421	1.132	444	1.884	420	5.568	27.005
Affi	296	295	160	148	91	184	26	23	11	23	3	41	611	1.912
San Bonifacio	303	975	250	199	116	87	31	66	115	74	267	37	594	3.114
Bovolone	211	223	94	81	34	16	0	36	24	31	52	6	265	1.073
Legnago	133	604	75	136	57	23	1	34	13	17	24	13	205	1.335
Verona	1.921	1.643	667	546	398	521	27	360	232	710	195	126	3.841	11.187
Villafranca di Verona	305	176	147	86	139	134	2	26	68	154	60	43	463	1.803
VERONA	3.169	3.916	1.393	1.196	835	965	87	545	463	1.009	601	266	5.979	20.424
<i>N.d.</i>	<i>3</i>	<i>5</i>	<i>1</i>	<i>1</i>	<i>1</i>	<i>2</i>	<i>0</i>	<i>1</i>	<i>2</i>	<i>0</i>	<i>0</i>	<i>0</i>	<i>4</i>	<i>20</i>
Totale complessivo	16.994	15.360	11.124	10.067	6.744	4.363	4.324	4.042	3.667	3.418	3.244	2.730	28.032	114.109

* È probabile che siano rimasti inclusi cittadini di altri Paesi dell'ex Jugoslavia registrati in banca dati precedentemente alla formazione dei nuovi Stati nazionali.

Fonte: elab. Veneto Lavoro su dati Silrv-Giove 2005

Tab. 2.2.6 – Occupati (stock-flusso 2003) per Centro per l'impiego e principali nazionalità di provenienza – Veneto

	Romania	Marocco	Albania	Serbia-Montenegro*	Cina	Ghana	Bangladesh	Senegal	Moldavia	Nigeria	Polonia	India	Altri Paesi	Totale complessivo
Agordo	68	38	98	72	25	2	5	1	11	9	15	1	228	573
Belluno	133	195	311	255	108	12	3	10	39	25	29	22	903	2.045
Calalzo di Cadore	65	174	98	43	136	0	4	0	24	12	47	8	494	1.105
Feltre	88	290	155	41	167	6	1	28	26	12	13	15	366	1.208
BELLUNO	354	697	662	411	436	20	13	39	100	58	104	46	1.991	4.931
Camposampiero	1.574	523	456	148	371	56	71	196	163	195	21	62	796	4.632
Cittadella	1.605	611	468	291	161	280	54	193	263	192	46	20	1.223	5.407
Este	193	688	214	32	62	5	16	31	75	4	65	16	330	1.731
Monselice	321	470	206	43	107	2	7	19	170	87	78	7	316	1.833
Padova	3.637	1.512	1.429	309	668	31	277	116	1.703	848	113	88	3.409	14.140
Piove di Sacco	179	363	125	31	390	5	17	7	116	55	12	4	230	1.534
PADOVA	7.509	4.167	2.898	854	1.759	379	442	562	2.490	1.381	335	197	6.304	29.277
Adria	78	135	105	34	84	5	14	11	35	28	70	8	220	827
Badia Polesine	86	338	144	15	127	0	0	7	12	18	143	20	134	1.044
Rovigo	167	118	223	26	325	1	8	20	41	74	126	11	252	1.392
ROVIGO	331	591	472	75	536	6	22	38	88	120	339	39	606	3.263
Castelfranco Veneto	1.660	999	397	414	781	405	33	356	61	70	44	65	1.288	6.573
Conegliano	578	694	818	374	410	361	107	589	73	189	240	92	1.964	6.489
Montebelluna	589	1.104	399	269	766	80	20	162	54	74	43	33	1.216	4.809
Oderzo	1.456	471	816	222	212	60	22	483	53	169	97	360	1.071	5.492
Pieve di Soligo	169	415	243	90	86	36	310	102	20	7	38	12	735	2.263
Treviso	905	1.631	1.329	1.153	1.309	184	448	323	294	317	158	76	3.928	12.055
Vittorio Veneto	148	171	292	83	74	28	6	88	28	42	40	8	787	1.795
TREVISO	5.505	5.485	4.294	2.605	3.638	1.154	946	2.103	583	868	660	646	10.989	39.476
Chioggia	99	120	83	17	141	2	6	5	13	20	38	3	149	696
Dolo	316	342	238	63	203	1	241	23	146	172	7	14	326	2.092
San Donà di Piave	479	346	559	165	120	13	296	187	64	121	79	27	1.007	3.463
Mirano	279	296	339	80	276	13	112	130	99	94	12	14	388	2.132
Portogruaro	320	240	467	190	37	43	25	36	55	27	81	47	1.036	2.604
Venezia	434	298	442	293	332	8	724	203	178	168	109	29	2.138	5.356
VENEZIA	1.927	1.642	2.128	808	1.109	80	1.404	584	555	602	326	134	5.044	16.343
Arzignano	212	533	407	1.459	72	1.116	1.311	358	88	94	21	1.667	1.130	8.468
Asiago	57	18	36	60	11	3	5	0	7	4	9	4	73	287
Bassano del Grappa	686	793	386	497	202	461	27	463	91	126	38	63	1.455	5.288
Lonigo	210	572	397	628	118	141	315	213	31	33	27	212	342	3.239
Schio	191	360	136	605	65	181	293	151	53	18	7	62	668	2.790
Thiene	232	558	183	642	55	337	324	138	67	57	9	25	827	3.454
Valdagno	89	145	155	520	60	250	156	51	30	46	12	285	336	2.135
Vicenza	777	999	853	2.028	379	508	481	335	229	258	78	141	3.294	10.360
VICENZA	2.454	3.978	2.553	6.439	962	2.997	2.912	1.709	596	636	201	2.459	8.125	36.021
Affi	482	473	225	182	112	263	54	19	51	33	127	10	1.077	3.108
San Bonifacio	587	1.423	373	280	159	122	39	182	105	107	296	385	887	4.945
Bovolone	512	539	129	349	55	25	1	41	79	40	454	67	594	2.885
Legnago	240	949	106	240	63	30	2	19	50	26	184	31	365	2.305
Verona	3.102	2.487	987	821	540	751	42	314	532	945	1.359	252	5.415	17.547
Villafranca di Verona	499	306	195	169	229	163	3	89	55	195	219	81	651	2.854
VERONA	5.422	6.177	2.015	2.041	1.158	1.354	141	664	872	1.346	2.639	826	8.989	33.644
<i>N.d.</i>	<i>16</i>	<i>37</i>	<i>5</i>	<i>4</i>	<i>4</i>	<i>13</i>	<i>8</i>	<i>27</i>	<i>3</i>	<i>35</i>	<i>1</i>	<i>6</i>	<i>59</i>	<i>218</i>
Totale complessivo	23.518	22.774	15.027	13.237	9.602	6.003	5.888	5.726	5.287	5.046	4.605	4.353	42.107	163.173

* È probabile che siano rimasti inclusi cittadini di altri Paesi dell'ex Jugoslavia registrati in banca dati precedentemente alla formazione dei nuovi Stati nazionali.

Fonte: elab. Veneto Lavoro su dati Silrv-Giove 2005

Tab. 2.2.7 – Occupati (stock al 31.12.2003) per Centro per l'impiego, sesso e classe di età – Veneto

	Maschi										Femmine										Totale																	
	<=20		21-25		26-30		31-35		36-40		41-45		46-50		51-55		>55		<=20		21-25		26-30		31-35		36-40		41-45		46-50		51-55		>55		Totale	
	I	%	I	%	I	%	I	%	I	%	I	%	I	%	I	%	I	%	I	%	I	%	I	%	I	%	I	%	I	%	I	%	I	%	I	%		
Agordo	12	38	47	38	30	15	179	5	8	15	32	63	35	28	24	19	13	3	222	17	60	105	75	38	39	27	18	4	401	3	4	401						
Belluno	35	108	146	171	192	109	76	32	16	844	15	174	128	18	72	76	64	47	27	619	48	182	273	288	274	185	140	79	43	146	274	143	143					
Caldasio di Cadone	30	46	64	67	74	30	1	388	13	46	72	57	12	51	32	14	9	349	3	349	159	139	131	81	57	30	0	782	0	0	782							
Feltre	32	67	79	96	79	30	2	459	18	50	55	66	22	48	34	16	7	350	5	177	128	102	138	95	57	30	0	782	0	0	782							
BELLUNO	102	251	344	372	335	224	136	61	23	1.850	55	202	321	291	176	149	87	43	1.940	157	453	665	663	551	400	287	148	66	3.390	66	3.390							
Camposampiero	146	370	582	565	441	277	132	49	13	2.557	54	174	238	198	121	76	35	4	8	938	202	344	820	562	333	187	63	21	3.495	21	3.495							
Cittadella	34	424	588	706	524	351	202	71	19	3.019	54	181	258	232	142	120	67	48	15	1.117	168	605	846	666	471	269	119	34	1.136	34	1.136							
Este	32	123	169	146	63	41	21	3	764	23	49	81	60	53	48	40	10	415	5	172	250	228	196	116	89	62	13	1.179	62	1.179								
Montebelluna	152	368	508	662	573	394	201	70	26	3.045	63	200	253	231	152	96	51	18	13	1.077	200	595	840	893	725	490	252	88	39	4.122	88	4.122						
Pieve di Soligo	97	229	262	332	207	119	71	14	5	1.336	22	59	94	83	65	39	23	12	2	399	119	288	356	415	272	158	94	26	7	1.735	26	1.735						
Treviso	338	854	1.274	1.325	1.101	717	338	139	54	6.140	139	394	541	529	383	279	183	86	33	2.567	477	1.248	1.815	1.854	1.484	996	521	225	87	8.707	87	8.707						
Vittorio Veneto	50	100	175	199	125	109	53	22	5	838	34	76	93	88	68	46	42	20	15	482	84	176	268	287	193	155	95	42	20	1.320	42	1.320						
TREVISO	1.195	2.958	4.317	4.683	3.798	2.517	1.280	439	146	21.333	483	1.287	1.749	1.644	1.208	747	445	235	89	7.887	1.678	4.245	6.066	6.327	5.006	3.264	1.725	674	235	29.220	674	29.220						
Chioggia	15	45	60	53	44	26	14	5	1	263	5	14	26	25	12	6	5	3	2	98	20	99	86	78	56	32	19	8	3	361	8	361						
Dolo	63	191	247	219	160	89	52	25	4	1.050	18	75	110	86	55	42	21	12	5	424	81	266	357	305	215	131	73	37	9	1.474	37	1.474						
San Donà di Piave	110	245	327	349	271	159	86	24	17	1.588	29	93	109	108	88	67	42	39	17	592	139	338	436	457	359	226	128	63	34	2.180	63	2.180						
Mirano	41	154	237	232	186	111	50	27	7	1.045	15	66	94	74	45	31	17	5	2	349	56	220	331	306	231	142	67	32	9	1.394	32	1.394						
Portogruaro	58	149	196	171	142	91	50	26	8	891	19	60	75	65	44	26	14	46	33	19	12	373	77	209	271	236	186	137	83	45	20	1.264	83	1.264				
Venezia	123	327	462	576	497	360	183	72	37	2.637	50	156	245	203	171	126	61	38	21	1.071	173	483	707	779	668	486	244	110	58	3.708	110	3.708						
VENEZIA	410	1.111	1.529	1.600	1.300	836	435	179	74	7.474	136	464	659	561	415	318	179	116	59	2.907	546	1.575	2.188	2.161	1.715	1.154	614	295	133	10.381	295	10.381						
Arzignano	242	722	1.183	1.266	999	662	281	85	37	5.467	83	143	238	255	187	118	82	24	6	1.136	325	865	1.421	1.521	1.186	770	363	109	43	6.603	43	6.603						
Asolo	5	21	27	21	25	6	10	3	2	120	6	12	15	20	10	4	4	1	82	11	33	42	42	35	16	14	7	3	202	7	202							
Bassano del Grappa	125	347	604	714	647	389	202	70	17	3.115	73	129	229	235	151	78	47	24	6	972	198	476	833	949	798	467	249	94	23	4.087	94	4.087						
Lonigo	102	288	378	428	307	214	97	48	10	1.872	39	86	116	106	83	45	38	10	2	525	141	374	494	534	390	259	135	58	12	2.397	58	2.397						
Schio	85	184	337	373	277	187	112	52	22	1.629	32	107	118	91	73	44	29	14	2	510	117	291	465	464	350	231	141	66	24	2.139	66	2.139						
Thiene	81	265	420	457	360	237	122	60	12	2.014	47	96	121	111	81	65	32	11	3	567	128	361	541	568	441	302	154	71	15	2.581	71	2.581						
Valdagno	63	161	236	262	188	139	55	22	13	1.139	38	68	92	86	56	51	20	8	3	422	101	229	328	348	244	190	75	30	16	1.561	30	1.561						
Vicenza	252	607	1.019	1.169	972	565	341	156	61	5.142	128	334	525	522	350	196	138	73	27	2.293	380	941	1.544	1.691	1.244	761	479	229	88	7.495	88	7.495						
VICENZA	955	2.595	4.204	4.690	3.775	2.389	1.220	496	174	20.498	446	975	1.454	1.426	991	607	390	168	50	6.507	1.401	3.570	5.658	6.116	4.766	2.996	1.610	664	224	27.005	664	27.005						
Afri	77	144	222	309	285	188	108	39	13	1.385	27	77	115	116	97	50	33	8	4	527	104	221	337	425	382	238	141	47	17	1.912	47	1.912						
San Bonifacio	149	378	509	573	386	262	136	52	18	2.463	72	89	143	153	93	60	28	6	7	651	221	467	652	726	479	322	164	58	25	3.114	58	3.114						
Bovolone	49	126	153	142	129	92	34	15	9	749	19	67	70	52	34	33	19	8	2	324	68	193	223	194	183	125	53	23	11	1.073	23	1.073						
Legnago	65	137	209	202	171	79	64	24	6	957	28	80	67	71	51	36	21	16	8	378	93	217	276	273	222	115	85	40	14	1.395	40	1.395						
Verona	277	1.051	1.499	1.732	1.338	814	485	223	100	7.519	171	567	900	848	551	333	181	86	31	3.668	448	1.618	2.399	2.580	1.889	1.147	666	309	131	1.187	131	1.187						
Villafraanca di Verona	52	171	238	340	255	174	89	31	4	1.374	15	74	100	103	81	31	16	7	2	429	67	245	358	443	336	205	105	38	6	1.803	38	1.803						
VERONA	669	2.007	2.850	3.298	2.564	1.609	916	384	150	14.447	332	954	1.395	1.343	927	543	298	131</																				

Tab. 2.2.9 – Extracomunitari residenti al 31.12.2003 ed occupati (stock-flusso 2003) per Centro per l'impiego

	Extracomunitari residenti (31.12.2003)	Occupati extracomunitari (stock-flusso 2003)	Stock occupati /residenti
Agordo	433	573	132,3
Belluno	3.018	2.045	67,8
Calalzo di Cadore	1.323	1.105	83,5
Feltre	2.453	1.208	49,2
BELLUNO	7.227	4.931	68,2
Camposampiero	4.620	4.632	100,3
Cittadella	5.438	5.407	99,4
Este	2.469	1.731	70,1
Monselice	2.419	1.833	75,8
Padova	19.216	14.140	73,6
Piove di Sacco	1.852	1.534	82,8
PADOVA	36.014	29.277	81,3
Adria	1.179	827	70,1
Badia Polesine	2.339	1.044	44,6
Rovigo	3.142	1.392	44,3
ROVIGO	6.660	3.263	49,0
Castelfranco Veneto	9.612	6.573	68,4
Conegliano	7.614	6.489	85,2
Montebelluna	6.823	4.809	70,5
Oderzo	6.484	5.492	84,7
Pieve di Soligo	3.974	2.263	56,9
Treviso	15.372	12.055	78,4
Vittorio Veneto	3.167	1.795	56,7
TREVISO	53.046	39.476	74,4
Chioggia	1.134	696	61,4
Dolo	3.359	2.092	62,3
San Donà di Piave	4.581	3.463	75,6
Mirano	3.193	2.132	66,8
Portogruaro	3.084	2.604	84,4
Venezia	10.311	5.356	51,9
VENEZIA	25.662	16.343	63,7
Arzignano	9.720	8.468	87,1
Asiago	628	287	45,7
Bassano del Grappa	7.787	5.288	67,9
Lonigo	4.705	3.239	68,8
Schio	5.255	2.790	53,1
Thiene	5.684	3.454	60,8
Valdagno	3.953	2.135	54,0
Vicenza	16.945	10.360	61,1
VICENZA	54.677	36.021	65,9
Affi	4.887	3.108	63,6
San Bonifacio	7.153	4.945	69,1
Bovolone	2.499	2.885	115,4
Legnago	3.647	2.305	63,2
Verona	26.136	17.547	67,1
Villafranca di Verona	4.067	2.854	70,2
VERONA	48.389	33.644	69,5
<i>N.d.</i>	-	218	-
Totale complessivo	231.675	163.173	70,4

Fonte: elab. Veneto Lavoro su dati Istat (Bilancio demografico cittadini stranieri 2003) e dati Silrv-Giove 2005

Tab. 2.2.10 – Stranieri residenti ed occupati al Censimento 2001 e al 31.12.2003 – Veneto, dettaglio provinciale

	Censimento 2001		Occupati /residenti	Anagrafi comunali	Giove 2005	Occupati /residenti
	Extracomunitari residenti	Occupati extracomunitari		Extracomunitari residenti (31.12.2003)	Occupati extracomunitari (stock-flusso 2003)	
Belluno	4.427	2.390	54,0	7.227	4.931	68,2
Padova	20.746	11.092	53,5	36.014	29.277	81,3
Rovigo	3.661	1.685	46,0	6.660	3.263	49,0
Treviso	33.193	18.378	55,4	53.046	39.476	74,4
Venezia	13.279	6.701	50,5	25.662	16.343	63,7
Vicenza	35.894	19.879	55,4	54.677	36.021	65,9
Verona	32.848	16.745	51,0	48.389	33.644	69,5
<i>N.d.</i>	-	-	-	-	218	-
Totale complessivo	144.048	76.870	53,4	231.675	163.173	70,4

Fonte: elab. Veneto Lavoro su dati Istat (XIV Censimento generale della popolazione e bilancio demografico cittadini stranieri 2003) e dati Silrv-Giove 2005

Tab. 2.2.11 – Permessi di soggiorno ed occupati (stock e stock-flusso) per cittadinanza – Veneto (2003)

Aree geografiche e paesi di cittadinanza	Permessi di soggiorno al 31.12.2003	Occupati extracomunitari (stock-flusso 2003)	Stock-flusso occupati / pds
EUROPA (non Ue)	102.398	79.479	77,6
Europa centro orientale	101.732	79.262	77,9
di cui: Albania	19.621	15.027	76,6
Bosnia - Erzegovina	4.485	3.127	69,7
Bulgaria	770	521	67,7
Ceca, Rep.	598	648	108,4
Croazia	6.291	3.614	57,4
Estonia	65	28	43,1
Serbia-Montenegro*	13.075	13.237	101,2
Lettonia	80	36	45,0
Lituania	132	62	47,0
Macedonia	6.351	3.560	56,1
Moldavia	8.956	5.287	59,0
Polonia	3.195	4.605	144,1
Romania	27.586	23.518	85,3
Russia	1.227	760	61,9
Slovacchia	762	990	129,9
Slovenia	290	380	131,0
Turchia	358	166	46,4
Ucraina	7.085	3.203	45,2
Ungheria	617	373	60,5
Altri paesi europei	666	217	32,6
AFRICA	55.633	49.793	89,5
Africa settentrionale	34.332	27.973	81,5
di cui: Algeria	1.558	1.731	111,1
Egitto	420	428	101,9
Marocco	28.836	22.774	79,0
Tunisia	3.436	2.982	86,8
Africa occidentale	19.247	20.056	104,2
di cui: Costa d'Avorio	1.105	1.145	103,6
Burkina Faso	870	1.070	123,0
Ghana	5.848	6.003	102,7
Guinea	308	280	90,9
Nigeria	5.431	5.046	92,9
Senegal	4.938	5.726	116,0
Africa orientale	838	779	93,0
di cui: Etiopia	122	156	127,9
Kenia	68	61	89,7
Maurizio	131	83	63,4
Seichelles	41	23	56,1
Somalia	174	180	103,4
Africa centro meridionale	1.216	985	81,0
di cui: Camerun	715	581	81,3
ASIA	31.031	26.356	84,9
Asia occidentale	1.415	686	48,5
di cui: Giordania	183	116	63,4
Iran	403	163	40,4
Iraq	88	35	39,8
Israele	178	49	27,5
Libano	202	127	62,9
Siria	207	105	50,7
Asia centro meridionale	15.388	14.211	92,4
di cui: Bangladesh	5.818	5.888	101,2
Sri Lanka	4.665	2.904	62,3
India	3.963	4.353	109,8
Pakistan	737	782	106,1
Asia orientale	14.228	11.459	80,5
di cui: Cina	10.705	9.602	89,7
Filippine	2.562	1.379	53,8
Giappone	373	103	27,6
Thailandia	269	106	39,4
AMERICA	14.859	7.487	50,4
America settentrionale	4.469	209	4,7
di cui: Stati Uniti	4.341	163	3,8
America centro meridionale	10.390	7.278	70,0
di cui: Cuba	913	556	60,9
R. Dominicana	1.192	887	74,4
Argentina	1.118	1.055	94,4
Brasile	2.742	1.853	67,6
Colombia	1.510	1.023	67,7
Peru'	911	622	68,3
OCEANIA	173	44	25,4
Apolidi	110	14	12,7
TOTALE extracomunitari	204.204	163.173	79,9
di cui:			
Paesi a forte press.migratoria	198.345	162.551	82,0

* È probabile che siano rimasti inclusi cittadini di altri Paesi dell'ex Jugoslavia registrati in banca dati precedentemente alla formazione dei nuovi Stati nazionali.

Fonte: elab. Veneto Lavoro su dati Ministero dell'Interno e Silvr-Giove 2005

Tab. 2.3.1a – Lavoratori extracomunitari con almeno un rapporto di lavoro nell'anno (Anni 1991-2002) – Veneto

Settori di attività	Anno											
	1991	1992	1993	1994	1995	1996	1997	1998	1999	2000	2001	2002
Agricoltura												
Operai a Tempo Determinato	1.123	1.158	1.281	1.475	1.073	2.136	2.243	1.145	1.153	1.745	1.554	1.366
Operai a Tempo Indeterminato	253	362	342	387	445	825	4	16	21	32	29	46
Totale	1.376	1.520	1.623	1.862	1.518	2.961	2.247	1.161	1.174	1.777	1.583	1.412
Lavoratori Autonomi												
Artigiani	287	304	296	292	329	380	492	794	1.277	1.914	2.633	3.280
Cdcm	48	44	41	41	44	45	57	59	62	62	66	74
Commercianti	380	418	425	423	442	464	593	687	873	1.097	1.300	1.545
Totale	715	766	762	756	815	889	1.142	1.540	2.212	3.073	3.999	4.899
Lavoratori Dipendenti												
Agricoltura ed Att. connesse	27	22	18	24	30	29	31	19	22	23	30	44
Alimentari e affini	446	439	435	534	599	799	952	1.055	1.412	1.678	1.904	2.620
Amministr. statali ed Enti Pubbl.	119	108	141	192	193	206	213	298	343	360	564	482
Carta - editoria	146	133	146	180	202	294	364	452	576	769	973	1.176
Chimica, gomma ecc.	1.495	1.633	1.835	2.754	3.912	5.774	6.401	6.925	7.866	9.294	9.893	11.346
Commercio	2.691	3.412	3.809	4.713	5.315	7.399	8.291	9.737	12.871	18.183	24.057	33.203
Credito ed Assicurazioni	40	41	39	42	46	58	54	60	55	54	62	70
Edilizia	1.516	2.005	2.212	2.556	2.903	4.397	4.795	5.069	6.784	9.017	10.550	21.693
Estrazione e trasform. minerali	761	849	900	1.062	1.362	1.722	1.869	2.043	2.414	2.928	3.178	3.752
Legno, Mobili	833	982	986	1.200	1.519	2.323	2.545	2.922	3.501	4.481	5.183	6.758
Metallurgia e Meccanica	2.845	3.210	3.208	4.206	5.913	8.669	10.081	11.833	14.405	18.575	21.477	26.320
Non individuabile	5.409	5.534	4.912	4.243	3.256	2.420	1.384	1.632	1.489	6.145	3.600	4.623
Servizi	99	118	141	171	185	311	326	386	520	672	915	1.457
Tessile e Abbigliamento	764	913	897	1.118	1.439	2.532	2.842	3.056	3.650	5.004	6.339	8.595
Trasporti e comunicazioni	382	544	608	898	1.294	1.752	2.415	2.718	3.994	5.596	6.269	8.023
Varie	114	117	127	127	177	291	322	349	443	555	760	950
Totale	17.687	20.060	20.414	24.020	28.345	38.976	42.885	48.554	60.345	83.334	95.754	131.112
Lavoratori Domestici												
Totale	1.438	2.129	2.654	2.949	3.648	6.280	4.870	4.838	5.242	5.672	5.799	9.742
TOTALE	21.216	24.475	25.453	29.587	34.326	49.106	51.144	56.093	68.973	93.856	107.135	147.165

Fonte: Inps

Tab. 2.3.1b – Lavoratori extracomunitari con almeno un rapporto di lavoro nell'anno (Anni 1991-2002) – Italia

Settori di attività	Anno											
	1991	1992	1993	1994	1995	1996	1997	1998	1999	2000	2001	2002
Agricoltura												
Operai a Tempo Determinato	11.135	12.912	14.083	16.760	16.131	25.282	27.603	15.252	16.686	34.449	26.441	45.672
Operai a Tempo Indeterminato	1.530	1.982	1.605	2.180	2.569	5.931	126	132	192	293	290	506
Totale	12.665	14.894	15.688	18.940	18.700	31.213	27.729	15.384	16.878	34.742	26.731	46.178
Lavoratori Autonomi												
Artigiani	3.776	4.127	3.866	3.889	4.208	4.586	5.293	7.672	11.300	15.255	19.851	23.602
Cdcm	518	508	508	517	531	559	663	703	743	787	837	895
Commercianti	4.637	5.014	5.055	5.177	5.388	5.526	6.461	7.366	9.157	11.216	13.083	14.448
Totale	8.931	9.649	9.429	9.583	10.127	10.671	12.417	15.741	21.200	27.258	33.771	38.945
Lavoratori Dipendenti												
Agricoltura ed Att. connesse	153	192	219	277	315	429	511	432	485	504	535	780
Alimentari e affini	3.875	4.183	4.212	4.792	5.353	7.483	8.243	8.998	10.774	13.433	16.611	23.230
Amministr. statali ed Enti Pubbl.	2.055	2.208	2.517	3.662	3.295	3.482	3.705	4.522	5.243	5.147	9.051	6.743
Carta - editoria	1.322	1.427	1.438	1.580	1.792	2.549	2.597	2.918	3.373	4.339	5.641	7.091
Chimica, gomma ecc.	7.001	7.623	7.593	10.057	13.259	19.154	21.490	23.070	25.817	31.767	36.962	44.536
Commercio	35.410	43.278	46.198	53.948	59.460	81.953	89.885	100.114	124.386	173.039	239.676	322.229
Credito ed Assicurazioni	873	950	1.022	1.117	1.140	1.222	1.204	1.205	1.212	1.216	1.425	1.615
Edilizia	15.286	19.854	18.926	20.064	21.781	34.104	35.964	38.219	50.468	69.251	89.095	174.532
Estrazione e trasform. minerali	4.444	4.856	4.697	5.265	6.336	7.933	8.586	9.269	10.684	13.557	15.935	19.818
Legno, Mobili	3.650	4.273	4.123	4.911	5.963	8.532	9.425	10.661	12.872	16.910	20.306	26.952
Metallurgia e Meccanica	21.884	23.533	22.419	26.792	35.274	48.036	54.606	62.899	73.814	93.652	112.904	139.205
Non individuabile	39.990	40.238	34.096	29.610	22.815	19.579	12.540	14.495	13.665	79.129	50.337	100.071
Servizi	1.426	1.584	1.558	1.794	1.982	3.172	3.184	3.457	4.478	5.928	8.177	13.713
Tessile e Abbigliamento	4.777	5.777	5.600	7.049	8.591	16.285	18.048	18.463	21.056	28.739	36.839	53.746
Trasporti e comunicazioni	3.568	4.296	4.591	5.834	7.830	10.730	13.753	16.124	21.792	30.381	39.201	49.473
Varie	1.833	1.840	1.840	2.036	2.421	3.288	3.576	3.863	4.443	5.341	6.739	8.566
Totale	147.547	166.112	161.049	178.788	197.607	267.931	287.317	318.709	384.562	572.333	689.434	992.300
Lavoratori Domestici												
Totale	40.077	47.964	54.086	55.946	64.981	119.376	106.271	107.975	117.620	127.097	129.057	147.328
TOTALE	209.220	238.619	240.252	263.257	291.415	429.191	433.734	457.809	540.260	761.430	878.993	1.224.751

Fonte: Dossier Statistico Immigrazione Caritas/Migrantes-Inps

**Tab. 2.3.1c – Lavoratori extracomunitari con almeno un rapporto di lavoro nell'anno (Anni 1991-2002)
– Veneto/Italia**

Settori di attività	Anno											
	1991	1992	1993	1994	1995	1996	1997	1998	1999	2000	2001	2002
Agricoltura												
Operai a Tempo Determinato	10,1	9,0	9,1	8,8	6,7	8,4	8,1	7,5	6,9	5,1	5,9	3,0
Operai a Tempo Indeterminato	16,5	18,3	21,3	17,8	17,3	13,9	3,2	12,1	10,9	10,9	10,0	9,1
Totale	10,9	10,2	10,3	9,8	8,1	9,5	8,1	7,5	7,0	5,1	5,9	3,1
Lavoratori Autonomi												
Artigiani	7,6	7,4	7,7	7,5	7,8	8,3	9,3	10,3	11,3	12,5	13,3	13,9
Cdcm	9,3	8,7	8,1	7,9	8,3	8,1	8,6	8,4	8,3	7,9	7,9	8,3
Commercianti	8,2	8,3	8,4	8,2	8,2	8,4	9,2	9,3	9,5	9,8	9,9	10,7
Totale	8,0	7,9	8,1	7,9	8,0	8,3	9,2	9,8	10,4	11,3	11,8	12,6
Lavoratori Dipendenti												
Agricoltura ed Att. connesse	17,6	11,5	8,2	8,7	9,5	6,8	6,1	4,4	4,5	4,6	5,6	5,6
Alimentari e affini	11,5	10,5	10,3	11,1	11,2	10,7	11,5	11,7	13,1	12,5	11,5	11,3
Amministr. statali ed Enti Pubbl.	5,8	4,9	5,6	5,2	5,9	5,9	5,7	6,6	6,5	7,0	6,2	7,1
Carta - editoria	11,0	9,3	10,2	11,4	11,3	11,5	14,0	15,5	17,1	17,7	17,2	16,6
Chimica, gomma ecc.	21,4	21,4	24,2	27,4	29,5	30,1	29,8	30,0	30,5	29,3	26,8	25,5
Commercio	7,6	7,9	8,2	8,7	8,9	9,0	9,2	9,7	10,3	10,5	10,0	10,3
Credito ed Assicurazioni	4,6	4,3	3,8	3,8	4,0	4,7	4,5	5,0	4,5	4,4	4,4	4,3
Edilizia	9,9	10,1	11,7	12,7	13,3	12,9	13,3	13,3	13,4	13,0	11,8	12,4
Estrazione e trasform. minerali	17,1	17,5	19,2	20,2	21,5	21,7	21,8	22,0	22,6	21,6	19,9	18,9
Legno, Mobili	22,8	23,0	23,9	24,4	25,5	27,2	27,0	27,4	27,2	26,5	25,5	25,1
Metallurgia e Meccanica	13,0	13,6	14,3	15,7	16,8	18,0	18,5	18,8	19,5	19,8	19,0	18,9
Non individuabile	13,5	13,8	14,4	14,3	14,3	12,4	11,0	11,3	10,9	7,8	7,2	4,6
Servizi	6,9	7,4	9,1	9,5	9,3	9,8	10,2	11,2	11,6	11,3	11,2	10,6
Tessile e Abbigliamento	16,0	15,8	16,0	15,9	16,8	15,5	15,7	16,6	17,3	17,4	17,2	16,0
Trasporti e comunicazioni	10,7	12,7	13,2	15,4	16,5	16,3	17,6	16,9	18,3	18,4	16,0	16,2
Varie	6,2	6,4	6,9	6,2	7,3	8,9	9,0	9,0	10,0	10,4	11,3	11,1
Totale	12,0	12,1	12,7	13,4	14,3	14,5	14,9	15,2	15,7	14,6	13,9	13,2
Lavoratori Domestici												
Totale	3,6	4,4	4,9	5,3	5,6	5,3	4,6	4,5	4,5	4,5	4,5	6,6
TOTALE	10,1	10,3	10,6	11,2	11,8	11,4	11,8	12,3	12,8	12,3	12,2	12,0

Fonte: elab. Veneto Lavoro su dati Inps e Dossier Statistico Immigrazione Caritas/Migrantes-Inps

Tab. 2.4.1 – Addetti stranieri alla collaborazione familiare ed incidenza sulla popolazione

	Assicurati Inps 2002	Regolarizzaz. 2002	Totale	Quota % su totale Italia	Popolazione 31.12.2003	Collab. Familiari ogni 1000 ab.
Belluno	99	908	1.007	0,2	211.493	4,8
Padova	3.955	5.895	9.850	2,0	871.190	11,3
Rovigo	604	928	1.532	0,3	243.829	6,3
Treviso	740	4.219	4.959	1,0	824.500	6,0
Venezia	1.265	4.936	6.201	1,3	822.591	7,5
Verona	2.223	4.079	6.302	1,3	849.999	7,4
Vicenza	856	4.033	4.889	1,0	819.297	6,0
Veneto	9.742	24.998	34.740	7,1	4.642.899	7,5
Italia	147.328	343.350	490.678	100,0	57.888.245	8,5

Fonte: Inps - Immigrazione e collaborazione domestica: i dati del cambiamento

Tab. 2.4.2 – Lavoratori domestici, stranieri e totale – Veneto e Italia (1998 – 2002)

	Veneto		Italia		quota Veneto/Italia	
	Lavoratori stranieri	Totale lavoratori	Lavoratori stranieri	Totale lavoratori	Lavoratori stranieri	Totale lavoratori
1998	4.703	13.062	117.099	238.077	4,0%	5,5%
1999	5.288	13.435	126.297	247.450	4,2%	5,4%
2000	6.121	14.092	136.619	256.539	4,5%	5,5%
2001	6.505	14.433	142.196	261.425	4,6%	5,5%
2002	6.862	14.088	126.379	224.402	5,4%	6,3%

Fonte: elab. Veneto Lavoro su dati Inps (www.inps.it)

Tab. 2.4.3 – Lavoratori domestici stranieri per sesso e classe di età – Veneto (1998 – 2002)

	Fino a 20	21 - 25	26 - 30	31 - 40	41 - 50	51 - 60	61 - 65	oltre 65	Totale
Femmine									
1998	48	443	766	1.419	801	272	37	14	3.800
1999	82	469	805	1.588	981	321	43	14	4.303
2000	75	541	910	1.844	1.189	428	52	13	5.052
2001	55	501	904	2.012	1.463	520	48	22	5.525
2002	55	449	873	2.133	1.746	678	65	25	6.024
Maschi									
1998	9	77	196	396	178	42	4	1	903
1999	17	110	184	420	201	48	4	1	985
2000	17	93	195	455	235	70	3	1	1.069
2001	12	66	155	403	257	77	9	1	980
2002	8	53	110	344	231	77	11	4	838

Fonte: elab. Veneto Lavoro su dati Inps (www.inps.it)

Tab. 2.4.4 – Lavoratori domestici per numero di ore settimanali di impiego – Veneto (1998 – 2002)

	Fino a 14	da 15 a 24	-25-	da 26 a 35	da 36 a 45	Oltre 45	Totale
Stranieri							
1998	1.941	1.108	386	599	514	155	4.703
1999	2.449	1.110	404	609	548	168	5.288
2000	2.593	1.481	495	753	600	199	6.121
2001	2.528	1.604	582	908	686	197	6.505
2002	3.697	1.853	207	731	298	76	6.862
Italiani							
1998	4.407	2.000	653	836	345	118	8.359
1999	4.200	1.958	690	827	357	115	8.147
2000	4.073	1.916	706	822	343	111	7.971
2001	4.006	2.013	702	765	346	96	7.928
2002	4.687	1.753	226	411	109	40	7.226

Fonte: elab. Veneto Lavoro su dati Inps (www.inps.it)

Tab. 2.5.1 – Cariche imprenditoriali detenute da soggetti di nazionalità extracomunitaria al 31 dicembre per tipologia delle cariche – Veneto e Italia (2000 – 2004)

	Veneto					Italia				
	2000	2001	2002	2003	2004	2000	2001	2002	2003	2004
A. Cariche imprenditoriali di cittadini nati in Paesi non Ue										
<i>Escluso agricoltura e pesca</i>	14.307	16.858	19.691	22.504	25.946	149.578	176.847	203.779	229.077	260.334
<i>Agricoltura e pesca</i>	552	560	583	596	617	6.738	7.179	7.773	8.040	8.318
Totale	14.859	17.418	20.274	23.100	26.563	156.316	184.026	211.552	237.117	268.652
<i>di cui:</i>										
- titolare			10.952	13.188	16.013			124.364	145.411	173.634
- socio			3.717	3.989	4.354			23.872	25.251	26.244
- amministratore			4.367	4.833	5.130			50.221	54.182	57.134
- altre cariche			1.238	1.090	1.066			13.095	12.273	11.640
B. Totale cariche imprenditoriali										
<i>Escluso agricoltura e pesca</i>	582.853	598.608	611.370	616.824	625.426	6.355.056	6.514.705	6.636.211	6.673.498	6.743.852
<i>Agricoltura e pesca</i>	134.219	127.019	121.259	115.874	113.366	1.220.616	1.194.699	1.170.933	1.145.387	1.128.649
Totale	717.072	725.627	732.629	732.698	738.792	7.575.672	7.709.404	7.807.144	7.818.885	7.872.501
Quota A/B										
- escluso agricoltura e pesca	2,5	2,8	3,2	3,6	4,1	2,4	2,7	3,1	3,4	3,9
- agricoltura e pesca	0,4	0,4	0,5	0,5	0,5	0,6	0,6	0,7	0,7	0,7
Totale	2,1	2,4	2,8	3,2	3,6	2,1	2,4	2,7	3,0	3,4

Fonte: elab. Veneto Lavoro su dati CCIAA di Padova "La dinamica dell'imprenditoria extracomunitaria in provincia di Padova nel 2004"

Tab. 2.5.2 – Cariche imprenditoriali detenute da soggetti nati in Paesi non Ue per settori di attività economica al 31 dicembre – Veneto e Italia (2003 – 2004)

Settore	Veneto				Italia				Quota Veneto/Italia	
	2003		2004		2003		2004		2003	2004
	v.a.	comp. %	v.a.	comp. %	v.a.	comp. %	v.a.	comp. %		
Agricoltura	584	2,5	603	2,3	7.880	3,3	8.163	3,0	7,4	7,4
Pesca	12	0,1	14	0,1	160	0,1	155	0,1	7,5	9,0
AGRICOLTURA E PESCA	596	2,6	617	2,3	8.040	3,4	8.318	3,1	7,4	7,4
Estrattive	8	0,0	7	0,0	99	0,0	103	0,0	8,1	6,8
Manifatturiere	3.975	17,2	4.213	15,9	35.654	15,0	37.419	13,9	11,1	11,3
Energia	12	0,1	12	0,0	252	0,1	265	0,1	4,8	4,5
Costruzioni	5.808	25,1	7.488	28,2	43.709	18,4	55.963	20,8	13,3	13,4
MANIFATT. E COSTRUZ.	9.803	42,4	11.720	44,1	79.714	33,6	93.750	34,9	12,3	12,5
Commercio	6.114	26,5	7.033	26,5	83.600	35,3	96.723	36,0	7,3	7,3
Alberghi e risoranti	1.690	7,3	1.864	7,0	15.576	6,6	16.393	6,1	10,9	11,4
COMMERCIO-RISTORAZ.	7.804	33,8	8.897	33,5	99.176	41,8	113.116	42,1	7,9	7,9
Trasporti e comunicazione	1.547	6,7	1.872	7,0	11.421	4,8	14.593	5,4	13,5	12,8
Intermed. monet. - finanz.	242	1,0	236	0,9	2.752	1,2	2.656	1,0	8,8	8,9
Servizi alle imprese	2.241	9,7	2.327	8,8	23.716	10,0	23.827	8,9	9,4	9,8
SERVIZI alle IMPRESE	4.030	17,4	4.435	16,7	37.889	16,0	41.076	15,3	10,6	10,8
Istruzione	76	0,3	67	0,3	810	0,3	807	0,3	9,4	8,3
Sanità	99	0,4	110	0,4	1.369	0,6	1.386	0,5	7,2	7,9
Altri servizi	566	2,5	597	2,2	7.334	3,1	7.754	2,9	7,7	7,7
Servizi domestici	-	-	-	-	9	0,0	1	0,0	0,0	0,0
SERVIZI alle PERSONE	741	3,2	774	2,9	9.522	4,0	9.948	3,7	7,8	7,8
Non classif.	126	0,5	120	0,5	2.776	1,2	2.444	0,9	4,5	4,9
TOTALE	23.100	100,0	26.563	100,0	237.117	100,0	268.652	100,0	9,7	9,9

Fonte: elab. Veneto Lavoro su dati CCIAA di Padova "La dinamica dell'imprenditoria extracomunitaria in provincia di Padova nel 2004"

Tab. 2.5.3 – Cariche imprenditoriali detenute da soggetti nati in alcuni Paesi non Ue al 31 dicembre (principali nazionalità nel Veneto) – Veneto e Italia (2000 – 2004)

Nazionalità	Veneto					Italia				
	2000	2001	2002	2003	2004	2000	2001	2002	2003	2004
Cinese	930	1.220	1.571	1.931	2.385	12.807	16.007	19.248	22.328	26.158
Marocchina	1.103	1.503	1.935	2.337	2.787	14.049	19.660	24.261	28.237	34.426
Rumena	340	537	783	1.190	1.822	3.488	5.060	6.786	9.316	14.170
Nigeriana	267	383	479	573	650	1.581	2.446	3.159	3.804	4.562
Albanese	286	481	724	938	1.276	3.989	6.001	8.595	11.536	15.654
Tassi di variazione annui										
Cinese	-	31,2	28,8	22,9	23,5	-	25,0	20,2	16,0	17,2
Marocchina	-	36,3	28,7	20,8	19,3	-	39,9	23,4	16,4	21,9
Rumena	-	57,9	45,8	52,0	53,1	-	45,1	34,1	37,3	52,1
Nigeriana	-	43,4	25,1	19,6	13,4	-	54,7	29,1	20,4	19,9
Albanese	-	68,2	50,5	29,6	36,0	-	50,4	43,2	34,2	35,7
Quota Veneto/Italia										
Cinese	7,3	7,6	8,2	8,6	9,1					
Marocchina	7,9	7,6	8,0	8,3	8,1					
Rumena	9,7	10,6	11,5	12,8	12,9					
Nigeriana	16,9	15,7	15,2	15,1	14,2					
Albanese	7,2	8,0	8,4	8,1	8,2					

Fonte: elab. Veneto Lavoro su dati CCIAA di Padova "La dinamica dell'imprenditoria extracomunitaria in provincia di Padova nel 2004"

Tab. 2.6.1 – Infortuni sul lavoro avvenuti nel periodo 2001 – 2003 e denunciati all'Inail per gestione, anno e provincia

	Industria e servizi			Agricoltura			Totale		
	2001	2002	2003	2001	2002	2003	2001	2002	2003
Extracomunitari									
Belluno	410	503	575	15	8	19	425	511	594
Padova	2.080	2.663	3.367	42	53	54	2.122	2.716	3.421
Rovigo	237	231	308	13	18	20	250	249	328
Treviso	3.696	4.320	4.679	77	54	84	3.773	4.374	4.763
Venezia	1.304	1.778	2.290	19	17	37	1.323	1.795	2.327
Verona	2.765	3.974	4.307	123	151	185	2.888	4.125	4.492
Vicenza	3.659	4.618	4.964	78	104	102	3.737	4.722	5.066
Veneto	14.151	18.087	20.490	367	405	501	14.518	18.492	20.991
Italia	70.315	87.881	101.981	3.463	4.133	4.949	73.778	92.014	106.930
Totale									
Belluno	4.958	4.685	4.503	235	185	176	5.193	4.870	4.679
Padova	20.995	20.104	20.787	1.063	890	885	22.058	20.994	21.672
Rovigo	5.067	4.367	4.200	657	555	491	5.724	4.922	4.691
Treviso	22.715	20.356	20.914	1.221	1.078	1.061	23.936	21.434	21.975
Venezia	21.246	20.118	19.404	727	624	604	21.973	20.742	20.008
Verona	25.139	25.020	23.808	2.407	2.167	1.950	27.546	27.187	25.758
Vicenza	23.866	23.448	21.649	1.071	1.028	935	24.937	24.476	22.584
Veneto	123.986	118.098	115.265	7.381	6.527	6.102	131.367	124.625	121.367
Italia	920.658	894.667	881.676	80.533	73.670	71.098	1.001.191	968.337	952.774
Quota Extracomunitari su totale									
Belluno	8,3	10,7	12,8	6,4	4,3	10,8	8,2	10,5	12,7
Padova	9,9	13,2	16,2	4,0	6,0	6,1	9,6	12,9	15,8
Rovigo	4,7	5,3	7,3	2,0	3,2	4,1	4,4	5,1	7,0
Treviso	16,3	21,2	22,4	6,3	5,0	7,9	15,8	20,4	21,7
Venezia	6,1	8,8	11,8	2,6	2,7	6,1	6,0	8,7	11,6
Verona	11,0	15,9	18,1	5,1	7,0	9,5	10,5	15,2	17,4
Vicenza	15,3	19,7	22,9	7,3	10,1	10,9	15,0	19,3	22,4
Veneto	11,4	15,3	17,8	5,0	6,2	8,2	11,1	14,8	17,3
Italia	7,6	9,8	11,6	4,3	5,6	7,0	7,4	9,5	11,2

Fonte: elab. Veneto Lavoro su dati Inail "Rapporto Annuale Regionale 2003 - Veneto"

3. IMMIGRATI AL LAVORO. MISURE DI FLUSSO

3.1. Assunzioni: i lavoratori extracomunitari aumentano sia in valore assoluto che relativo

- le assunzioni di lavoratori extracomunitari in Veneto sono passate da un volume di poco superiore alle 10.000 annue (dati 1991-1994) a quasi 84.000 nel 2001, arrivando a superare le 100.000 unità nel 2002 e sfiorare quota 110.000 nel 2003. I tassi di incremento - trainati dagli esiti delle ripetute regolarizzazioni - risultano oltremodo significativi: dal 58% nel 1999 si è passati al 43% del 2000, al 20% del 2001, al 26% del 2002 (anno della grande regolarizzazione). Per il 2003 i dati mostrano un tasso di crescita sostanzialmente contenuto che supera appena il 3,2%. Il trend di crescita ha coinvolto, pur in maniera differenziata, tutti i settori: in ogni caso, fino al 2002, la quota maggioritaria delle assunzioni di lavoratori extracomunitari è stata determinata dal grande fabbisogno espresso dall'industria con valori complessivi spesso vicini al 60%; seguivano il comparto dei servizi (destinatario di circa un terzo delle assunzioni totali) e, infine, l'agricoltura (10%), anch'essa fortemente dipendente, nelle lavorazioni stagionali, dalla disponibilità di manodopera extracomunitaria. Nel 2003 la differenziazione tra industria e servizi si è assottigliata: l'industria concentra il 49% delle assunzioni, i servizi raggiungono oramai il 41%. I dati sulle assunzioni mettono inoltre in evidenza la crescente femminilizzazione della manodopera extracomunitaria: nel 2003 oltre il 34,5% delle assunzioni di extracomunitari ha riguardato la componente femminile (questa quota ancora nel 1997 era al di sotto del 20%). Quanto alle tipologie di rapporti instaurati, nel 2003 i contratti a tempo determinato e quelli di lavoro interinale hanno rappresentato circa il 56% del totale, mentre il 39% riguarda contratti a tempo indeterminato: si tratta di una distribuzione abbastanza simile a quella osservabile anche per i cittadini italiani (**tab. 3.1.1**);
- l'incidenza delle assunzioni di extracomunitari sul totale delle assunzioni è salita dal 4,0% del periodo 1991-1993 ad oltre il 20% del 2003; nel 2004, sulla base delle prime stime, ha superato il 21% (**graf. 3.1.1**);
- circa la metà delle assunzioni di immigrati registrate in Veneto nel 2003 riguardavano cittadini originari di uno Stato Europeo; per quanto riguarda le singole nazionalità, quote particolarmente elevate di assunzioni sono state registrate per i cittadini rumeni (16%), i marocchini (14%), gli albanesi (8%), gli jugoslavi (6%) ed i cinesi (oltre il 5%) (**tab. 3.1.2**);
- nei diversi Centri per l'impiego si è evidenziata anche nel 2003 un'incidenza delle assunzioni di extracomunitari assai diversificata. Essa ad Arzignano e Bovolone è stata circa del 40%; a Castelfranco Veneto, Conegliano, Lonigo, Camposampiero e Oderzo oltre il 25%; quote consistenti (tra il 20 e il 25%) sono state registrate pure a San Bonifacio, Cittadella, Treviso, Pieve di Soligo, Montebelluna, Schio, Thiene, Valdagno e Vicenza. Per il 2004 le informazioni risultano ancora parziali, tuttavia, i dati attualmente a disposizione segnalano valori in crescita pressoché per tutti i Cpi (**tab. 3.1.3**);
- i dati Inail¹ per il 2004 evidenziano che le assunzioni di extracomunitari in Veneto hanno avuto una consistenza molto vicina alle 120.000 unità: un valore che continua a mantenersi alle spalle della sola Lombardia, prima regione in Italia per numero di assunzioni. L'incidenza delle assunzioni di extracomunitari sul totale delle assunzioni in Veneto è pari al 21,8%. Considerando unitamente i valori di Trentino Alto Adige (34,2%) e Friuli Venezia Giulia (22,2%) si conferma la forte "specializzazione" delle tre regioni del Nordest per quanto riguarda le assunzioni di lavoratori extracomunitari; tra le altre regioni solo la Lombardia annovera un valore superiore a quello del Veneto (22,4%) (**tab. 3.1.4**);

¹ La distribuzione dei dati Inail per regione è influenzata dalla quota rilevante di dati "non attribuiti" (territorialmente).

3.2. Autorizzazioni: prevalgono sempre quelle per lavoro stagionale

- le autorizzazioni rilasciate nel 2004 sono state 10.226, in lieve diminuzione rispetto al 2003 quando esse di poco hanno sfiorato le 10.900 unità. Solo 1.643 (il 16%) hanno riguardato assunzioni a tempo indeterminato (**tab. 3.2.1**);
- osservando l'andamento delle autorizzazioni per trimestre e per mese si evidenzia l'accentuata dinamica a partire dal 1999 con un'ovvia concentrazione nei periodi a ridosso della definizione delle quote; anche nel 2004 le autorizzazioni rilasciate si sono concentrate nei primissimi mesi dell'anno (**graf. 3.2.1; graf. 3.2.2**);
- pur rimanendo contenute, rispetto al 2003 sono aumentate le assunzioni di lavoratori con contratto a tempo indeterminato (passate da 1.186 del 2003 a 1.643 del 2004). La quasi totalità delle autorizzazioni concesse nel 2004 a lavoratori extracomunitari per lavoro a tempo determinato ha riguardato il lavoro stagionale (8.359 su 8.583); circa ¾ delle assunzioni stagionali (6.364) sono state realizzate nel settore agricolo. Le nazionalità maggiormente coinvolte risultano quelle dell'Est Europa con una marcata prevalenza di lavoratori polacchi (2.969) e rumeni (2.951) (**tab. 3.2.2**);
- assai problematica risulta la misurazione del tasso di copertura, inteso come rapporto tra autorizzazioni rilasciate e quote assegnate: nel 2003 a fronte di 9.815 quote assegnate al Veneto, le autorizzazioni rilasciate sono state 10.891; nel 2004 a fronte di 13.496 quote assegnate sono state rilasciate 10.226 autorizzazioni; per il 2005 le quote assegnate sono state (finora) 11.920 (**tab. 3.2.3**);
- è significativa anche la quota di autorizzazioni rilasciate per motivi particolari (1.376 nel 2003 e 1.321 nel 2004), soprattutto per attività di formazione/lavoro presso aziende italiane e a seguito di trasferimento in Italia (per appalti etc.) di lavoratori dipendenti da aziende estere: queste quote "particolari" sono aumentate anche per "compensazione" con le restrizioni poste al canale "normale" delle autorizzazioni a cittadini extracomunitari residenti all'estero (**tab. 3.2.4**);

3.3. Nuovi libretti di lavoro: forte nel 2002 la riduzione dei nuovi ingressi; crescono continuamente, per ammontare e quota, i libretti di lavoro rilasciati a titolari di permesso di soggiorno per ricongiungimento familiare

- i nuovi libretti di lavoro rilasciati dalle Direzioni provinciali del lavoro a cittadini extracomunitari sono stati nel 2002 pari a 14.047, un valore inferiore a quello dell'anno precedente (pari a 18.213 e già in diminuzione rispetto al valore massimo di 21.238 registrato nel 2000); ciò è da mettere in relazione essenzialmente con l'esaurirsi degli effetti della regolarizzazione avviata nel 1998 e con il blocco delle autorizzazioni agli ingressi, che per quasi tutto l'anno sono state limitate ai fabbisogni di lavoratori a tempo determinato per alcune esigenze stagionali dell'agricoltura e del turismo; è quindi del tutto coerente che sia aumentata la quota di libretti di lavoro rilasciati a seguito di ricongiungimento familiare: erano il 18% nel 2000, sono stati il 27% nel 2001 e hanno raggiunto il 40% nel 2002. Osservando questo dato per provincia esso oscilla, nel 2002, tra il 31% di Rovigo e il 58% di Belluno. Correlato a queste dinamiche è pure il dato sulla femminilizzazione crescente: in corrispondenza alle regolarizzazioni o all'incremento delle quote previste per lavoratori residenti all'estero si nota la netta prevalenza della componente maschile (1999, 2000 e 2001), mentre nei momenti di "blocco", quando l'unico canale aperto, oltre al lavoro stagionale, rimane quello dei ricongiungimenti familiari, allora prevale la componente femminile (1998, 2002) (**tab. 3.3.1 e graf. 3.3.1**);
- quanto alle nazionalità, nel 2001 i libretti di lavoro sono stati rilasciati soprattutto a rumeni, marocchini, albanesi e cinesi; nel 2002 prevalgono ancora i rumeni, seguiti da marocchini, albanesi, polacchi e cinesi; i ricongiungimenti familiari incidono particolarmente per le provenienze extraeuropee (**tab. 3.3.2**).

Tab. 3.1.1 – Assunzioni di extracomunitari – Veneto (1991 – 2003)

	1991	1992	1993	1994	1995	1996	1997	1998	1999	2000	2001	2002	2003
Assunzioni totali	294.810	284.725	239.772	290472	342275	334320	352.616	389.461	483.571	501.708	540.752	544.412	520.115
Assunzioni extracomunitari	11.677	12.184	9.569	13.721	18.438	26.266	30.317	31.113	49.079	70.031	83.861	105.670	109.064
Per settore:													
- Agricoltura		2.315	2.007	2.223	2.739	3.652	5.237	3.816	5.381	7.039	8.265	9.804	11.454
- Industria		5.757	4.400	7.540	11.137	16.259	17.476	18.205	26.158	38.427	43.101	56.299	53.134
- Altre attività		4.112	3.162	3.958	4.562	6.355	7.604	9.092	17.540	24.300	32.217	39.146	44.152
- pubbl. eserc.		1.904	1.749	1.856	2.217	2.895	3.441	3.539	n.d.	n.d.	n.d.	n.d.	n.d.
- Missing										265	278	421	324
Comp. %													
- Agricoltura		19,0%	21,0%	16,2%	14,9%	13,9%	17,3%	12,3%	11,0%	10,1%	9,9%	9,3%	10,5%
- Industria		47,3%	46,0%	55,0%	60,4%	61,9%	57,6%	58,5%	53,3%	54,9%	51,4%	53,3%	48,7%
- Altre attività		33,7%	33,0%	28,8%	24,7%	24,2%	25,1%	29,2%	35,7%	34,7%	38,4%	37,0%	40,5%
- pubbl. eserc.		15,6%	18,3%	13,5%	12,0%	11,0%	11,4%	11,4%	n.d.	n.d.	n.d.	n.d.	n.d.
- Missing									0,4%	0,4%	0,3%	0,4%	0,3%
Per genere:													
maschi		10.215	7.812	10.805	14.602	21.047	24.833	24.493	37.251	52.214	60.088	73.818	71.467
femmine		1.969	1.757	2.916	3.836	5.219	5.484	6.620	11.828	17.817	23.773	31.852	37.597
Comp. %													
maschi		83,8%	81,6%	78,7%	79,2%	80,1%	81,9%	78,7%	75,9%	74,6%	71,7%	69,9%	65,5%
femmine		16,2%	18,4%	21,3%	20,8%	19,9%	18,1%	21,3%	24,1%	25,4%	28,3%	30,1%	34,5%
Per contratto di lavoro:													
- apprendistato										4.346	4.727	4.761	5.309
- formazione lavoro										1.233	983	800	544
- tempo determinato										30.185	35.681	37.385	42.771
- interinale										5.722	10.212	15.776	17.740
- tempo indeterminato										28.532	32.242	46.943	42.699
- lavoro a domicilio										12	15	4	1
- missing										1	1	1	
Comp. %													
- apprendistato										6,2%	5,6%	4,5%	4,9%
- formazione lavoro										1,8%	1,2%	0,8%	0,5%
- tempo determinato										43,1%	42,5%	35,4%	39,2%
- interinale										8,2%	12,2%	14,9%	16,3%
- tempo indeterminato										40,7%	38,4%	44,4%	39,2%
- lavoro a domicilio										0,0%	0,0%	0,0%	0,0%
- missing										0,0%	0,0%	0,0%	0,0%
Per tipologia di orario:													
part time +20 ore										3.203	4.596	6.228	8.032
part time -20 ore										2.122	3.327	5.293	7.927
full-time										64.705	75.937	94.148	93.105
missing										1	1	1	
Comp. %													
part time +20 ore										4,6%	5,5%	5,9%	7,4%
part time -20 ore										3,0%	4,0%	5,0%	7,3%
full-time										92,4%	90,6%	89,1%	85,4%
missing										0,0%	0,0%	0,0%	0,0%
Quota extracomunitari/totale	4,0%	4,3%	4,0%	4,7%	5,4%	7,9%	8,6%	8,0%	10,1%	14,0%	15,5%	19,4%	21,0%

Fonte: elab. Veneto Lavoro su dati Ministero del lavoro/Amministrazioni provinciali del Veneto - Cpi (estrazione di febbraio 2005)

Graf. 3.1.1 – Assunzioni di extracomunitari – Veneto (1991 – 2004)

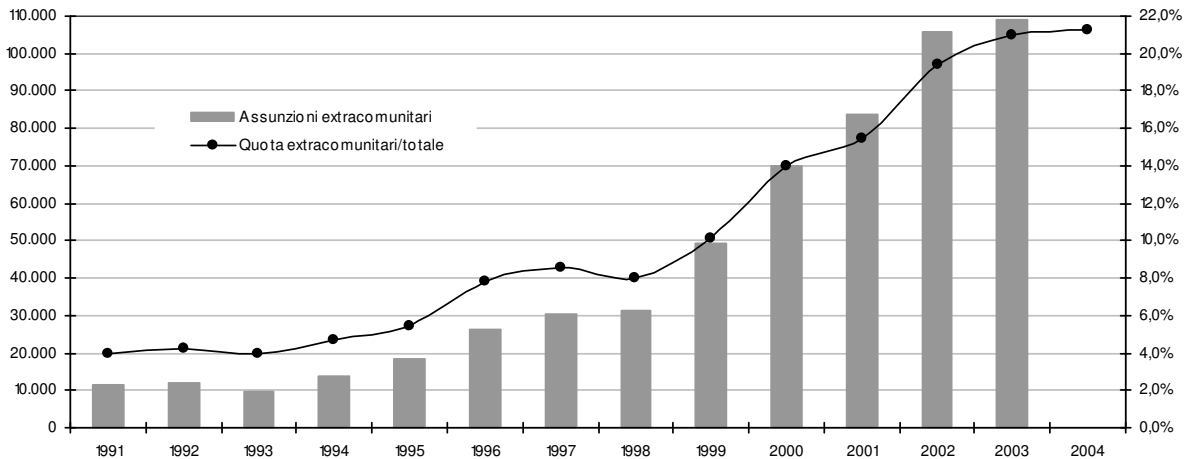

Fonte: elab. Veneto Lavoro su dati Ministero del lavoro - Amministrazioni provinciali del Veneto - Cpi (estrazione di febbraio 2005)

Tab. 3.1.2 – Assunzioni di cittadini extracomunitari per paese di provenienza – Veneto (2000 – 2003)

	Valori assoluti				Comp. %			
	2000	2001	2002	2003	2000	2001	2002	2003
Europa	26.558	31.737	45.599	51.705	37,92	37,84	43,15	47,41
Albania	6.621	7.669	9.024	8.501	9,45	9,14	8,54	7,79
Bielorussia	29	74	83	92	0,04	0,09	0,08	0,08
Bosnia	1.058	1.090	1.673	1.384	1,51	1,30	1,58	1,27
Bulgaria	158	206	321	301	0,23	0,25	0,30	0,28
Croazia	1.471	1.503	1.956	1.834	2,10	1,79	1,85	1,68
Jugoslavia	6.179	6.469	7.345	6.503	8,82	7,71	6,95	5,96
Macedonia	1.483	1.465	2.054	1.656	2,12	1,75	1,94	1,52
Moldova	450	881	2.361	4.522	0,64	1,05	2,23	4,15
Rumena	5.799	8.118	13.641	17.428	8,28	9,68	12,91	15,98
Russia	264	322	443	546	0,38	0,38	0,42	0,50
Svizzera	54	71	99	82	0,08	0,08	0,09	0,08
Turchia	38	93	107	110	0,05	0,11	0,10	0,10
Ucraina	182	409	1.446	2.547	0,26	0,49	1,37	2,34
Polonia	1.675	2.176	3.186	4.219	2,39	2,59	3,02	3,87
Slovacchia	323	401	767	914	0,46	0,48	0,73	0,84
Slovenia	227	187	279	208	0,32	0,22	0,26	0,19
Ungheria	111	155	274	210	0,16	0,18	0,26	0,19
<i>Altri</i>	<i>436</i>	<i>448</i>	<i>540</i>	<i>648</i>	<i>0,62</i>	<i>0,53</i>	<i>0,51</i>	<i>0,59</i>
Africa	30.148	34.542	37.786	34.714	43,05	41,19	35,76	31,83
Algeria	1.527	1.709	1.673	1.317	2,18	2,04	1,58	1,21
Burkina Faso	469	658	793	852	0,67	0,78	0,75	0,78
Camerun	353	433	649	845	0,50	0,52	0,61	0,77
Costa d'Avorio	496	657	852	874	0,71	0,78	0,81	0,80
Egitto	220	304	322	377	0,31	0,36	0,30	0,35
Ghana	3.512	3.489	4.016	3.701	5,01	4,16	3,80	3,39
Guinea	178	249	266	210	0,25	0,30	0,25	0,19
Liberia	12	13	14	123	0,02	0,02	0,01	0,11
Marocco	13.620	14.942	16.678	15.028	19,45	17,82	15,78	13,78
Mauritania	68	85	101	98	0,10	0,10	0,10	0,09
Nigeria	3.698	4.243	3.881	3.445	5,28	5,06	3,67	3,16
Senegal	3.506	4.372	5.061	4.650	5,01	5,21	4,79	4,26
Togo	90	99	146	168	0,13	0,12	0,14	0,15
Tunisia	1.664	2.268	2.157	1.834	2,38	2,70	2,04	1,68
<i>Altri</i>	<i>735</i>	<i>1.021</i>	<i>1.177</i>	<i>1.192</i>	<i>1,05</i>	<i>1,22</i>	<i>1,11</i>	<i>1,09</i>
America	2.663	3.737	5.211	6.076	3,80	4,46	4,93	5,57
Argentina	148	239	737	944	0,21	0,28	0,70	0,87
Brasile	607	803	1.249	1.679	0,87	0,96	1,18	1,54
Colombia	429	714	869	840	0,61	0,85	0,82	0,77
Cuba	274	432	496	449	0,39	0,52	0,47	0,41
Repubblica Dominicana	381	533	633	575	0,54	0,64	0,60	0,53
Equador	134	204	261	412	0,19	0,24	0,25	0,38
Perù	311	366	379	517	0,44	0,44	0,36	0,47
Stati Uniti	75	93	96	102	0,11	0,11	0,09	0,09
Uruguay	31	37	42	60	0,04	0,04	0,04	0,06
Venezuela	75	84	137	176	0,11	0,10	0,13	0,16
<i>Altri</i>	<i>198</i>	<i>232</i>	<i>312</i>	<i>322</i>	<i>0,28</i>	<i>0,28</i>	<i>0,30</i>	<i>0,30</i>
Asia e oceania	10.501	13.594	16.877	16.472	14,99	16,21	15,97	15,10
Bangladesh	2.719	3.573	3.788	3.529	3,88	4,26	3,58	3,24
Cina	3.337	4.274	5.872	5.839	4,77	5,10	5,56	5,35
Filippine	493	740	770	755	0,70	0,88	0,73	0,69
India	1.754	1.883	2.592	2.576	2,50	2,25	2,45	2,36
Iran	75	103	113	91	0,11	0,12	0,11	0,08
Libano	45	79	89	176	0,06	0,09	0,08	0,16
Pakistan	380	557	554	512	0,54	0,66	0,52	0,47
Siriana	43	58	71	67	0,06	0,07	0,07	0,06
Sri Lanka	1.269	1.811	2.381	2.342	1,81	2,16	2,25	2,15
Thailandia	37	58	81	138	0,05	0,07	0,08	0,13
<i>Altri</i>	<i>349</i>	<i>458</i>	<i>566</i>	<i>447</i>	<i>0,50</i>	<i>0,55</i>	<i>0,54</i>	<i>0,41</i>
Apolidi	3	2	11	5	0,00	0,00	0,01	0,00
<i>Missing</i>	<i>158</i>	<i>249</i>	<i>186</i>	<i>92</i>	<i>0,23</i>	<i>0,30</i>	<i>0,18</i>	<i>0,08</i>
Totale	70.031	83.861	105.670	109.064	100,00	100,00	100,00	100,00

Fonte: elab. Veneto Lavoro su dati Ministero del lavoro/Amministrazioni provinciali del Veneto - Cpi (estrazione di febbraio 2005)

Tab. 3.1.3 – Flussi di assunzione per Centro per l'impiego, 2000-2004: incidenza delle assunzioni di extracomunitari

	2000				2001				2002				2003				2004			
	assunz. totali	assunz. extra	quota extracom.	assunz. totali	assunz. extra	quota extracom.	assunz. totali	assunz. extra	quota extracom.	assunz. totali	assunz. extra	quota extracom.	assunz. totali	assunz. extra	quota extracom.	assunz. totali	assunz. extra	quota extracom.		
Belluno	11.495	987	8,6%	10.238	1.042	10,2%	9.850	1.197	12,2%	10.413	1.497	14,4%	10.932	1.898	17,4%	10.932	1.898	17,4%		
Agorio	4.338	263	6,1%	3.819	342	9,0%	3.920	367	9,4%	4.197	537	12,8%	4.265	615	14,4%	4.265	615	14,4%		
Caltezo di Cadore	8.279	530	6,4%	8.439	689	8,2%	8.710	833	9,6%	9.017	1.006	11,2%	8.956	1.043	11,6%	8.956	1.043	11,6%		
Feltre	5.628	485	8,6%	5.678	526	9,3%	5.842	839	14,4%	5.833	833	14,3%	6.123	980	16,0%	6.123	980	16,0%		
BELLUNO	29.740	2.265	7,6%	28.322	2.599	9,2%	28.322	3.236	11,4%	29.460	3.873	13,1%	30.276	4.536	15,0%	30.276	4.536	15,0%		
Padova	47.391	4.926	10,4%	52.211	6.685	12,8%	52.167	7.571	14,5%	56.802	12.619	22,2%	n.d.	n.d.	n.d.	n.d.	n.d.	n.d.		
Camposampiero	7.214	1.520	21,1%	7.641	1.928	25,2%	8.186	2.557	31,2%	9.806	3.628	37,0%	9.164	3.212	35,1%	9.164	3.212	35,1%		
Cittadella	11.614	2.113	18,2%	10.634	2.197	20,7%	13.044	3.637	27,9%	12.196	2.926	24,0%	11.932	3.327	27,9%	11.932	3.327	27,9%		
Este	5.390	519	9,6%	5.338	683	12,8%	5.735	1.201	20,9%	5.698	968	17,0%	6.156	1.050	17,1%	6.156	1.050	17,1%		
Monselice	6.515	484	7,4%	7.065	723	10,2%	7.749	1.369	17,7%	8.340	1.228	14,7%	9.556	1.702	17,8%	9.556	1.702	17,8%		
Piove di Sacco	5.773	473	8,2%	5.658	630	11,1%	4.734	630	13,3%	5.576	1.319	23,7%	5.268	1.126	21,4%	5.268	1.126	21,4%		
PADOVA	83.897	10.035	12,0%	88.547	12.846	14,5%	91.615	16.965	18,5%	98.418	22.688	23,1%	-	-	-	-	-	-		
Rovigo	9.992	439	4,4%	9.301	579	6,2%	10.270	953	9,3%	9.767	1.022	10,5%	10.664	1.441	13,5%	10.664	1.441	13,5%		
Adria	11.076	216	2,0%	12.563	310	2,5%	11.133	456	4,1%	9.342	605	6,5%	8.963	797	8,9%	8.963	797	8,9%		
Badia Polesine	5.106	477	9,3%	4.749	495	10,4%	4.799	782	16,3%	4.686	731	15,6%	4.726	823	17,4%	4.726	823	17,4%		
ROVIGO	26.174	1.132	4,3%	26.613	1.384	5,2%	26.202	2.191	8,4%	23.795	2.358	9,9%	24.353	3.061	12,6%	24.353	3.061	12,6%		
Treviso	31.316	5.257	16,8%	31.981	5.574	17,4%	33.849	7.693	22,7%	33.610	7.321	21,8%	n.d.	n.d.	n.d.	n.d.	n.d.	n.d.		
Castelfranco Veneto	12.917	3.001	23,2%	12.992	3.280	25,2%	14.399	4.146	28,8%	13.327	3.657	27,4%	n.d.	n.d.	n.d.	n.d.	n.d.	n.d.		
Conegliano	13.663	2.570	18,8%	12.907	2.456	19,0%	14.196	3.414	24,0%	13.546	3.459	25,5%	n.d.	n.d.	n.d.	n.d.	n.d.	n.d.		
Montebelluna	11.709	2.542	21,7%	11.698	2.815	24,1%	12.288	3.563	29,0%	10.175	2.528	24,8%	n.d.	n.d.	n.d.	n.d.	n.d.	n.d.		
Oderzo	9.951	2.044	20,5%	9.958	2.295	23,0%	11.400	3.368	29,5%	10.880	3.222	29,6%	10.406	3.432	33,0%	10.406	3.432	33,0%		
Pieve di Soligo	3.774	874	23,2%	3.539	863	24,4%	4.109	1.216	29,6%	3.753	926	24,7%	3.651	952	26,1%	3.651	952	26,1%		
Vittorio Veneto	4.735	701	14,8%	4.307	697	16,2%	4.623	985	21,3%	4.655	908	19,5%	4.349	940	21,6%	4.349	940	21,6%		
TREVISO	88.065	16.989	19,3%	87.382	17.980	20,6%	94.864	24.385	25,7%	89.946	22.021	24,5%	-	-	-	-	-	-		
Venezia	n.d.	n.d.	n.d.	47.773	4.308	9,0%	36.377	3.831	10,5%	n.d.	n.d.	n.d.	n.d.	n.d.	n.d.	n.d.	n.d.	n.d.		
Chioggia	5.670	141	2,5%	5.658	225	4,0%	6.282	428	6,8%	6.127	510	8,3%	6.393	680	10,6%	6.393	680	10,6%		
Dolo	6.948	555	8,0%	6.888	795	11,5%	7.411	1.066	14,4%	7.600	1.229	16,2%	n.d.	n.d.	n.d.	n.d.	n.d.	n.d.		
Mirano	10.288	831	8,1%	10.048	1.156	11,5%	10.856	1.402	12,9%	n.d.	n.d.	n.d.	n.d.	n.d.	n.d.	n.d.	n.d.	n.d.		
Pontogruaro	15.200	913	6,0%	15.733	1.255	8,0%	16.068	1.807	11,2%	16.571	2.200	13,3%	16.979	3.098	18,2%	16.979	3.098	18,2%		
San Donà di Piave	17.446	1.596	9,1%	20.841	2.389	11,5%	19.441	2.849	14,7%	16.747	2.723	16,3%	n.d.	n.d.	n.d.	n.d.	n.d.	n.d.		
VENEZIA	55.552	4.036	7,3%	59.168	5.820	9,8%	60.058	7.552	12,6%	-	-	-	-	-	-	-	-	-		
Vicenza	31.120	4.987	16,0%	30.829	5.605	18,2%	32.837	7.754	23,6%	29.575	6.344	21,5%	n.d.	n.d.	n.d.	n.d.	n.d.	n.d.		
Arzignano	11.916	3.608	30,3%	10.797	3.331	30,9%	11.838	4.540	38,4%	10.902	4.051	37,2%	n.d.	n.d.	n.d.	n.d.	n.d.	n.d.		
Asiago	1.800	144	8,0%	2.148	172	8,0%	2.172	205	9,4%	2.195	194	8,8%	2.245	246	11,0%	2.245	246	11,0%		
Bassano del Grappa	15.874	2.297	14,5%	16.376	2.795	17,1%	16.856	3.378	20,0%	16.365	3.078	18,8%	8.846	1.776	n.d.	8.846	1.776	n.d.		
Lonigo	7.094	1.366	19,3%	7.570	1.613	21,3%	7.313	2.172	29,7%	6.320	1.627	25,7%	6.393	1.700	26,6%	6.393	1.700	26,6%		
Schio	8.491	1.255	14,8%	8.234	1.504	18,3%	8.220	1.797	21,9%	7.123	1.493	21,0%	n.d.	n.d.	n.d.	n.d.	n.d.	n.d.		
Thiene	9.307	1.403	15,1%	9.000	1.543	17,1%	9.183	2.005	21,8%	8.336	1.839	22,1%	n.d.	n.d.	n.d.	n.d.	n.d.	n.d.		
Validagno	4.696	776	16,5%	4.661	823	17,7%	4.778	1.190	24,9%	4.252	946	22,2%	3.628	792	21,8%	3.628	792	21,8%		
VICENZA	90.298	15.836	17,5%	89.615	17.384	19,4%	93.197	23.041	24,7%	85.068	19.572	23,0%	-	-	-	-	-	-		
Verona	56.188	9.860	17,5%	59.750	11.865	19,9%	58.195	12.757	21,9%	n.d.	n.d.	n.d.	n.d.	n.d.	n.d.	n.d.	n.d.	n.d.		
Affi	15.557	2.065	13,3%	16.101	2.564	15,9%	17.270	2.808	16,3%	n.d.	n.d.	n.d.	n.d.	n.d.	n.d.	n.d.	n.d.	n.d.		
Bovolone	6.773	1.960	28,9%	6.586	1.971	29,9%	6.778	2.276	33,6%	6.939	2.856	41,2%	n.d.	n.d.	n.d.	n.d.	n.d.	n.d.		
Legnago	10.214	903	8,8%	10.240	1.167	11,4%	10.144	1.661	16,4%	10.464	2.065	19,7%	11.022	2.600	23,6%	11.022	2.600	23,6%		
San Bonifacio	11.790	1.925	16,3%	12.095	2.465	20,4%	12.684	3.124	24,6%	14.331	3.740	26,1%	n.d.	n.d.	n.d.	n.d.	n.d.	n.d.		
Villafranca di Verona	8.410	1.366	16,2%	8.708	1.506	17,3%	8.706	1.843	21,2%	n.d.	n.d.	n.d.	n.d.	n.d.	n.d.	n.d.	n.d.	n.d.		
VERONA	108.932	18.079	16,6%	113.480	21.538	19,0%	113.777	24.469	21,5%	-	-	-	-	-	-	-	-	-		

Fonte: elab. Veneto Lavoro su dati: Netlabor/Amministrazione provinciali del Veneto - Cpi (estrazione di febbraio 2005)

Tab. 3.1.4 – Inail. Assunzioni e cessazioni per regione. Incidenza degli extracomunitari (2002 – 2004)

	Extracomunitari		Totale		Quota ass. extr./tot.	Comp. assunzioni		Indice di specializz.
	Assunzioni	Cessazioni	Assunzioni	Cessazioni		Extracom.	Totale	
2002								
Piemonte	56.743	30.527	347.223	307.929	16,3%	5,8%	5,2%	1,11
Valle d'Aosta	2.403	1.706	21.061	18.610	11,4%	0,2%	0,3%	0,77
Lombardia	215.760	124.586	1.078.037	920.370	20,0%	22,0%	16,2%	1,35
Trentino Alto Adige	59.294	43.399	198.608	165.502	29,9%	6,0%	3,0%	2,02
Veneto	112.864	76.916	588.752	519.971	19,2%	11,5%	8,9%	1,30
Friuli Venezia Giulia	22.091	16.396	108.222	99.756	20,4%	2,3%	1,6%	1,38
Liguria	18.357	10.669	142.077	118.972	12,9%	1,9%	2,1%	0,87
Emilia Romagna	97.806	67.925	554.642	496.456	17,6%	10,0%	8,4%	1,19
Toscana	67.858	41.009	398.653	348.319	17,0%	6,9%	6,0%	1,15
Umbria	18.155	13.092	92.906	85.078	19,5%	1,9%	1,4%	1,32
Marche	27.703	19.003	167.747	149.028	16,5%	2,8%	2,5%	1,12
Lazio	75.578	44.092	736.909	658.030	10,3%	7,7%	11,1%	0,69
Abruzzo	16.323	11.376	124.595	109.638	13,1%	1,7%	1,9%	0,89
Molise	1.562	1.112	24.388	22.619	6,4%	0,2%	0,4%	0,43
Campania	24.499	10.367	428.863	356.266	5,7%	2,5%	6,5%	0,39
Puglia	20.280	14.742	517.339	472.775	3,9%	2,1%	7,8%	0,27
Basilicata	2.388	1.656	49.495	44.323	4,8%	0,2%	0,7%	0,33
Calabria	6.760	3.267	138.855	116.784	4,9%	0,7%	2,1%	0,33
Sicilia	18.437	13.691	375.155	327.872	4,9%	1,9%	5,7%	0,33
Sardegna	2.882	2.201	122.994	111.619	2,3%	0,3%	1,9%	0,16
Non attribuiti	112.542	31.603	419.527	291.169	26,8%	11,5%	6,3%	1,82
<i>Totale</i>	<i>980.285</i>	<i>579.335</i>	<i>6.636.048</i>	<i>5.741.086</i>	<i>14,8%</i>	<i>100,0%</i>	<i>100,0%</i>	<i>1,00</i>
2003								
Piemonte	51.963	47.111	351.431	338.459	14,8%	4,8%	5,3%	0,90
Valle d'Aosta	2.723	2.521	21.375	20.423	12,7%	0,3%	0,3%	0,78
Lombardia	180.578	164.123	1.001.172	947.554	18,0%	16,8%	15,2%	1,10
Trentino Alto Adige	63.955	49.302	203.690	174.929	31,4%	5,9%	3,1%	1,92
Veneto	108.627	95.979	550.560	520.675	19,7%	10,1%	8,4%	1,21
Friuli Venezia Giulia	21.672	18.988	104.574	98.583	20,7%	2,0%	1,6%	1,27
Liguria	18.053	15.752	133.739	122.544	13,5%	1,7%	2,0%	0,83
Emilia Romagna	96.672	86.618	525.546	494.815	18,4%	9,0%	8,0%	1,12
Toscana	64.223	62.344	387.363	369.788	16,6%	6,0%	5,9%	1,01
Umbria	17.023	15.604	88.448	84.048	19,2%	1,6%	1,3%	1,18
Marche	27.192	24.647	164.176	155.837	16,6%	2,5%	2,5%	1,01
Lazio	64.190	60.954	660.120	627.856	9,7%	6,0%	10,0%	0,59
Abruzzo	16.327	15.245	122.464	113.899	13,3%	1,5%	1,9%	0,82
Molise	1.573	1.590	24.517	23.124	6,4%	0,1%	0,4%	0,39
Campania	19.659	20.466	425.571	382.739	4,6%	1,8%	6,5%	0,28
Puglia	19.763	19.929	488.901	460.081	4,0%	1,8%	7,4%	0,25
Basilicata	2.728	2.659	47.227	44.645	5,8%	0,3%	0,7%	0,35
Calabria	6.700	6.572	142.906	124.951	4,7%	0,6%	2,2%	0,29
Sicilia	19.018	17.666	372.339	337.371	5,1%	1,8%	5,7%	0,31
Sardegna	3.513	3.427	128.531	119.362	2,7%	0,3%	2,0%	0,17
Non attribuiti	269.358	96.621	632.008	407.200	42,6%	25,0%	9,6%	2,61
<i>Totale</i>	<i>1.075.510</i>	<i>828.118</i>	<i>6.576.658</i>	<i>5.968.883</i>	<i>16,4%</i>	<i>100,0%</i>	<i>100,0%</i>	<i>1,00</i>
2004								
Piemonte	62.903	54.046	360.203	340.950	17,5%	5,6%	5,4%	1,02
Valle d'Aosta	3.363	2.929	22.844	21.040	14,7%	0,3%	0,3%	0,86
Lombardia	220.825	181.891	985.068	906.449	22,4%	19,6%	14,9%	1,31
Trentino Alto Adige	70.771	54.079	207.161	176.799	34,2%	6,3%	3,1%	2,00
Veneto	119.646	107.869	547.882	522.237	21,8%	10,6%	8,3%	1,28
Friuli Venezia Giulia	21.911	19.965	98.687	94.783	22,2%	1,9%	1,5%	1,30
Liguria	21.271	18.372	133.614	122.652	15,9%	1,9%	2,0%	0,93
Emilia Romagna	113.359	96.682	532.140	489.390	21,3%	10,0%	8,0%	1,25
Toscana	77.550	71.727	392.942	373.392	19,7%	6,9%	5,9%	1,16
Umbria	19.077	17.296	90.127	85.907	21,2%	1,7%	1,4%	1,24
Marche	29.259	26.169	150.990	143.065	19,4%	2,6%	2,3%	1,14
Lazio	92.074	80.044	735.033	689.207	12,5%	8,2%	11,1%	0,73
Abruzzo	19.671	17.561	127.400	118.639	15,4%	1,7%	1,9%	0,91
Molise	2.037	1.732	24.756	23.261	8,2%	0,2%	0,4%	0,48
Campania	28.985	24.142	449.725	413.493	6,4%	2,6%	6,8%	0,38
Puglia	23.513	21.999	488.337	461.727	4,8%	2,1%	7,4%	0,28
Basilicata	3.149	2.878	50.014	48.503	6,3%	0,3%	0,8%	0,37
Calabria	8.886	7.904	138.189	133.591	6,4%	0,8%	2,1%	0,38
Sicilia	21.398	19.478	392.203	354.038	5,5%	1,9%	5,9%	0,32
Sardegna	4.613	4.160	130.527	122.836	3,5%	0,4%	2,0%	0,21
Non attribuiti	164.911	114.244	562.269	461.900	29,3%	14,6%	8,5%	1,72
<i>Totale</i>	<i>1.129.172</i>	<i>945.167</i>	<i>6.620.111</i>	<i>6.103.859</i>	<i>17,1%</i>	<i>100,0%</i>	<i>100,0%</i>	<i>1,00</i>

Fonte: elab. Veneto Lavoro su dati Inail, estrazioni del 28 giugno 2005

Tab. 3.2.1 – Autorizzazioni concesse a cittadini extracomunitari per provincia – Veneto (1992 – 2004)

	1992	1993	1994	1995	1996	1997	1998	1999	2000	2001	2002	2003	2004
Tempo indeterminato													
Belluno	72	48	47	79	36	55	51	117	127	77	0	43	108
Padova	273	134	105	134	33	169	380	536	552	584	1	221	334
Rovigo	20	9	9	7	3	28	65	69	135	74	0	36	64
Treviso	838	386	233	281	168	258	518	1.096	1.180	731	0	311	281
Venezia	342	171	146	153	118	204	284	727	598	592	0	173	306
Verona	530	284	318	316	66	117	281	596	504	272	0	132	247
Vicenza	377	105	50	78	51	66	309	251	800	539	15	270	303
Veneto	2.452	1.137	908	1.048	475	897	1.888	3.392	3.896	2.869	16	1.186	1.643
Tempo determinato													
Belluno	10	6	4	7	5	6	19	76	95	166	196	358	333
Padova	7	17	8	17	7	9	3	41	76	257	269	356	424
Rovigo	70	13	0	0	1	1	7	29	59	101	320	527	598
Treviso	0	0	3	2	0	0	4	112	361	227	223	373	247
Venezia	47	46	7	20	76	415	84	264	363	975	978	1.799	1.646
Verona	2	2	0	23	3	307	1.327	2.559	3.962	4.709	5.923	6.162	5.165
Vicenza	1	1	0	0	0	4	36	23	54	112	88	130	170
Veneto	137	85	22	69	92	742	1.480	3.104	4.970	6.547	7.997	9.705	8.583
Totale													
Belluno	82	54	51	86	41	61	70	193	222	243	196	401	441
Padova	280	151	113	151	40	178	383	577	628	841	270	577	758
Rovigo	90	22	9	7	4	29	72	98	194	175	320	563	662
Treviso	838	386	236	283	168	258	522	1.208	1.541	958	223	684	528
Venezia	389	217	153	173	194	619	368	991	961	1.567	978	1.972	1.952
Verona	532	286	318	339	69	424	1.608	3.155	4.466	4.981	5.923	6.294	5.412
Vicenza	378	106	50	78	51	70	345	274	854	651	103	400	473
Veneto	2.589	1.222	930	1.117	567	1.639	3.368	6.496	8.866	9.416	8.013	10.891	10.226

Fonte: elab. Veneto Lavoro su dati Direzioni Provinciali per l'impiego del Veneto

Graf. 3.2.1 – Autorizzazioni per trimestre – Veneto (1992 – 2004)

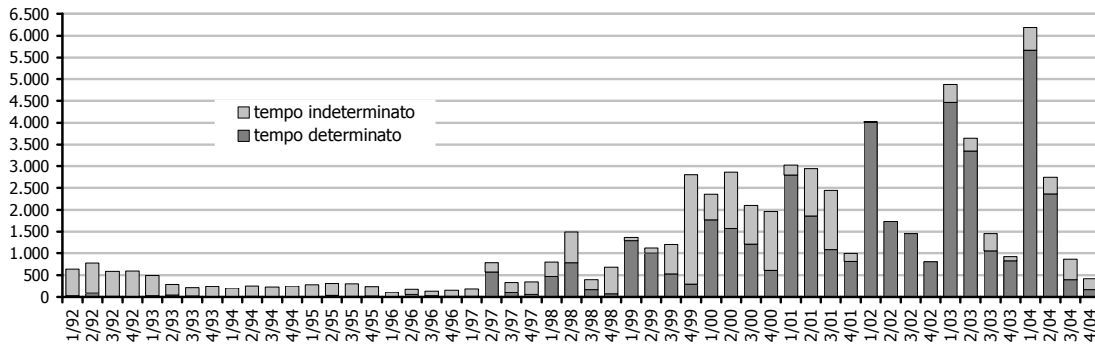

Fonte: elab. Veneto Lavoro su dati Direzioni Provinciali per l'impiego del Veneto

Graf. 3.2.2 – Autorizzazioni per mese – Veneto (1999 – 2004)

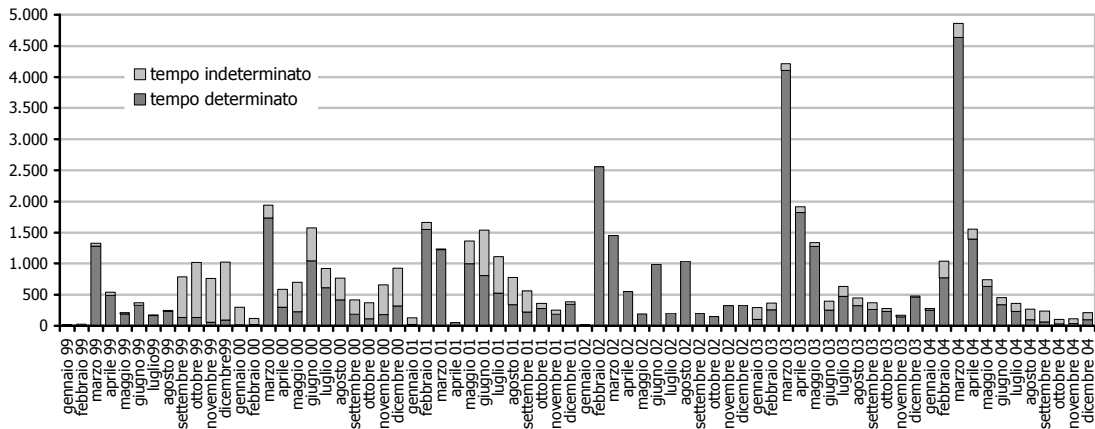

Fonte: elab. Veneto Lavoro su dati Direzioni Provinciali per l'impiego del Veneto

Tab. 3.2.2 – Autorizzazioni concesse a cittadini extracomunitari; tempo indeterminato, determinato e stagionale – Veneto (2003 – 2004)

	Tempo ind.		Tempo det.		di cui stagionale		Totale	
	2003	2004	2003	2004	2003	2004	2003	2004
A. TOTALE	1.186	1.643	9.705	8.583	8.341	8.359	10.891	10.226
B. SETTORE								
agricoltura	169	72	7.525	6.436	6.271	6.364	7.694	6.508
industria	534	635	139	259	73	145	673	894
terziario	483	936	2.041	1.888	1.997	1.850	2.524	2.824
C. SESSO								
maschi	916	1.173	4.421	4.350	3.599	4.163	5.337	5.523
femmine	270	470	5.284	4.233	4.742	4.196	5.554	4.703
D. QUALIFICHE								
op. generico	837	1.132	8.169	6.784	6.870	6.576	9.006	7.916
op. non generico	329	489	1.481	1.759	1.422	1.746	1.810	2.248
impiegato	20	22	55	40	49	37	75	62
E. CLASSI D'ETÀ								
da 14 a 19	65	35	191	132	174	130	256	167
da 20 a 39	983	1.417	7.458	6.182	6.461	5.983	8.441	7.599
oltre 40	138	191	2.056	2.269	1.706	2.246	2.194	2.460
F. NAZIONI								
Europa:	479	837	9.316	8.226	8.032	8.089	9.795	9.063
Albania	126	161	240	221	177	196	366	382
Rep. Ceca	4	1	237	123	209	123	241	124
Croazia	3	39	254	270	253	270	257	309
Macedonia	8	46	21	18	21	9	29	64
Polonia	27	13	3.536	2.956	2.980	2.932	3.563	2.969
Romania	90	269	2.692	2.682	2.388	2.639	2.782	2.951
Slovacchia	12	2	1.173	782	973	779	1.185	784
Ungheria	1	2	56	31	54	31	57	33
altri Europa	208	304	1.107	1.143	977	1.110	1.315	1.447
Asia-Oceania:	204	398	56	40	45	16	260	438
Bangladesh	36	64	5	12	5	3	41	76
Cina	58	125	19	13	19	9	77	138
Filippine	3	8	0	0	0	0	3	8
Giappone	1	2	1	0	1	0	2	2
India	1	22	2	1	2	1	3	23
Sri Lanka	98	122	28	9	17	1	126	131
altri Asia-Oceania	7	55	1	5	1	2	8	60
Africa:	484	373	313	287	246	241	797	660
Algeria	0	0	0	0	0	0	0	0
Capo Verde	0	0	0	0	0	0	0	0
Egitto	34	40	59	54	56	52	93	94
Etiopia	0	0	0	0	0	0	0	0
Marocco	302	170	194	180	147	164	496	350
Mauritius	6	1	1	0	1	3	7	1
Senegal	3	4	4	1	1	1	7	5
Tunisia	102	103	52	48	40	21	154	151
altri Africa	37	55	3	4	1	0	40	59
America:	19	35	20	30	18	13	39	65
Brasile	1	15	7	20	7	5	8	35
Colombia	1	3	0	2	0	2	1	5
Cuba	0	1	2	1	1	1	2	2
Rep. Dominicana	1	1	3	0	3	0	4	1
Ecuador	2	2	1	4	1	2	3	6
Perù	2	3	3	0	3	0	5	3
U.S.A.	0	1	0	0	0	0	0	1
altri America	12	9	4	3	3	3	16	12

Fonte: elab. Veneto Lavoro su dati Direzioni Provinciali per l'impiego del Veneto

Tab. 3.2.3 – Quote assegnate e autorizzazioni rilasciate – Veneto e Italia (2003 – 2005)

	Italia		Veneto
	Quote previste	Quote ripartite	
2003			
Dpcm 20.12.2002 (G.U. 25/31.1.2003)*			
Totale (solo stagionali)	60.000	60.000	7.690
Dpcm 6.6.2003 (G.U. 143/23.6.2003) (Ripartiz. quote ex Circ. 25, 20 giugno 2003)			
Totale	19.500	18.000	2.125
- lavoratori stagionali*	8.500	8.500	1.000
- lavoratori autonomi	800	-	-
- italo-argentini (subordinati, stagionali o autonomi)	200	-	-
- lavoratori subordinati non stagionali:	9.500	9.500	1.125
<i>albanesi</i>	1.000	1.000	50
<i>tunisini</i>	600	600	100
<i>marocchini</i>	500	500	100
<i>egiziani</i>	300	300	30
<i>cingalesi</i>	500	500	90
<i>nigeriani</i>	200	200	45
<i>moldavi</i>	200	200	20
<i>benqalesi</i>	300	300	40
<i>altre nazionalità***</i>	5.900	5.900	650
- dirigenti/esperti	500	-	-
<i>Autorizzazioni rilasciate nel 2003</i>			10.891
2004			
Dpcm 19.12.2002 (G.U. 18/23.1.2004) (Ripartiz. quote ex Circ. 5, 21 gennaio 2004, Circ. 37, 4 ottobre 2004 e Circ. 44, 15 novembre 2004)			
Totale	79.500	76.310	13.496
1) Lavoratori stagionali extracomunitari*	50.000	50.000	8.000
2) Lavoratori non stagionali extracomunitari	29.500	26.310	5.496
- lavoratori subordinati non stagionali**	6.100	5.837	655
- lavoratori autonomi	2.500	-	-
<i>di cui conversioni permessi per studio o formazione profess.</i>	1.250	1.000	215
- lavoratori origine italiana di Argentina, Uruguay e Venezuela (non stagionale anche lavoro autonomo)	400	-	-
- lavoratori subordinati non stagionali:	20.500	19.473	2.313
<i>di cui:</i>			
dirigenti e personale altamente qualificato	500	450	60
lavoratori di Paesi sottoscrittori di accordi:	20.000	19.023	2.253
<i>albanesi</i>	3.000	3.450	360
<i>tunisini</i>	3.000	2.693	262
<i>marocchini</i>	2.500	2.786	375
<i>egiziani</i>	1.500	1.270	160
<i>cingalesi</i>	1.500	1.371	196
<i>nigeriani</i>	2.000	600	85
<i>moldavi</i>	1.500	1.853	215
<i>benqalesi</i>	1.500	1.500	150
<i>pakistani</i>	1.000	1.000	100
<i>altri Paesi che concludano accordi in materia migratoria</i>	2.500	2.500	350****
Dpcm 20.4.2004 (G.U. 102/3.5.2004)***			
- lavoratori subordinati anche stagionali	20.000	-	-
Dpcm 8.10.2004 (G.U. 269/16.11.2004)***			
- lavoratori subordinati stagionali per l'agricoltura	16.000	-	-
<i>Autorizzazioni rilasciate nel 2004</i>			10.226
2005			
Dpcm 17.12.2004 (G.U. 26/2.2.2005) (Ripartiz. quote ex Circ. 1, 2 febbraio 2005)			
Totale	79.500	72.550	10.070
- lavoratori stagionali extracomunitari*	25.000	24.800	4.500
- lavoratori autonomi	2.500	-	-
<i>di cui conversioni permessi per studio o formazione profess.</i>	1.250	1.000	200
- lavoratori origine italiana di Argentina, Uruguay e Venezuela (non stagionale anche lavoro autonomo)	200	-	-
- lavoratori subordinati non stagionali:	21.800	18.850	1.920
<i>di cui:</i>			
dirigenti e personale altamente qualificato	1.000	800	100
lavoratori di Paesi sottoscrittori di accordi:	20.800	18.050	1.820
<i>albanesi</i>	3.000	2.600	210
<i>tunisini</i>	3.000	2.650	300
<i>marocchini</i>	2.500	2.100	200
<i>egiziani</i>	2.000	1.750	200
<i>cingalesi</i>	1.500	1.400	180
<i>nigeriani</i>	2.000	2.000	200
<i>moldavi</i>	2.000	1.550	170
<i>benqalesi</i>	1.500	1.500	160
<i>filippini</i>	1.500	1.500	100
<i>pakistani</i>	1.000	1.000	100
<i>somali</i>	100	-	-
<i>altri Paesi che concludano accordi in materia migratoria</i>	700	-	-
- lavoratori extracomunitari non stagionali**	30.000	27.900	3.450
<i>di cui:</i>			
<i>per lavoro domestico e assistenza</i>	15.000	14.400	2.000
<i>per il settore edile</i>	5.000	5.000	450
<i>per altri settori</i>	10.000	8.500	1.000
Dpcm 27.12.2004 (G.U. 26/2.2.2005)***			
- lavoratori subordinati stagionali e non stagionali	79.500	-	-
Ord. Pcm 22.04.2005, n. 3.426 (Circ. 16, 22 aprile 2005)			
- lavoratori stagionali extracomunitari*	20.000	16.000	1.850

* limitatamente a cittadini extracomunitari:

- provenienti da Stati specificati
- provenienti da Paesi con cui l'Italia ha accordi bilaterali in materia migratoria
- già titolari di permesso di soggiorno per lavoro stagionale nel biennio precedente

** quote senza provenienza territoriale prestabilita

*** quota riservata ai cittadini dei Paesi neo-comunitari

**** quota destinata a 100 lavoratori agricoli non stagionali per la provincia di Verona con prelazione per i cittadini provenienti da Romania e Bulgaria e 250 badanti con prelazione dei cittadini provenienti da Filippine, Ucraina e Moldavia

Fonte: elab. Veneto Lavoro su dati Ministero del lavoro - Direzione Regionale del Veneto

Tab. 3.2.4 – Autorizzazioni al lavoro subordinato concesse a cittadini extracomunitari per casi particolari (ex art. 27, c. 1, d.lgs. 286/98) – Veneto (2003 – 2004)

	lett. (a)	lett. (b)	lett. (c)	lett. (d)	lett. (e)	lett. (f)	lett. (g)	lett. (i)	lett. (r)	Totale
2003										
A. TOTALE	57	4	6	4	5	254	216	684	146	1.376
B. SESSO										
maschi	54	3	4	2	2	211	210	682	20	1.188
femmine	3	1	2	2	3	43	6	2	126	188
C. DURATA DELL'AUTORIZZAZIONE										
fino a 6 mesi	3	2	3	0	1	87	13	90	27	226
da 6 a 12 mesi	11	2	2	2	0	72	99	244	27	459
da 1 a 2 anni	43	0	1	2	4	95	104	350	92	691
D. CLASSI D'ETÀ										
da 14 a 19	0	0	0	0	0	7	3	5	1	16
da 20 a 39	26	3	4	4	3	203	121	372	127	873
oltre 40	31	1	2	0	2	44	82	307	18	487
E. NAZIONI										
Croazia	1	1	0	0	0	18	8	378	0	406
Romania	2	0	1	0	0	109	203	100	35	450
altri Europa	8	2	3	2	1	80	1	183	59	339
Asia-Oceania	16	1	2	0	2	22	3	22	7	75
Africa	0	0	0	1	1	7	0	0	0	9
America	30	0	0	1	1	118	1	1	45	97
F. PROVINCE										
Belluno	0	0	0	0	0	0	1	69	3	73
Padova	3	2	3	0	1	56	0	54	33	152
Rovigo	1	0	0	0	0	27	0	81	0	109
Treviso	7	0	2	2	1	87	0	50	26	175
Venezia	24	2	1	0	0	27	211	396	14	675
Verona	1	0	0	1	0	13	0	22	8	45
Vicenza	21	0	0	1	3	44	4	12	62	147
2004										
A. TOTALE	31	6	7	6	2	337	83	641	208	1.321
B. SESSO										
maschi	26	2	5	1	0	252	77	635	42	1.040
femmine	5	4	2	5	2	85	6	6	166	281
C. DURATA DELL'AUTORIZZAZIONE										
fino a 6 mesi	3	2	7	1	0	147	29	68	78	335
da 6 a 12 mesi	4	4	0	1	0	79	14	384	43	529
da 1 a 2 anni	24	0	0	4	2	111	40	189	87	457
D. CLASSI D'ETÀ										
da 14 a 19	0	0	0	0	0	11	0	7	1	19
da 20 a 39	13	5	5	6	1	297	46	341	151	865
oltre 40	18	1	2	0	1	29	37	293	56	437
E. NAZIONI										
Croazia	0	1	0	0	0	9	6	199	5	220
Romania	1	1	3	2	0	146	58	157	95	463
altri Europa	4	3	2	4	0	123	18	281	73	508
Asia-Oceania	7	1	0	0	2	15	1	0	5	31
Africa	1	0	1	0	0	18	0	0	0	20
America	18	0	1	0	0	26	0	4	30	79
F. PROVINCE										
Belluno	0	0	0	0	0	0	6	49	18	73
Padova	3	2	5	1	0	75	29	57	34	206
Rovigo	0	0	0	0	0	40	0	31	0	71
Treviso	2	0	0	3	2	97	0	200	43	347
Venezia	19	4	2	0	0	45	46	248	96	460
Verona	0	0	0	2	0	32	2	55	0	91
Vicenza	7	0	0	0	0	48	0	1	17	73

a) dirigenti o personale altamente specializzato di società aventi sede o filiali in Italia ovvero di uffici di rappresentanza di società estere che abbiano la sede principale di attività nel territorio di uno Stato membro dell'Organizzazione mondiale del commercio, ovvero dirigenti di sedi principali in Italia di società italiane o di società di altro Stato membro dell'Unione europea;

b) lettori universitari di scambio o di madre lingua;

c) professori universitari e ricercatori destinati a svolgere in Italia un incaricato accademico o un'attività retribuita di ricerca presso università, istituti di istruzione e di ricerca operanti in Italia;

d) traduttori e interpreti;

e) collaboratori familiari aventi regolarmente in corso all'estero da almeno un anno, rapporti di lavoro domestico a tempo pieno con cittadini italiani o di uno degli Stati membri dell'Unione europea residenti all'estero che si trasferiscono in Italia, per la prosecuzione del rapporto di lavoro domestico;

f) persone che, autorizzate a soggiornare per motivi di formazione professionale, svolgono periodi temporanei di addestramento presso datori di lavoro italiani effettuando anche prestazioni che rientrano nell'ambito del lavoro subordinato;

g) lavoratori alle dipendenze di organizzazioni o imprese operanti nel territorio italiano, che siano stati ammessi temporaneamente a domanda del datore di lavoro, per adempiere funzioni o compiti specifici, per un periodo limitato o determinato, tenuti a lasciare l'Italia quando tali compiti o funzioni siano terminati;

h) lavoratori marittimi occupati nella misura e con le modalità stabilite nel regolamento di attuazione;

i) lavoratori dipendenti regolarmente retribuiti da datori di lavoro, persone fisiche o giuridiche, residenti o aventi sede all'estero e da questi direttamente retribuiti, i quali siano temporaneamente trasferiti dall'estero presso persone fisiche o giuridiche, italiane o straniere, residenti in Italia, al fine di effettuare nel territorio italiano determinate prestazioni oggetto di contratto di appalto stipulato tra le predette persone fisiche o giuridiche residenti o aventi sede in Italia e quelle residenti o aventi sede all'estero, nel rispetto delle disposizioni dell'art. 1655 del codice civile e della legge 23 ottobre 1960, n. 1369, e delle norme internazionali e comunitarie;

l) lavoratori occupati presso circhi o spettacoli viaggianti all'estero;

m) personale artistico e tecnico per spettacoli lirici, teatrali, concertistici o di balletto;

n) ballerini, artisti e musicisti da impiegare presso locali di intrattenimento;

o) artisti da impiegare da enti musicali teatrali o cinematografici o da imprese radiofoniche o televisive, pubbliche o private, o da enti pubblici, nell'ambito di manifestazioni culturali o folkloristiche;

p) stranieri che siano destinati a svolgere qualsiasi tipo di attività sportiva professionistica presso società sportive italiane ai sensi della legge 23 marzo 1981, n. 91;

q) giornalisti corrispondenti ufficialmente accreditati in Italia e dipendenti regolarmente retribuiti da organi di stampa quotidiani o periodici, ovvero da emittenti radiofoniche o televisive straniere;

r) persone che, secondo le norme di accordi internazionali in vigore per l'Italia, svolgono in Italia attività di ricerca o un lavoro occasionale nell'ambito di programmi di scambi di giovani o di mobilità di giovani o sono persone collocate «alla pari».

Fonte: ns. elab. su dati Direzioni Provinciali del lavoro, Mod. AUT/27

Tab. 3.3.1 – Rilascio di libretti di lavoro a cittadini extracomunitari per provincia – Veneto (1998 – 2002)

	MOTIVO DEL RILASCIO				ETA'			TOTALE			Quota ricong. fam. su totale
	lavoro subordinato	ricong. familiare	scopi umanitari	altro	fino a 19	20-39	40 e oltre	M	F	T	
1998											
Belluno	88	185	6	10	54	201	34	103	186	289	64,0%
Padova	397	353	20	85	111	651	93	390	465	855	41,3%
Rovigo	80	102	0	11	26	125	42	93	100	193	52,8%
Treviso	819	1.021	49	5	291	1.370	233	867	1.027	1.894	53,9%
Venezia	378	332	101	63	95	644	135	438	436	874	38,0%
Verona	1.349	938	40	26	335	1.651	367	973	1.380	2.353	39,9%
Vicenza	346	1.143	81	91	288	1.224	149	698	963	1.661	68,8%
TOTALE	3.457	4.074	297	291	1.200	5.866	1.053	3.562	4.557	8.119	50,2%
1999											
Belluno	123	144	42	114	66	307	50	227	196	423	34,0%
Padova	1.547	524	48	37	176	1.776	204	1.354	802	2.156	24,3%
Rovigo	415	115	7	7	44	450	50	335	209	544	21,1%
Treviso	2.306	614	66	118	306	2.523	275	2.233	871	3.104	19,8%
Venezia	1.001	321	39	95	137	1.156	163	919	537	1.456	22,0%
Verona	3.193	538	11	62	275	3.080	449	2.214	1.590	3.804	14,1%
Vicenza	2.027	1.196	10	145	546	2.171	661	2.074	1.304	3.378	35,4%
TOTALE	10.612	3.452	223	578	1.550	11.463	1.852	9.356	5.509	14.865	23,2%
2000											
Belluno	264	183	2	74	62	391	70	265	258	523	35,0%
Padova	2.207	665	11	357	249	2.663	328	1.361	1.879	3.240	20,5%
Rovigo	263	112	9	9	41	290	62	238	155	393	28,5%
Treviso	5.568	438	30	480	321	5.201	994	4.959	1.557	6.516	6,7%
Venezia	1.801	314	44	59	148	1.773	297	1.444	774	2.218	14,2%
Verona	3.556	818	3	33	382	3.470	558	2.499	1.911	4.410	18,5%
Vicenza	2.351	1.222	24	341	563	2.494	881	2.439	1.499	3.938	31,0%
TOTALE	16.010	3.752	123	1.353	1.766	16.282	3.190	13.205	8.033	21.238	17,7%
2001											
Belluno	236	236	0	194	84	460	122	349	317	666	35,4%
Padova	1.176	755	10	775	367	2.007	342	1.121	1.595	2.716	27,8%
Rovigo	236	136	0	9	45	291	45	186	195	381	35,7%
Treviso	3.487	622	43	354	485	3.614	407	3.043	1.463	4.506	13,8%
Venezia	1.478	639	38	214	277	1.778	314	1.383	986	2.369	27,0%
Verona	3.014	1.241	6	19	380	3.415	485	2.269	2.011	4.280	29,0%
Vicenza	1.632	1.306	38	319	620	2.214	461	1.955	1.340	3.295	39,6%
TOTALE	11.259	4.935	135	1.884	2.258	13.779	2.176	10.306	7.907	18.213	27,1%
2002											
Belluno	99	262	0	95	84	294	78	186	270	456	57,5%
Padova	597	900	8	738	335	1.620	288	203	2.040	2.243	40,1%
Rovigo	137	65	0	7	24	148	37	106	103	209	31,1%
Treviso	857	903	9	213	309	1.411	262	1.059	923	1.982	45,6%
Venezia	1.012	877	34	204	279	1.581	267	1.014	1.113	2.127	41,2%
Verona	2.824	1.561	19	8	432	3.342	638	2.296	2.116	4.412	35,4%
Vicenza	1.410	1.038	14	156	364	1.887	367	1.606	1.012	2.618	39,6%
TOTALE	6.936	5.606	84	1.421	1.827	10.283	1.937	6.470	7.577	14.047	39,9%

Fonte: elab. Veneto Lavoro su dati Direzioni provinciali del lavoro del Veneto, Mod. STA/LIB

Graf. 3.3.1 – Rilascio di libretti di lavoro a cittadini extracomunitari per trimestre – Veneto (1998 – 2002)

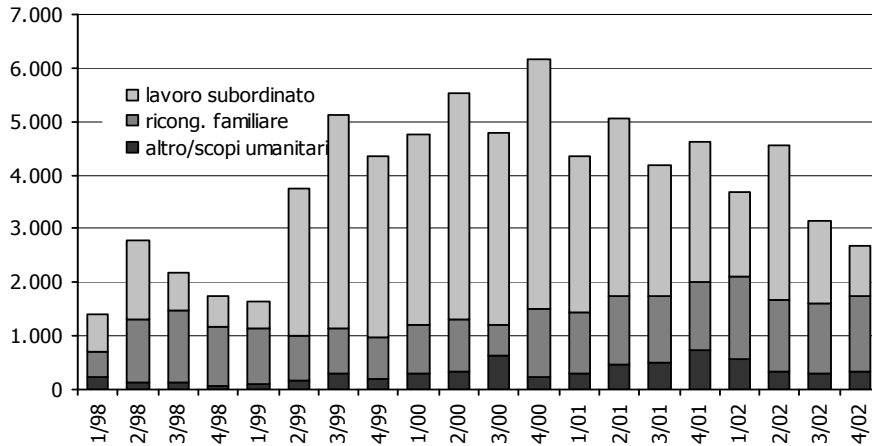

Fonte: elab. Veneto Lavoro su dati Direzioni provinciali del lavoro del Veneto, Mod. STA/LIB

Tab. 3.3.2 - Rilascio di libretti di lavoro a cittadini extracomunitari per nazionalità - Veneto (2001 - 2002)

	2001										2002														
	MOTIVO DEL RILASCIO					TOTALE					MOTIVO DEL RILASCIO					TOTALE									
	lavoro subord.	ricong. familiare	scopi umanitari	altro	T	M	F	T	lavoro subord.	ricong. familiare	scopi umanitari	altro	M	F	T	lavoro subord.	ricong. familiare	scopi umanitari	altro	M	F	T	2001	2002	
Albania	1.167	617	13	187	1.984	1.236	748	1.984	608	612	2	122	593	751	1.344	593	612	2	122	593	751	1.344	31,1%	45,5%	
Bosnia Erzegovina	228	92	18	30	368	223	145	368	117	126	3	17	151	112	263	117	126	3	17	151	112	263	25,0%	47,9%	
Bulgaria	33	21	0	4	58	35	23	58	35	19	0	4	24	34	58	35	19	0	4	24	34	58	36,2%	32,8%	
Rep. Cecca	116	37	0	36	189	70	119	189	92	18	1	0	29	82	111	92	18	1	0	29	82	111	19,6%	16,2%	
Croazia	262	93	0	23	378	197	181	378	100	86	0	28	96	118	214	100	86	0	28	96	118	214	24,6%	40,2%	
ex Urss	262	90	10	18	380	136	244	380	71	126	2	13	62	150	212	71	126	2	13	62	150	212	23,7%	59,4%	
Polonia	820	86	0	10	916	410	506	916	1.200	60	0	8	501	767	1.268	1.200	60	0	8	501	767	1.268	9,4%	4,7%	
Romania	2.019	639	10	172	2.840	1.465	1.375	2.840	1.346	846	11	144	905	1.442	2.347	1.346	846	11	144	905	1.442	2.347	22,5%	36,0%	
Serbia	377	60	17	15	469	206	263	469	104	108	11	14	127	110	237	104	108	11	14	127	110	237	12,8%	45,6%	
Slovacchia	309	26	0	4	339	175	164	339	519	17	0	4	208	332	540	519	17	0	4	208	332	540	7,7%	3,1%	
Slovenia	42	18	0	2	62	43	19	62	25	2	0	2	10	19	29	25	2	0	2	10	19	29	29,0%	6,9%	
Ungheria	30	15	0	7	52	22	30	52	27	10	0	2	9	30	39	27	10	0	2	9	30	39	28,8%	25,6%	
Altri Stati europei	917	492	19	142	1.570	882	688	1.570	485	471	15	131	530	572	1.102	485	471	15	131	530	572	1.102	31,3%	42,7%	
TOTALE EUROPA	6.582	2.286	87	650	9.605	5.100	4.505	9.605	4.729	2.501	45	489	3.245	4.519	7.764	4.729	2.501	45	489	3.245	4.519	7.764	23,8%	32,2%	
Brasile	77	92	4	22	195	69	126	195	58	154	1	22	90	145	235	58	154	1	22	90	145	235	47,2%	65,5%	
El Salvador	0	0	0	0	0	0	0	0	0	0	0	0	0	0	0	0	0	0	0	0	0	0	-	-	
Perù	48	41	0	6	95	57	38	95	14	39	0	11	20	44	64	14	39	0	11	20	44	64	43,2%	60,9%	
Rep. Dominicana	52	70	0	16	138	46	92	138	22	64	0	5	16	75	91	22	64	0	5	16	75	91	50,7%	70,3%	
U.S.A.	6	16	0	3	25	10	15	25	143	372	3	73	265	326	591	143	372	3	73	265	326	591	64,0%	88,2%	
Altri Stati americani	216	307	2	66	591	246	345	591	239	644	4	111	399	599	998	239	644	4	111	399	599	998	50,4%	64,5%	
TOTALE AMERICA	399	526	6	113	1.044	428	616	1.044	16	18	1	5	23	17	40	16	18	1	5	23	17	40	22,6%	45,0%	
Algeria	82	30	0	21	133	105	28	133	0	0	0	0	0	0	0	0	0	0	0	0	0	0	0	-	-
Capo Verde	0	0	0	0	0	0	0	0	0	0	0	0	0	0	0	0	0	0	0	0	0	0	0	-	-
Costa d'Avorio	41	42	1	6	90	45	45	90	9	38	0	2	25	24	49	9	38	0	2	25	24	49	46,7%	77,6%	
Egitto	24	10	0	6	40	36	4	40	15	20	0	1	29	7	36	15	20	0	1	29	7	36	25,0%	55,6%	
Etiopia	27	9	1	6	43	33	10	43	1	3	0	4	2	6	8	1	3	0	4	2	6	8	20,9%	37,5%	
Ghana	206	134	16	116	472	287	185	472	119	141	0	13	144	129	273	119	141	0	13	144	129	273	28,4%	51,6%	
Marocco	1.135	708	0	256	2.099	1.359	740	2.099	587	867	1	270	923	802	1.725	587	867	1	270	923	802	1.725	33,7%	50,3%	
Mauritius	3	0	1	0	4	4	0	4	4	2	0	0	3	3	6	4	2	0	0	3	3	6	0,0%	33,3%	
Nigeria	404	78	7	117	606	288	318	606	114	142	16	93	104	261	365	114	142	16	93	104	261	365	12,9%	38,9%	
Senegal	292	82	1	58	433	355	78	433	75	56	0	23	109	45	154	75	56	0	23	109	45	154	18,9%	36,4%	
Somalia	3	5	0	1	9	6	3	9	0	1	0	0	1	0	1	0	1	0	0	1	0	1	55,6%	38,4%	
Tunisia	210	89	1	69	369	289	80	369	97	76	0	25	126	72	198	97	76	0	25	126	72	198	24,1%	40,9%	
Altri Stati africani	244	150	6	122	522	348	174	522	74	130	2	112	184	134	318	74	130	2	112	184	134	318	28,7%	40,9%	
TOTALE AFRICA	2.671	1.337	34	778	4.820	3.155	1.665	4.820	1.111	1.495	20	548	1.674	1.500	3.174	1.111	1.495	20	548	1.674	1.500	3.174	27,7%	47,1%	
Cina	801	248	0	106	1.155	566	589	1.155	331	313	0	88	296	436	732	331	313	0	88	296	436	732	21,5%	42,8%	
Filippine	101	52	0	41	194	94	100	194	43	62	0	16	33	88	121	43	62	0	16	33	88	121	26,8%	51,2%	
Giappone	23	5	1	25	54	31	23	54	3	7	0	10	9	11	20	3	7	0	10	9	11	20	9,3%	35,0%	
India	199	126	0	31	356	245	111	356	119	133	0	18	169	101	270	119	133	0	18	169	101	270	35,4%	49,3%	
Sri Lanka	129	164	0	8	301	189	112	301	82	234	5	17	199	139	338	82	234	5	17	199	139	338	54,5%	69,2%	
Altri Stati asiatici e dell'Oceania	339	191	7	147	684	498	186	684	279	217	10	124	446	184	630	279	217	10	124	446	184	630	27,9%	34,4%	
TOTALE ASIA E OCEANIA	1.607	786	8	343	2.744	1.623	1.121	2.744	857	966	15	273	1.152	959	2.111	857	966	15	273	1.152	959	2.111	28,6%	45,8%	
TOTALE	11.259	4.935	135	1.984	18.213	10.306	7.907	18.213	6.936	5.606	84	1.421	6.470	7.577	14.047	6.936	5.606	84	1.421	6.470	7.577	14.047	27,1%	39,9%	

Fonte: elab. Veneto Lavoro su dati Direzione regionale del lavoro del Veneto, Mod. STA/LIB

4. IMMIGRATI ALLA RICERCA DI LAVORO

- Prima delle recenti riforme dei servizi all'impiego, la consistenza della disoccupazione amministrativa in Veneto risultava al 31.12.2000 (cfr. Veneto lavoro, *Il mercato del lavoro nel Veneto. Rapporto 2001*, Franco Angeli, Milano, 2001, pag. 34) pari a poco più di 200.000 unità; la quota di extracomunitari era inferiore al 10%;
- i cambiamenti normativi intercorsi (dlgs 181 del 21.4.2000; dgr 3721 del 21.12.2001; dlgs 297 del 9.12.2002; dgr 2379 del 1.8.2003) sono finalizzati a fornire agli utenti dei servizi per l'impiego non più un notarile servizio di registrazione, ma effettive informazioni ed indicazioni (su posti di lavoro o corsi di formazione disponibili) in cambio, ovviamente, di un'effettività della condizione di ricerca di lavoro;
- un importante dato da osservare è quello relativo al numero di utenti che si presentano ai Centri per l'impiego per rilasciare la dichiarazione di disponibilità, attestando in tal modo, anche a fini amministrativi, il proprio stato di disoccupazione (**tab. 4.1**). Si tratta di un dato di flusso, riportabile essenzialmente a soggetti diversi (è assai raro che nel medesimo anno la stessa persona rilasci due volte la dichiarazione di disponibilità). Tralasciando il dato del 2002, che risente ancora dei problemi connessi alla prima applicazione delle nuove norme e quindi del "travaso" dei precedenti "iscritti al collocamento" nei nuovi "disponibili", si osserva che i nuovi disoccupati sono risultati circa 60.000 nel 2003 e sono divenuti 70.000 nel 2004. La quota degli extracomunitari è passata dal 14,8% del 2002 al 19,4% del 2004 (la punta massima è stata registrata nel primo trimestre 2004 con il 22,7%). La presenza degli extracomunitari è nettamente più accentuata tra i maschi (26% nel 2004) che tra le femmine (14,6%) e per le classi di età dei giovani ed adulti (attorno al 20-21%) mentre non pesano significativamente tra gli anziani (8,7%);
- a fine 2004 lo stock di soggetti disponibili registrato dai Centri per l'impiego era pari a 208.000 unità; quasi la metà di essi risultava entrato nel 2001 o prima: si tratta evidentemente di un dato che risente del "travaso", dei problemi ad esso connessi e delle mancate verifiche/cancellazioni dall'elenco e pertanto non lo si può ritenere un dato rappresentativo della disoccupazione in Veneto (**tab. 4.2**); l'incidenza degli extracomunitari risulta pari al 13,7%, tale valore è più accentuato per i maschi e per i giovani e adulti; quanto ai sospesi (persone che, alla data osservata, risultano uscite dallo status di disoccupato a seguito di un'assunzione a tempo determinato e perciò potenzialmente rientranti nell'elenco dei disponibili) gli extracomunitari erano circa 4.500 su un totale di quasi 40.000 con quindi un'incidenza percentuale pari all'11,2%;
- analizzando la dinamica delle uscite dagli elenchi dei disponibili si verifica che a due anni di distanza dall'ingresso, il 50% della popolazione osservata risulta uscita dalla condizione di disponibile. Le probabilità di uscita sembrano abbastanza indifferenti al ciclo per gli italiani (**graf. 4.1**), mentre per gli stranieri (**graf. 4.2**) si nota un netto peggioramento delle chance intervenuto progressivamente a partire dal terzo trimestre 2003.

Tab. 4.1 – Soggetti che si sono rivolti ai Centri per l'impiego dichiarandosi disponibili per cittadinanza, sesso ed età 2002-2004 – Veneto, flussi trimestrali

		Totale	Femmine	Maschi	Giovani	Adulti	Anziani	Totale	Femmine	Maschi	Giovani	Adulti	Anziani
		Extracomunitari (inclusi neocomunitari)					Italiani e comunitari						
2002 Totale		15.042	5.238	9.804	5.773	8.694	575	86.825	48.462	38.363	36.007	40.360	10.458
2003 Totale		10.679	4.932	5.747	4.059	6.110	510	49.610	30.888	18.722	17.474	25.103	7.033
2004 Totale		13.855	6.083	7.772	5.167	7.960	728	57.616	35.616	22.000	19.609	30.414	7.593
2002	1° trim.	7.248	2.126	5.122	2.882	4.134	232	38.673	20.011	18.662	16.905	17.465	4.303
	2° trim.	3.000	1.086	1.914	1.091	1.761	148	16.644	9.534	7.110	6.469	7.793	2.382
	3° trim.	2.311	948	1.363	910	1.327	74	15.454	9.537	5.917	6.742	7.182	1.530
	4° trim.	2.483	1.078	1.405	890	1.472	121	16.054	9.380	6.674	5.891	7.920	2.243
2003	1° trim.	2.051	996	1.055	683	1.244	124	11.894	7.350	4.544	3.910	6.181	1.803
	2° trim.	1.862	876	986	661	1.111	90	9.199	5.769	3.430	3.092	4.797	1.310
	3° trim.	2.623	1.218	1.405	1.105	1.415	103	12.854	8.437	4.417	5.068	6.123	1.663
	4° trim.	4.143	1.842	2.301	1.610	2.340	193	15.663	9.332	6.331	5.404	8.002	2.257
2004	1° trim.	3.899	1.649	2.250	1.467	2.221	211	13.272	8.358	4.914	4.134	7.213	1.925
	2° trim.	3.152	1.369	1.783	1.178	1.808	166	11.893	7.271	4.622	3.938	6.410	1.545
	3° trim.	2.892	1.362	1.530	1.120	1.624	148	14.662	9.469	5.193	5.583	7.434	1.645
	4° trim.	3.912	1.703	2.209	1.402	2.307	203	17.789	10.518	7.271	5.954	9.357	2.478
		Totale						Quota extracomunitari/Totale					
2002 Totale		101.867	53.700	48.167	41.780	49.054	11.033	14,8%	9,8%	20,4%	13,8%	17,7%	5,2%
2003 Totale		60.289	35.820	24.469	21.533	31.213	7.543	17,7%	13,8%	23,5%	18,9%	19,6%	6,8%
2004 Totale		71.471	41.699	29.772	24.776	38.374	8.321	19,4%	14,6%	26,1%	20,9%	20,7%	8,7%
2002	1° trim.	45.921	22.137	23.784	19.787	21.599	4.535	15,8%	9,6%	21,5%	14,6%	19,1%	5,1%
	2° trim.	19.644	10.620	9.024	7.560	9.554	2.530	15,3%	10,2%	21,2%	14,4%	18,4%	5,8%
	3° trim.	17.765	10.485	7.280	7.652	8.509	1.604	13,0%	9,0%	18,7%	11,9%	15,6%	4,6%
	4° trim.	18.537	10.458	8.079	6.781	9.392	2.364	13,4%	10,3%	17,4%	13,1%	15,7%	5,1%
2003	1° trim.	13.945	8.346	5.599	4.593	7.425	1.927	14,7%	11,9%	18,8%	14,9%	16,8%	6,4%
	2° trim.	11.061	6.645	4.416	3.753	5.908	1.400	16,8%	13,2%	22,3%	17,6%	18,8%	6,4%
	3° trim.	15.477	9.655	5.822	6.173	7.538	1.766	16,9%	12,6%	24,1%	17,9%	18,8%	5,8%
	4° trim.	19.806	11.174	8.632	7.014	10.342	2.450	20,9%	16,5%	26,7%	23,0%	22,6%	7,9%
2004	1° trim.	17.171	10.007	7.164	5.601	9.434	2.136	22,7%	16,5%	31,4%	26,2%	23,5%	9,9%
	2° trim.	15.045	8.640	6.405	5.116	8.218	1.711	21,0%	15,8%	27,8%	23,0%	22,0%	9,7%
	3° trim.	17.554	10.831	6.723	6.703	9.058	1.793	16,5%	12,6%	22,8%	16,7%	17,9%	8,3%
	4° trim.	21.701	12.221	9.480	7.356	11.664	2.681	18,0%	13,9%	23,3%	19,1%	19,8%	7,6%

Fonte: elab. Veneto Lavoro su dati Amm.ni prov.li-Netlabor

Tab. 4.2 – Soggetti che risultano disponibili o sospesi per cittadinanza, sesso, età ed anno di rilascio della dichiarazione di disponibilità – Veneto, stock al 31.12.2004

	Totale	Femmine	Maschi	Giovani	Adulti	Anziani	Totale	Femmine	Maschi	Giovani	Adulti	Anziani
	Extracomunitari (inclusi neocomunitari)						Italiani e comunitari					
<i>Disponibili</i>												
2001	7.018	4.080	2.938	1.503	4.756	759	83.644	56.202	27.442	18.491	45.672	19.481
2002	4.629	1.940	2.689	1.218	3.079	332	27.678	16.113	11.565	6.773	15.324	5.581
2003	5.517	2.862	2.655	1.694	3.424	399	25.209	16.533	8.676	6.381	13.806	5.022
2004	11.336	5.154	6.182	4.112	6.605	619	43.486	27.199	16.287	14.276	22.957	6.253
Totale	28.500	14.036	14.464	8.527	17.864	2.109	180.017	116.047	63.970	45.921	97.759	36.337
<i>Sospesi</i>												
2001	1.804	797	1.007	339	1.316	149	20.883	12.075	8.808	6.098	11.721	3.064
2002	1.692	599	1.093	468	1.148	76	9.547	5.680	3.867	3.086	5.026	1.435
2003	630	246	384	192	401	37	3.108	1.831	1.277	1.031	1.725	352
2004	326	111	215	111	209	6	1.754	1.039	715	515	1.051	188
Totale	4.452	1.753	2.699	1.110	3.074	268	35.292	20.625	14.667	10.730	19.523	5.039
	Totale						Quota extracomunitari/Totale					
<i>Disponibili</i>												
2001	90.662	60.282	30.380	19.994	50.428	20.240	7,7%	6,8%	9,7%	7,5%	9,4%	3,8%
2002	32.307	18.053	14.254	7.991	18.403	5.913	14,3%	10,7%	18,9%	15,2%	16,7%	5,6%
2003	30.726	19.395	11.331	8.075	17.230	5.421	18,0%	14,8%	23,4%	21,0%	19,9%	7,4%
2004	54.822	32.353	22.469	18.388	29.562	6.872	20,7%	15,9%	27,5%	22,4%	22,3%	9,0%
Totale	208.517	130.083	78.434	54.448	115.623	38.446	13,7%	10,8%	18,4%	15,7%	15,5%	5,5%
<i>Sospesi</i>												
2001	22.687	12.872	9.815	6.437	13.037	3.213	8,0%	6,2%	10,3%	5,3%	10,1%	4,6%
2002	11.239	6.279	4.960	3.554	6.174	1.511	15,1%	9,5%	22,0%	13,2%	18,6%	5,0%
2003	3.738	2.077	1.661	1.223	2.126	389	16,9%	11,8%	23,1%	15,7%	18,9%	9,5%
2004	2.080	1.150	930	626	1.260	194	15,7%	9,7%	23,1%	17,7%	16,6%	3,1%
Totale	39.744	22.378	17.366	11.840	22.597	5.307	11,2%	7,8%	15,5%	9,4%	13,6%	5,0%

Fonte: elab. Veneto Lavoro su dati Amm.ni prov.li-Netlabor

Graf. 4.1 – Italiani. Percentuali cumulate per trimestre di uscite definitivamente dalla disoccupazione per coorti di ingresso

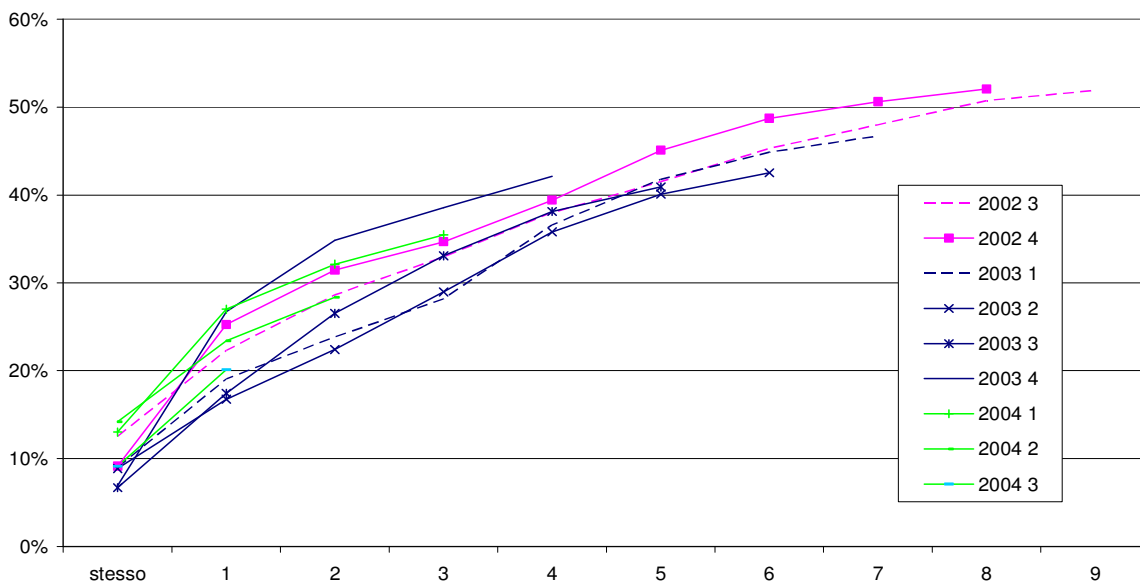

Fonte: elab. Veneto lavoro su dati Archivi Netlabor

Graf. 4.2 – Stranieri. Percentuali cumulate per trimestre di uscite definitivamente dalla disoccupazione per coorti di ingresso

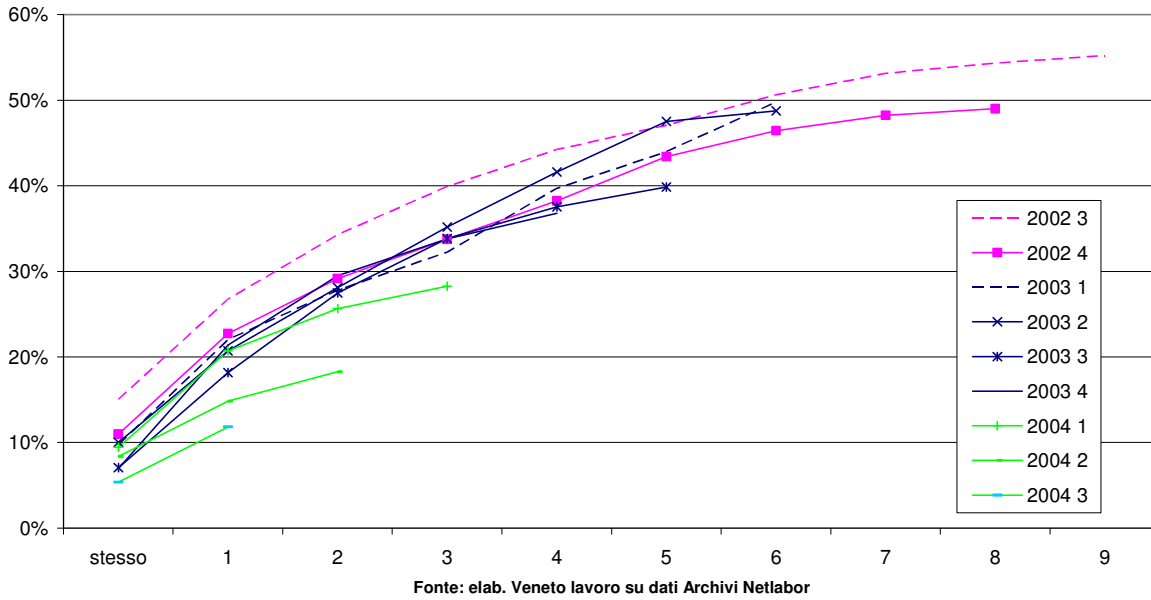

5. IL FABBISOGNO DI NUOVI IMMIGRATI

5.1. Le domande di autorizzazione all'ingresso in Italia di lavoratori extracomunitari

- *Istanze evase e giacenti: dati 2001.* Nel 2001 le richieste di assunzione di lavoratori extracomunitari presentate alle Direzioni provinciali del lavoro erano state oltre 22.000; in gran parte si trattava di richieste di lavoro a tempo indeterminato. Alla stessa data le istanze giacenti inevase risultavano circa 10.000 riferite a lavoratori a tempo determinato e indeterminato, più un migliaio di stagionali (queste "istanze giacenti" possono essere interpretate come l'espressione di una scelta nominativa di lavoratori già fatta dalle imprese, quindi con selezione già avvenuta). Mentre per i lavoratori stagionali le istanze presentate e le autorizzazioni rilasciate si erano quasi compensate, per il lavoro a tempo indeterminato la sproporzione risultava assolutamente consistente: le autorizzazioni rilasciate erano state meno di 3.000 e ciò spiega l'elevato ammontare di istanze giacenti a fine anno (quasi 9.000) (**tab. 5.1.1**);
- *Istanze presentate: gennaio 2002.* Nel gennaio 2002 in Veneto erano state (ri)presentate istanze di autorizzazione per oltre 10.000 lavoratori a tempo indeterminato e per circa 1.5000 lavoratori a tempo determinato o stagionali (**tab. 5.1.2**). E' assolutamente probabile che in larga misura si trattasse delle medesime istanze non accolte nell'anno precedente a seguito dell'esaurimento delle quote d'ingresso disponibili. La distribuzione di queste istanze per settore (nostra stima) è la seguente: 3.000 costruzioni; 2.000 metalmeccanico; 2.500 altre manifatturiere (moda, legno); 1.500 commercio-alberghi; 1.000 trasporti e servizi alle imprese; 2.000 servizi alle persone. Come già detto, le istanze giacenti sono una buona ma incompleta *proxy* della domanda inevasa effettiva (veniva sottostimata in particolare la domanda proveniente dalle famiglie per ragioni soprattutto di assistenza agli anziani);
- *Istanze giacenti: 31/12/2004.* A fine anno, risultavano complessivamente in attesa di perfezionamento circa 10.200 istanze di autorizzazione. Come nel 2001 il grado di copertura rispetto alle quote massime concesse alla regione risulta elevato per i lavoratori stagionali (che contano "solo" 580 istanze giacenti), mentre si conferma molto basso per i lavoratori non stagionali (oltre 9.600 di richieste non evase). Con riferimento alle cittadinanze destinatarie delle cosiddette "quote privilegiate", numeri particolarmente elevati di istanze giacenti si riscontrano per i marocchini (887) e per i moldavi (803); sono tuttavia i cittadini di "altre nazionalità" - vale a dire di Paesi con cui ancora non sono stati stipulati accordi in materia di immigrazione, tra questi rientrano i paesi dell'ex Jugoslavia - a registrare il numero più elevato di richieste sospese (oltre 6.800, pari al 71% del totale). Nel territorio regionale, la provincia di Treviso si distingue per il numero elevato di istanze giacenti (oltre 2.500) (**tab. 5.1.3**);
- *Istanze presentate: situazione al 30 aprile 2005.* Dopo la ripartizione tra le regioni delle quote per il 2005 previste dal dpcm 17.12.2004, in Veneto, sono state presentate circa 29.000 domande; con ogni probabilità esse includono largamente le "istanze giacenti" al 31.12.2004, per le quali i datori di lavoro hanno dunque ri-presentato la domanda di autorizzazione all'ingresso. Fino a fine aprile, le autorizzazioni rilasciate ai cittadini dei Paesi neocomunitari (per cui non esiste una ripartizione regionale della quota massima nazionale pari a 79.500) hanno superato le 4.000 unità. Le autorizzazioni rilasciate per lavoro stagionale ai cittadini extracomunitari (a fronte di oltre 6.000 richieste pervenute) hanno quasi completamente saturato la quota massima concessa con il decreto di "anticipazione delle quote" pari a 4.500 lavoratori; successivamente peraltro sono state previste per il Veneto altre 1.850 quote che dovrebbero essere sufficienti ad assicurare la copertura delle richieste. La sproporzione tra quote assegnate e richieste pervenute risulta, come al solito, particolarmente marcata per le richieste di lavoro subordinato non stagionale: si veda il caso dei lavoratori edili (450 autorizzazioni massime, 2.965 richieste e solo 121 permessi rilasciati) oppure, guardando alle nazionalità, il caso dei marocchini, degli albanesi e soprattutto dei moldavi (**tab. 5.1.4**). In assenza di novità sul fronte della

politica delle quote, si può stimare che circa 17.000 siano le domande destinate a non essere accolte.

5.2. I dati di fabbisogno secondo le rilevazioni coordinate dalla Direzione regionale del lavoro e realizzate dalle parti sociali: le stime per il 2002, 2003 e 2004

- il fabbisogno di lavoratori extracomunitari indicato per il 2002 prevedeva circa 7.000 stagionali e 17.000 lavoratori a tempo determinato od indeterminato per un totale complessivo *pari a 24.000 unità* (rilevazione sottostimata per la parzialità dell'indagine svolta in provincia di Treviso) (**tab. 5.2.1**);
- per il 2003, il fabbisogno di lavoratori extracomunitari indicato dalle parti sociali (con comunicazione della CCRPS del 5/12/2002) prevedeva circa 8.700 lavoratori stagionali, 4.500 lavoratori a tempo determinato e 27.300 a tempo indeterminato. Complessivamente il fabbisogno di extracomunitari per la regione Veneto veniva indicato in *36.000 nuovi lavoratori* (**tab. 5.2.2**);
- per il 2004, il fabbisogno accertato nel novembre 2003 dalla Commissione regionale di concertazione su segnalazione delle parti sociali prevedeva un'ulteriore crescita di stagionali (oltre 14.000), quasi 5.000 lavoratori a tempo determinato e oltre 12.000 a tempo indeterminato (in totale *oltre 31.000 unità*): su queste espressioni di "nuovi" fabbisogni sembra incidere marginalmente la più ampia disponibilità regolare, a seguito della conclusione della regolarizzazione avviata nel 2002, di manodopera immigrata (**tab. 5.2.3**);
- per il 2005 non è stato presentato alcun dato di fabbisogno.

5.3. Le previsioni di assunzione di lavoratori extracomunitari: l'indagine Unioncamere/Excelsior

- nell'ambito dell'annuale indagine Unioncamere/Excelsior viene rilevata la previsione di assunzione di lavoratori extracomunitari espressa dagli imprenditori (all'interno di un *range* minimo/massimo). Non si tratta di un'esplicitazione di fabbisogni aggiuntivi del mercato del lavoro (vale a dire di domanda di lavoratori extracomunitari non ancora presenti in Italia) ma di un'indicazione circa la domanda di lavoro che si rivolgerà presumibilmente a manodopera non italiana. In Veneto tale quota è stimata pari (al massimo) ad un terzo della prevista domanda totale (in cui non sono inclusi né l'agricoltura né il settore pubblico), mentre su valori leggermente inferiori è il corrispondente dato italiano: per il 2004 in valori assoluti poco più di 20.000 assunzioni di extracomunitari su un totale previsto di 64.000. Ristorazione e costruzioni sono i due settori che prevedono il maggior ricorso ad assunzioni di lavoratori extracomunitari (quote superiori al 40%) (**tab. 5.3.1**);
- su quote più modeste è il ricorso previsto a lavoratori extracomunitari per quanto riguarda la domanda di lavoro stagionale (sempre con esclusione di agricoltura e lavoro pubblico): per il 2004 su circa 35.000 assunzioni previste in Veneto, quelle di extracomunitari dovrebbero risultare poco più di 4.000 (12% del totale) (**tab. 5.3.2**).

Tab. 5.1.1 – Istanze giacenti al 31/12/2002 – Veneto

	Tempo determinato	Tempo indeterminato	Stagionale	Totale	di cui:		
					Settore informatico	Infermieri professionisti	Albanesi, tunisini, marocchini e somali
Belluno	15	331	6	352	-	-	44
Padova	162	1.969	50	2.181	21	11	490
Rovigo	7	175	34	216	1	-	32
Treviso	827	2.315	10	3.152	-	24	567
Venezia	95	1.375	263	1.733	-	4	114
Verona	1	757	836	1.594	-	50	36
Vicenza	148	1.736	5	1.889	-	10	226
Totale	1.255	8.658	1.204	11.117	22	99	1.509
Comp. %	11,3%	77,9%	10,8%	100,0%	0,2%	0,9%	13,6%

Fonte: elab. Veneto Lavoro su dati Direzione regionale del lavoro

Tab. 5.1.2 – Istanze presentate al 21/1/2002 – Veneto

	Tempo determinato	Tempo indeterminato	Stagionale	Totale	Comp. %
Belluno	8	227	5	240	1,9%
Padova	310	2.399	113	2.822	22,5%
Rovigo	18	208	13	239	1,9%
Treviso	749	2.387	14	3.150	25,1%
Venezia	60	2.263	363	2.686	21,4%
Verona	-	-	-	-	-
Vicenza	260	3.010	130	3.400	27,1%
Totale	1.405	10.494	638	12.537	100,0%
Comp. %	11,2%	83,7%	5,1%	100,0%	

Fonte: elab. Veneto Lavoro su dati Direzione regionale del lavoro

Tab. 5.1.3 – Istanze giacenti al 31/12/2004 – Veneto

	Belluno	Padova	Rovigo	Treviso	Venezia	Verona	Vicenza	Totale	Comp. %
A. Per lavoratori stagionali									
Totale	34	81	15	0	23	421	6	580	100,0%
B. Per lavoratori non stagionali									
Albanesi	6	65	26	106	114	73	7	397	4,1%
Tunisini		8	13	38	59	105	2	225	2,3%
Marocchini		167	61	186	111	346	16	887	9,2%
Egiziani					45			45	0,5%
Nigeriani			39		19	18		76	0,8%
Moldavi	21	305	12	155	153	157		803	8,3%
Cingalesi			3		71	86	4	164	1,7%
Bangladesi		49		7	78	14	6	154	1,6%
Pakistani		7	2	3	9	16	4	41	0,4%
Altre nazionalità	129	1.488	241	2.543	824	1.597	5	6.827	71,0%
Totale	156	2.089	397	3.038	1.483	2.412	44	9.619	100,0%
C. Per lavoratori non stagionali di origine italiana									
Argentini		1					1	2	66,7%
Uruguaiani		1						1	33,3%
Venezuelani								0	0,0%
Totale	0	2	0	0	0	0	1	3	100,0%
D. Per dirigenti o personale altamente qualificato non stagionali									
Totale	0	15	0	0	9	0	0	24	100,0%
TOTALE	190	2.187	412	3.038	1.515	2.833	51	10.226	100,0%

Fonte: elab. Veneto Lavoro su dati Direzione regionale del lavoro

Tab. 5.1.4 – Quote assegnate, istanze presentate e giacenti al 30/04/2005 relative al Dpcm 17/12/2004

Categoria lavoratori	Rapporto lavoro	Nazionalità	Settori	Quota assegnata	Richieste pervenute	Autorizzazioni rilasciate
Neocomun.						4.025
Extracomun.	Stagionali			4.500	6.103	4.379
	Sub. non stag.	altre	domestico	2.000	4.201	863
			edile	450	2.965	121
			altri	1.000	6.600	480
		albanesi		210	1.023	127
		tunisini		300	302	51
		marocchini		200	1.609	54
		egiziani		200	152	83
		filippini		100	151	46
		mnigeriani		200	164	48
		moldavi		170	3.667	99
		srilankesi		180	388	64
		bengalesi		160	991	65
		pakistani		100	182	33
	Dirigenti/altam. qualif.			100	95	22
	Conversioni studio			200	293	25
Totale				10.070	28.886	10.585

Fonte: elab. Veneto Lavoro su dati Direzione regionale del lavoro

Tab. 5.2.1 – Fabbisogno di lavoratori extracomunitari per l'anno 2002 – Veneto

	Indeterminato + determinato	Stagionali	Totale	Comp. %
Belluno	850	250	1.100	4,6%
Padova	3.500	200	3.700	15,6%
Rovigo	850	220	1.070	4,5%
Treviso	-	200	200	0,8%
Venezia	5.100	800	5.900	24,8%
Verona	3.000	5.000	8.000	33,6%
Vicenza	3.680	130	3.810	16,0%
Totale	16.980	6.800	23.780	100,0%
Comp. %	71,4%	28,6%	100,0%	

Fonte: elab. Veneto Lavoro su dati forniti dalle parti sociali alla Direzione regionale del lavoro

Tab. 5.2.2 – Fabbisogno di lavoratori extracomunitari per l'anno 2003 – Veneto

	A tempo indeterminato	A tempo determinato	Stagionali	Totale	Comp. %
Agricoltura	343	174	7.131	7.648	21,3%
Industria	11.935	1.300	0	13.235	36,8%
Artigianato	9.000	3.000	400	12.400	34,5%
Commercio	1.985	-	1.160	3.145	8,7%
Servizi alle famiglie	4.000	-	-	4.000	11,1%
Totale	27.263	4.474	8.691	35.954	100,0%
Comp. %	75,8%	12,4%	24,2%	100,0%	

Fonte: elab. Veneto Lavoro su dati forniti dalle parti sociali alla Commissione Regionale di Concertazione tra le Parti Sociali e Direzione regionale del lavoro, novembre 2002

Tab. 5.2.3 – Fabbisogno di lavoratori extracomunitari per l'anno 2004 – Veneto

	A tempo indeterminato	A tempo determinato	Stagionali	Totale	Comp. %
Agricoltura	451	119	11.469	12.039	38,3%
Industria	8.065	2.000	590	10.655	33,9%
Artigianato	2.000	2.200	300	4.500	14,3%
Turismo e servizi	1.830	450	1.995	4.275	13,6%
Totale	12.346	4.769	14.354	31.469	100,0%
Comp. %	39,2%	15,2%	45,6%	100,0%	

Fonte: elab. Veneto Lavoro su dati forniti dalle parti sociali alla Commissione Regionale di Concertazione tra le Parti Sociali e Direzione regionale del lavoro, novembre 2003

Tab. 5.3.1 – Previsioni di assunzioni: totale ed incidenza massima extracomunitari – Veneto e Italia (2003 – 2004)

	Totale			Max extracomunitari			Quota max extracom. / totale		
	Comparto artigiano	Comparto non artigiano	Totale	Comparto artigiano	Comparto non artigiano	Totale	Comparto artigiano	Comparto non artigiano	Totale
2004									
Veneto									
Industria manifatturiera	3.707	5.518	9.225	1.110	1.819	2.929	29,9%	33,0%	31,8%
Industria meccanica	1.179	4.122	5.301	351	1.046	1.397	29,8%	25,4%	26,4%
Industria estrattiva, energetica, chimica e dei metalli	2.231	4.956	7.187	820	1.533	2.353	36,8%	30,9%	32,7%
Costruzioni	3.633	2.667	6.300	1.735	808	2.543	47,8%	30,3%	40,4%
Commercio	1.531	8.796	10.327	470	1.764	2.234	30,7%	20,1%	21,6%
Alberghi, ristoranti e servizi turistici	43	5.624	5.667	22	2.452	2.474	51,2%	43,6%	43,7%
Trasporti, credito e servizi alle imprese	1.319	13.553	14.872	354	4.928	5.282	26,8%	36,4%	35,5%
Sanità, istruzione e servizi ricreativi	937	3.827	4.764	220	1.600	1.820	23,5%	41,8%	38,2%
Studi professionali	-	821	821	-	109	109	-	13,3%	13,3%
<i>Totale</i>	<i>14.580</i>	<i>49.884</i>	<i>64.464</i>	<i>5.082</i>	<i>16.059</i>	<i>21.141</i>	<i>34,9%</i>	<i>32,2%</i>	<i>32,8%</i>
Italia	133.761	540.002	673.763	39.728	155.281	195.009	29,7%	28,8%	28,9%
2003									
Veneto									
Industrie estrattive, dei metalli, chimiche ed energ.	2.652	5.573	8.225	919	2.065	2.984	-	-	-
Industrie alimentari	520	684	1.204	92	262	354	17,7%	38,3%	29,4%
Industrie tessili, dell'abbigliamento e delle calzature	1.695	2.819	4.514	492	1.191	1.683	29,0%	42,2%	37,3%
Industrie del legno, della carta e altre manifatturiere	1.916	2.146	4.062	542	729	1.271	28,3%	34,0%	31,3%
Industrie meccaniche, elettroniche e mezzi di trasp.	1.304	5.159	6.463	321	1.663	1.984	24,6%	32,2%	30,7%
Costruzioni	4.893	3.100	7.993	1.833	1.212	3.045	37,5%	39,1%	38,1%
Commercio	976	10.908	11.884	170	2.537	2.707	17,4%	23,3%	22,8%
Turismo e trasporti	925	11.232	12.157	266	5.236	5.502	28,8%	46,6%	45,3%
Servizi alle imprese	443	7.747	8.190	206	3.249	3.455	46,5%	41,9%	42,2%
Servizi alle persone	1.505	5.088	6.593	377	2.511	2.888	-	49,4%	43,8%
Studi professionali	-	1.203	1.203	-	176	176	-	14,6%	14,6%
<i>Totale</i>	<i>16.829</i>	<i>55.659</i>	<i>72.488</i>	<i>5.218</i>	<i>20.831</i>	<i>26.049</i>	<i>31,0%</i>	<i>37,4%</i>	<i>35,9%</i>
Italia	132.332	540.140	672.472	40.805	183.139	223.944	30,8%	33,9%	33,3%

Fonte: elab. Veneto Lavoro su Excelsior, 2004

Tab. 5.3.2 – Previsioni di assunzioni, dipendenti stagionali, totale ed extracomunitari (minimo) – Veneto e Italia (2003 – 2004)

	Classe dimensionale				
	1-9	10-49	50-249	250 e oltre	Totale
Totale					
Veneto					
2003	9.264	10.718	2.797	13.781	36.560
2004	10.353	4.982	5.266	14.002	34.603
Italia					
2003	111.435	81.595	28.531	93.501	315.062
2004	123.928	34.795	35.006	92.671	286.400
Extracomunitari					
Veneto					
2003	740	1.109	714	641	3.204
2004	2.180	437	609	969	4.195
Italia					
2003	8.130	5.105	4.277	4.231	21.743
2004	15.198	2.694	2.973	5.153	26.018
Quota extracomunitari su totale					
Veneto					
2003	8,0%	10,3%	25,5%	4,7%	8,8%
2004	21,1%	8,8%	11,6%	6,9%	12,1%
Italia					
2003	7,3%	6,3%	15,0%	4,5%	6,9%
2004	12,3%	7,7%	8,5%	5,6%	9,1%

Fonte: elab. Veneto Lavoro su Excelsior, 2004

6. LA REGOLARIZZAZIONE

6.1. Le domande di regolarizzazione

- l'ultima regolarizzazione (avviata nel 2002 e conclusa nel 2003) ha avuto un impatto di assoluto rilievo sulle dimensioni della popolazione extracomunitaria sia presente sia attiva nel mercato del lavoro in Italia e in Veneto. E' calcolabile un'incidenza di regolarizzati sui permessi di soggiorno pre-esistenti attorno al 42% per il Veneto e al 53% per l'Italia (**tab. 6.1.1**);
- in Veneto sono state presentate oltre 61.000 domande¹, il 92% delle quali è stato accolto (**tab. 6.1.2**);
- il 61% delle domande è stato presentato da aziende per lavoro subordinato mentre il restante 39% è stato presentato da famiglie per lavoro di assistenza o di collaborazione domestica; rispetto al Veneto, in Italia ha pesato di meno la domanda delle aziende e di più quella espressa dalle famiglie (**tab. 6.1.3**);
- circa 35.000 domande presentate riguardavano maschi, 26.000 femmine; per le donne i Paesi di provenienza risultano soprattutto quelli dei Paesi dell'Est con una fortissima rilevanza di Ucraina (oltre 6.000), Moldavia (6.000) e Romania (5.500); per i maschi, invece, le provenienze sono più diversificate, con un ruolo rilevante, oltre che dei rumeni (8.700), anche di marocchini (4.600), albanesi (2.600), serbo-montenegrini (2.400), moldavi e cinesi (oltre 2.000) (**tab. 6.1.4**);
- per quanto riguarda il tipo di lavoro: nell'assistenza sono impiegate soprattutto ucraine e moldave; nel lavoro domestico moldave, ucraine e rumene; nel lavoro subordinato rumeni, marocchini, albanesi, serbo-montenegrini, cinesi (**tab. 6.1.5**);
- l'età mediana è particolarmente alta per le donne impiegate nell'assistenza (sia per ucraine che per moldave è over 40) ed anche nel lavoro domestico, mentre tende ad essere attorno ai 30 anni per il lavoro subordinato (**tab. 6.1.6**);
- quasi il 15% delle domande (9.103 su 61.191) risulta presentato da datori di lavoro stranieri, soprattutto cinesi e serbo-montenegrini; in Italia l'incidenza delle domande presentate dai datori di lavoro stranieri è nettamente inferiore, pari al 10,6% (**tab. 6.1.7**);
- le domande di lavoro subordinato prevedono soprattutto le mansioni di operaio (quasi 20.000) e di muratore-manovale (7.000); di qualche rilievo è pure la domanda di addetti ai servizi di magazzino e alla ristorazione (**tab. 6.1.8**);
- per tutte le nazionalità la domanda di operai è quella prevalente; nel caso dei cinesi rilevante è la domanda di utilizzo per lavori di sartoria e di confezioni (**tab. 6.1.9**);

6.2. I percorsi dei regolarizzati

- un recente approfondimento dell'Osservatorio sul mercato del lavoro di Veneto Lavoro² (al quale peraltro si rimanda per ulteriori approfondimenti), sulla scia di studi condotti in precedenza³, ha indagato i percorsi lavorativi degli occupati extracomunitari regolarizzati nel 2002. Attraverso l'analisi degli archivi amministrativi dei Centri per l'impiego del Veneto è stato ricostruito un insieme composto da 9.826 lavoratori regolarizzati, di cui

¹ Nelle tabelle di seguito presentate, il totale delle domande di regolarizzazione può subire delle variazioni in relazione sia alle informazioni disponibili (casi di *missing* per alcune specifiche variabili) sia alla variabile considerata per "regionalizzare" l'informazione: può trattarsi del luogo in cui la domanda è stata presentata o del domicilio del lavoratore candidato alla regolarizzazione o della residenza del datore di lavoro.

² Cfr. Bertazzon L., Rasera M. (2005).

³ Cfr. il saggio di Anastasia B., Bragato S. e Rasera M. (2004).

8.734 da aziende e 1.092 da famiglie (**fig. 6.2.1**). Alla fine del 2004, dunque a due anni di distanza dalla regolarizzazione, è possibile evidenziare che:

- il 59% degli extracomunitari regolarizzati risulta occupato, in quasi la metà dei casi ancora con il rapporto di lavoro che originariamente ha consentito la regolarizzazione;
- il 4% (396 soggetti) è iscritto come disoccupato/disponibile ai Centri per l'Impiego (in 136 casi si tratta di soggetti in tale situazione da oltre 12 mesi);
- per il restante 37%, non più occupato e nemmeno disoccupato registrato in regione, si osserva che comunque, in oltre la metà dei casi, ha lavorato nel corso del 2004.

Tab. 6.1.1 – Incidenza delle regolarizzazioni – Veneto e Italia

			<i>Legge 34/1986</i>	<i>Legge 39/90</i>	<i>Decreto Legge 489/95</i>	<i>D.p.c.m. 16/10/1998</i>	<i>Leggi 189/2002 e 222/2002 (a)</i>
A. Regolarizzati							
Veneto			5.229	11.347	19.855	15.528	56.616
Italia			100.114	208.972	242.457	215.673	644.083
				<i>31.12.1989</i>	<i>31.12.1995</i>	<i>31.12.1998</i>	<i>31.12.2001</i>
B. Permessi di soggiorno (Cittadini non Ue)							
Veneto				20.333	50.721	89.274	133.215
Italia				490.388	606.974	948.692	1.212.554
C. Regolarizzati per 100 permessi di soggiorno regolari (A/B)							
Veneto				55,8	39,1	17,4	42,5
Italia				42,6	39,9	22,7	53,1

(a) Richieste accolte (dati al 02.02.2004)

Fonti: elab. Veneto Lavoro su Carfagna ("Le regolarizzazioni tra il 1986 e il 1998") in Caritas (2002), Ministero dell'Interno, Istat

Tab. 6.1.2 – Numero di domande di regolarizzazione presentate, accolte, respinte e sospese per provincia – Veneto e Italia (dati al 02.02.2004)

<i>Province UTG</i>	Istanze presentate (A)	Istanze accolte (B)	% su istanze presentate (B/A)	Istanze respinte o archivate (C)	% su istanze presentate (C/A)	Procedimenti sospesi per accertamenti (D)	% su istanze presentate (D/A)	Istanze trattate (B+C+D)	% su istanze presentate (B+C+D)/A
Belluno	1.365	1.335	97,8%	30	2,2%	0	0,0%	1.365	100,0%
Padova	13.413	12.408	92,5%	767	5,7%	168	1,3%	13.343	99,5%
Rovigo	1.898	1.649	86,9%	242	12,8%	6	0,3%	1.897	99,9%
Treviso	11.793	10.472	88,8%	467	4,0%	780	6,6%	11.719	99,4%
Venezia	9.471	8.909	94,1%	446	4,7%	94	1,0%	9.449	99,8%
Verona	12.859	11.451	89,1%	641	5,0%	477	3,7%	12.569	97,7%
Vicenza	10.817	10.343	95,6%	474	4,4%	0	0,0%	10.617	98,2%
Veneto	61.616	56.567	91,8%	3.067	5,0%	1.525	2,5%	60.959	98,9%
Italia	705.413	644.083	91,3%	51.216	7,3%	8.595	1,2%	703.894	99,8%

Fonte: elab. Ismu - Veneto Lavoro su dati Ministero dell'Interno

Tab. 6.1.3 – Domande di regolarizzazione per provincia di domicilio del lavoratore e tipo di lavoro – Veneto e Italia

<i>Domande per domicilio del lavoratore</i>	Lavoro in azienda	Lavoro in famiglia	Totale	Valori % sul totale		Comp. %	
				Lav. Azienda	Lav. Famiglia	Lav. Azienda	Lav. Famiglia
Belluno	489	881	1.370	35,7%	64,3%	1,3%	3,6%
Padova	7.561	5.692	13.253	57,1%	42,9%	20,1%	23,6%
Rovigo	1.149	969	2.118	54,2%	45,8%	3,1%	4,0%
Treviso	8.056	4.027	12.083	66,7%	33,3%	21,4%	16,7%
Venezia	4.665	4.788	9.453	49,3%	50,7%	12,4%	19,8%
Verona	8.881	3.888	12.769	69,6%	30,4%	23,6%	16,1%
Vicenza	6.829	3.903	10.732	63,6%	36,4%	18,1%	16,2%
Veneto	37.630	24.148	61.778	60,9%	39,1%	100,0%	100,0%
Italia	372.008	329.374	701.382	53,0%	47,0%		

Fonte: elab. Ismu - Veneto Lavoro su dati Ministero dell'Interno

Tab. 6.1.4 – Domande di regolarizzazione per domicilio del lavoratore, genere e cittadinanza – Veneto e Italia

	Veneto			Italia			Quota Veneto/Italia		
	M	F	T	M	F	T	M	F	T
Europa	20.897	21.697	42.594	179.444	233.124	412.568	11,6	9,3	10,3
Unione europea	10	7	17	67	89	156	14,9	7,9	10,9
<i>Europa centro-orientale</i>	<i>20.887</i>	<i>21.687</i>	<i>42.574</i>	<i>179.359</i>	<i>233.017</i>	<i>412.376</i>	<i>11,6</i>	<i>9,3</i>	<i>10,3</i>
<i>di cui:</i>									
- Albania	2.583	561	3.144	44.050	10.025	54.075	5,9	5,6	5,8
- Bulgaria	144	100	244	4.309	4.813	9.122	3,3	2,1	2,7
- Jugoslavia (Serbia - Montenegro)	2.413	423	2.836	5.718	1.032	6.750	42,2	41,0	42,0
- Polonia	468	974	1.442	7.414	26.856	34.270	6,3	3,6	4,2
- Romania	8.666	5.435	14.101	78.638	64.325	142.963	11,0	8,4	9,9
- Ucraina	542	6.444	6.986	15.712	90.921	106.633	3,4	7,1	6,6
- Ungheria	56	233	289	364	736	1.100	15,4	31,7	26,3
- Russia	54	370	424	685	6.021	6.706	7,9	6,1	6,3
- Croazia	976	780	1.756	2.333	1.875	4.208	41,8	41,6	41,7
- Bosnia - Erzegovina	1.230	99	1.329	2.441	263	2.704	50,4	37,6	49,1
- Macedonia	1.355	39	1.394	5.502	328	5.830	24,6	11,9	23,9
- Moldavia	2.141	5.907	8.048	8.829	22.273	31.102	24,2	26,5	25,9
- Slovacchia	111	77	188	702	771	1.473	15,8	10,0	12,8
- Bielorussia	4	39	43	140	1.018	1.158	2,9	3,8	3,7
<i>Altri paesi europei</i>	<i>-</i>	<i>3</i>	<i>3</i>	<i>18</i>	<i>18</i>	<i>36</i>	<i>-</i>	<i>16,7</i>	<i>8,3</i>
Africa	8.870	1.560	10.430	102.870	16.956	119.826	8,6	9,2	8,7
<i>Africa settentrionale</i>	<i>5.316</i>	<i>626</i>	<i>5.942</i>	<i>77.937</i>	<i>7.715</i>	<i>85.652</i>	<i>6,8</i>	<i>8,1</i>	<i>6,9</i>
<i>di cui:</i>									
- Algeria	202	11	213	5.950	195	6.145	3,4	5,6	3,5
- Egitto	57	2	59	15.781	165	15.946	0,4	1,2	0,4
- Marocco	4.642	600	5.242	46.853	6.893	53.746	9,9	8,7	9,8
- Tunisia	412	13	425	9.139	446	9.585	4,5	2,9	4,4
<i>Africa occidentale</i>	<i>3.417</i>	<i>853</i>	<i>4.270</i>	<i>23.511</i>	<i>7.210</i>	<i>30.721</i>	<i>14,5</i>	<i>11,8</i>	<i>13,9</i>
<i>di cui:</i>									
- Costa d'Avorio	140	43	183	1.403	780	2.183	10,0	5,5	8,4
- Burkina Faso (Alto Volta)	202	5	207	1.653	52	1.705	12,2	9,6	12,1
- Camerun	100	53	153	514	370	884	19,5	14,3	17,3
- Ghana	777	132	909	3.183	689	3.872	24,4	19,2	23,5
- Nigeria	973	507	1.480	2.954	3.856	6.810	32,9	13,1	21,7
- Senegal	1.129	116	1.245	12.845	1.216	14.061	8,8	9,5	8,9
<i>Africa orientale</i>	<i>17</i>	<i>21</i>	<i>38</i>	<i>757</i>	<i>1.505</i>	<i>2.262</i>	<i>2,2</i>	<i>1,4</i>	<i>1,7</i>
<i>Africa centro-meridionale</i>	<i>120</i>	<i>60</i>	<i>180</i>	<i>665</i>	<i>526</i>	<i>1.191</i>	<i>18,0</i>	<i>11,4</i>	<i>15,1</i>
Asia	4.950	1.655	6.605	71.128	23.897	95.025	7,0	6,9	7,0
<i>di cui:</i>									
- Bangladesh	816	7	823	11.451	69	11.520	7,1	10,1	7,1
- Sri Lanka	632	156	788	6.083	1.476	7.559	10,4	10,6	10,4
- Filippine	137	189	326	4.901	6.858	11.759	2,8	2,8	2,8
- India	899	19	918	13.817	418	14.235	6,5	4,5	6,4
- Pakistan	242	3	245	10.820	74	10.894	2,2	4,1	2,2
- Cina	2.108	1.189	3.297	22.198	13.449	35.647	9,5	8,8	9,2
America	828	1.257	2.085	25.722	46.781	72.503	3,2	2,7	2,9
<i>America settentrionale</i>	<i>13</i>	<i>15</i>	<i>28</i>	<i>105</i>	<i>179</i>	<i>284</i>	<i>12,4</i>	<i>8,4</i>	<i>9,9</i>
<i>America centro-meridionale</i>	<i>815</i>	<i>1.242</i>	<i>2.057</i>	<i>25.617</i>	<i>46.602</i>	<i>72.219</i>	<i>3,2</i>	<i>2,7</i>	<i>2,8</i>
<i>di cui:</i>									
- Dominicana Rep.	23	86	109	295	958	1.253	7,8	9,0	8,7
- El Salvador	4	9	13	439	957	1.396	0,9	0,9	0,9
- Argentina	84	37	121	814	558	1.372	10,3	6,6	8,8
- Bolivia	12	12	24	641	1.533	2.174	1,9	0,8	1,1
- Brasile	319	339	658	2.171	3.177	5.348	14,7	10,7	12,3
- Colombia	124	225	349	1.451	2.689	4.140	8,5	8,4	8,4
- Ecuador	115	299	414	12.895	23.696	36.591	0,9	1,3	1,1
- Peru'	70	105	175	6.081	11.309	17.390	1,2	0,9	1,0
Oceania	6	4	10	43	68	111	14,0	5,9	9,0
Totale	35.551	26.173	61.724	379.207	320.826	700.033	9,4	8,2	8,8

Fonte: elab. Ismu - Veneto Lavoro su dati Ministero dell'Interno

Tab. 6.1.5 - Domande di regolarizzazione per domicilio del lavoratore in Veneto, genere, cittadinanza e tipo di lavoro

	Lavoro subordinato			Lavoro domestico			Assistenza			TOTALE		
	M	F	T	M	F	T	M	F	T	M	F	T
Romania	8.269	1.426	9.695	238	2.201	2.439	159	1.808	1.967	8.666	5.435	14.101
Moldavia	1.815	418	2.233	177	2.381	2.558	149	3.108	3.257	2.141	5.907	8.048
Ucraina	371	359	730	68	2.281	2.349	103	3.804	3.907	542	6.444	6.986
Marocco	4.439	223	4.662	150	280	430	53	97	150	4.642	600	5.242
Cina	2.025	921	2.946	59	216	275	24	52	76	2.108	1.189	3.297
Albania	2.500	177	2.677	61	256	317	22	128	150	2.583	561	3.144
Jugoslavia (Serbia-Montenegro)	2.376	164	2.540	26	203	229	11	56	67	2.413	423	2.836
Croazia	957	111	1.068	8	242	250	11	427	438	976	780	1.756
Nigeria	807	192	999	128	240	368	38	75	113	973	507	1.480
Polonia	442	131	573	16	342	358	10	501	511	468	974	1.442
Macedonia	1.347	15	1.362	7	14	21	1	10	11	1.355	39	1.394
Bosnia-Erzegovina	1.223	49	1.272	5	34	39	2	16	18	1.230	99	1.329
Senegal	837	32	869	236	66	302	56	18	74	1.129	116	1.245
India	846	7	853	39	9	48	14	3	17	899	19	918
Ghana	549	20	569	185	84	269	43	28	71	777	132	909
Bangladesh	692	3	695	100	2	102	24	2	26	816	7	823
Sri Lanka	305	11	316	258	101	359	69	44	113	632	156	788
Brasile	292	86	378	21	175	196	6	78	84	319	339	658
Altre cittadinanze	2.479	684	3.163	297	1.116	1.413	106	646	752	2.882	2.446	5.328
<i>Totale</i>	<i>32.571</i>	<i>5.029</i>	<i>37.600</i>	<i>2.079</i>	<i>10.243</i>	<i>12.322</i>	<i>901</i>	<i>10.901</i>	<i>11.802</i>	<i>35.551</i>	<i>26.173</i>	<i>61.724</i>
Composizione %												
Romania	25,4	28,4	25,8	11,4	21,5	19,8	17,6	16,6	16,7	24,4	20,8	22,8
Moldavia	5,6	8,3	5,9	8,5	23,2	20,8	16,5	28,5	27,6	6,0	22,6	13,0
Ucraina	1,1	7,1	1,9	3,3	22,3	19,1	11,4	34,9	33,1	1,5	24,6	11,3
Marocco	13,6	4,4	12,4	7,2	2,7	3,5	5,9	0,9	1,3	13,1	2,3	8,5
Cina	6,2	18,3	7,8	2,8	2,1	2,2	2,7	0,5	0,6	5,9	4,5	5,3
Albania	7,7	3,5	7,1	2,9	2,5	2,6	2,4	1,2	1,3	7,3	2,1	5,1
Jugoslavia (Serbia-Montenegro)	7,3	3,3	6,8	1,3	2,0	1,9	1,2	0,5	0,6	6,8	1,6	4,6
Croazia	2,9	2,2	2,8	0,4	2,4	2,0	1,2	3,9	3,7	2,7	3,0	2,8
Nigeria	2,5	3,8	2,7	6,2	2,3	3,0	4,2	0,7	1,0	2,7	1,9	2,4
Polonia	1,4	2,6	1,5	0,8	3,3	2,9	1,1	4,6	4,3	1,3	3,7	2,3
Macedonia	4,1	0,3	3,6	0,3	0,1	0,2	0,1	0,1	0,1	3,8	0,1	2,3
Bosnia-Erzegovina	3,8	1,0	3,4	0,2	0,3	0,3	0,2	0,1	0,2	3,5	0,4	2,2
Senegal	2,6	0,6	2,3	11,4	0,6	2,5	6,2	0,2	0,6	3,2	0,4	2,0
India	2,6	0,1	2,3	1,9	0,1	0,4	1,6	0,0	0,1	2,5	0,1	1,5
Ghana	1,7	0,4	1,5	8,9	0,8	2,2	4,8	0,3	0,6	2,2	0,5	1,5
Bangladesh	2,1	0,1	1,8	4,8	0,0	0,8	2,7	0,0	0,2	2,3	0,0	1,3
Sri Lanka	0,9	0,2	0,8	12,4	1,0	2,9	7,7	0,4	1,0	1,8	0,6	1,3
Brasile	0,9	1,7	1,0	1,0	1,7	1,6	0,7	0,7	0,7	0,9	1,3	1,1
Altre cittadinanze	7,6	13,6	8,4	14,3	10,9	11,5	11,8	5,9	6,4	8,1	9,3	8,6
<i>Totale</i>	<i>100,0</i>	<i>100,0</i>	<i>100,0</i>	<i>100,0</i>	<i>100,0</i>	<i>100,0</i>	<i>100,0</i>	<i>100,0</i>	<i>100,0</i>	<i>100,0</i>	<i>100,0</i>	<i>100,0</i>

Fonte: elab. Ismu - Veneto Lavoro su dati Ministero dell'Interno

Tab. 6.1.6 - Domande di regolarizzazione per genere, età, tipo di contratto sottoscritto e prime dieci cittadinanze di appartenenza del lavoratore - Veneto

M		F		T	
Età mediana		Età mediana		Età mediana	
<i>Lavoro subordinato</i>					
Romania	28,5	Romania	26,6	Romania	28,2
Marocco	27,5	Cina	29,0	Marocco	27,5
Albania	25,8	Moldavia	32,1	Cina	28,9
Jugoslavia	28,7	Ucraina	36,5	Albania	25,9
Cina	28,9	Marocco	27,5	Jugoslavia	28,7
Moldavia	29,5	Nigeria	25,6	Moldavia	31,1
Macedonia	28,2	Albania	27,3	Macedonia	28,2
Bosnia-E.	31,3	Ungheria	25,4	Bosnia-E.	31,2
Croazia	34,6	Jugoslavia	28,7	Croazia	34,3
India	27,4	Polonia	27,7	Nigeria	27,4
<i>Lavoro domestico</i>					
Sri Lanka	31,5	Moldavia	36,8	Moldavia	36,5
Romania	28,9	Ucraina	43,0	Romania	30,4
Senegal	30,5	Romania	30,5	Ucraina	42,8
Ghana	28,4	Polonia	40,3	Marocco	28,4
Moldavia	32,1	Marocco	28,9	Nigeria	25,7
Marocco	27,7	Albania	30,4	Sri Lanka	31,5
Nigeria	27,0	Croazia	46,6	Polonia	38,4
Bangladesh	23,6	Nigeria	24,0	Albania	28,6
Filippine	31,9	Cina	32,3	Senegal	30,9
Ucraina	32,6	Jugoslavia	30,6	Cina	31,9
<i>Assistenza</i>					
Romania	31,5	Ucraina	44,7	Ucraina	44,6
Moldavia	35,8	Moldavia	40,3	Moldavia	40,2
Ucraina	38,6	Romania	32,9	Romania	32,8
Sri Lanka	28,9	Polonia	44,1	Polonia	44,0
Senegal	31,3	Croazia	52,0	Croazia	51,9
Marocco	28,1	Russia	44,6	Russia	44,5
Ghana	31,8	Albania	30,5	Albania	30,7
Nigeria	26,3	Ecuador	31,9	Marocco	31,0
Cina	32,1	Marocco	32,4	Ecuador	31,6
Bangladesh	25,8	Brasile	28,8	Nigeria	25,3
<i>Totale</i>					
Romania	28,5	Ucraina	43,8	Romania	28,7
Marocco	27,5	Moldavia	37,7	Moldavia	36,0
Albania	25,8	Romania	28,9	Ucraina	43,3
Jugoslavia	28,7	Cina	30,5	Marocco	27,6
Moldavia	31,3	Polonia	41,4	Cina	30,1
Cina	28,9	Croazia	47,9	Albania	26,4
Macedonia	28,2	Marocco	28,6	Jugoslavia	28,8
Bosnia-E.	31,3	Albania	28,6	Croazia	40,6
Senegal	30,4	Nigeria	25,3	Nigeria	26,8
Croazia	34,7	Jugoslavia	30,5	Polonia	37,4

Fonte: elab. Ismu - Veneto Lavoro su dati Ministero dell'Interno

Tab. 6.1.7 - Domande di regolarizzazione per residenza del datore di lavoro (Veneto e Italia), genere, cittadinanza e tipo di lavoro offerto

	Lavoro subordinato			Lavoro domestico			Assistenza			Totale		
	M	F	T	M	F	T	M	F	T	M	F	T
Veneto												
<i>Italia</i>	25.506	3.987	29.493	6.040	4.964	11.004	5.733	5.858	11.591	37.279	14.809	52.088
<i>Totale stranieri</i>	6.332	1.164	7.496	1.077	257	1.334	214	59	273	7.623	1.480	9.103
<i>di cui:</i>												
Cina	1.360	781	2.141	91	59	150	17	10	27	1.468	850	2.318
Jugoslavia (Serbia-Montenegro)	952	58	1.010	52	14	66	6	2	8	1.010	74	1.084
Marocco	828	26	854	68	12	80	11	4	15	907	42	949
Macedonia	783	3	786	8	1	9	1	0	1	792	4	796
Romania	403	45	448	66	34	100	21	14	35	490	93	583
Albania	500	13	513	40	11	51	8	5	13	548	29	577
Bosnia-Erzegovina	338	3	341	9	1	10	0	1	1	347	5	352
Nigeria	185	33	218	78	17	95	19	3	22	282	53	335
Ghana	15	9	24	217	16	233	46	5	51	278	30	308
Senegal	63	2	65	177	5	182	39	0	39	279	7	286
Tunisia	206	0	206	5	1	6	2	0	2	213	1	214
Sri Lanka	44	3	47	85	5	90	8	1	9	137	9	146
Croazia	126	5	131	6	5	11	1	0	1	133	10	143
Bangladesh	59	6	65	27	0	27	5	0	5	91	6	97
Costa d'Avorio	52	23	75	15	3	18	2	1	3	69	27	96
Altri Paesi	418	154	572	133	73	206	28	13	41	579	240	819
<i>Totale complessivo</i>	31.838	5.151	36.989	7.117	5.221	12.338	5.947	5.917	11.864	44.902	16.289	61.191
Italia												
<i>Italia</i>	260.362	47.861	308.223	94.905	85.219	180.124	66.379	72.119	138.498	421.646	205.199	626.845
<i>Totale stranieri</i>	52.803	10.982	63.785	6.134	2.904	9.038	1.100	614	1.714	60.037	14.500	74.537
<i>di cui:</i>												
Cina	14.065	7.315	21.380	728	610	1.338	125	91	216	14.918	8.016	22.934
Jugoslavia (Serbia-Montenegro)	1.517	116	1.633	125	46	171	13	5	18	1.655	167	1.822
Marocco	5.137	198	5.335	419	101	520	70	29	99	5.626	328	5.954
Macedonia	1.653	21	1.674	63	5	68	8	1	9	1.724	27	1.751
Romania	3.356	493	3.849	387	234	621	91	56	147	3.834	783	4.617
Albania	4.562	135	4.697	311	83	394	67	31	98	4.940	249	5.189
Bosnia-Erzegovina	701	11	712	24	4	28	3	3	6	728	18	746
Nigeria	641	213	854	238	95	333	56	18	74	935	326	1.261
Ghana	96	19	115	429	53	482	81	10	91	606	82	688
Senegal	948	18	966	1.130	51	1.181	173	2	175	2.251	71	2.322
Tunisia	2.374	58	2.432	85	9	94	10	1	11	2.469	68	2.537
Sri Lanka	355	17	372	200	18	218	14	1	15	569	36	605
Croazia	426	39	465	21	14	35	3	3	6	450	56	506
Bangladesh	1.232	83	1.315	124	7	131	15	1	16	1.371	91	1.462
Costa d'Avorio	450	54	504	80	22	102	9	3	12	539	79	618
Altri Paesi	15.290	2.192	17.482	1.770	1.552	3.322	362	359	721	17.422	4.103	21.525
<i>Totale complessivo</i>	313.165	58.843	372.008	101.039	88.123	189.162	67.479	72.733	140.212	481.683	219.699	701.382
Quota Veneto/Italia												
<i>Italia</i>	9,8	8,3	9,6	6,4	5,8	6,1	8,6	8,1	8,4	8,8	7,2	8,3
<i>Totale stranieri</i>	12,0	10,6	11,8	17,6	8,8	14,8	19,5	9,6	15,9	12,7	10,2	12,2
<i>di cui:</i>												
Cina	9,7	10,7	10,0	12,5	9,7	11,2	13,6	11,0	12,5	9,8	10,6	10,1
Jugoslavia (Serbia-Montenegro)	62,8	50,0	61,8	41,6	30,4	38,6	46,2	40,0	44,4	61,0	44,3	59,5
Marocco	16,1	13,1	16,0	16,2	11,9	15,4	15,7	13,8	15,2	16,1	12,8	15,9
Macedonia	47,4	14,3	47,0	12,7	20,0	13,2	12,5	-	11,1	45,9	14,8	45,5
Romania	12,0	9,1	11,6	17,1	14,5	16,1	23,1	25,0	23,8	12,8	11,9	12,6
Albania	11,0	9,6	10,9	12,9	13,3	12,9	11,9	16,1	13,3	11,1	11,6	11,1
Bosnia-Erzegovina	48,2	27,3	47,9	37,5	25,0	35,7	-	33,3	16,7	47,7	27,8	47,2
Nigeria	28,9	15,5	25,5	32,8	17,9	28,5	33,9	16,7	29,7	30,2	16,3	26,6
Ghana	15,6	47,4	20,9	50,6	30,2	48,3	56,8	50,0	56,0	45,9	36,6	44,8
Senegal	6,6	11,1	6,7	15,7	9,8	15,4	22,5	-	22,3	12,4	9,9	12,3
Tunisia	8,7	-	8,5	5,9	11,1	6,4	20,0	-	18,2	8,6	1,5	8,4
Sri Lanka	12,4	17,6	12,6	42,5	27,8	41,3	57,1	100,0	60,0	24,1	25,0	24,1
Croazia	29,6	12,8	28,2	28,6	35,7	31,4	33,3	-	16,7	29,6	17,9	28,3
Bangladesh	4,8	7,2	4,9	21,8	-	20,6	33,3	-	31,3	6,6	6,6	6,6
Costa d'Avorio	11,6	42,6	14,9	18,8	13,6	17,6	22,2	33,3	25,0	12,8	34,2	15,5
Altri Paesi	2,7	7,0	3,3	7,5	4,7	6,2	7,7	3,6	5,7	3,3	5,8	3,8
<i>Totale complessivo</i>	10,2	8,8	9,9	7,0	5,9	6,5	8,8	8,1	8,5	9,3	7,4	8,7

Fonte: elab. Ismu - Veneto Lavoro su dati Ministero dell'Interno

Tab. 6.1.8 – Domande di regolarizzazione per lavoro subordinato, per domicilio e genere del lavoratore. Dati per mansione – Veneto e Italia

	Veneto			Italia		
	M	F	T	M	F	T
Valori assoluti						
Operai	18.126	1.671	19.797	153.415	14.999	168.414
Muratori, manovali	6.913	36	6.949	72.588	579	73.167
Operatori in agricoltura, silvicoltura e zootecnia	803	55	858	22.885	2.014	24.899
Addetti alle pulizie	762	456	1.218	13.387	6.156	19.543
Addetti ai servizi di magazzino/custodia	2.149	204	2.353	15.040	1.188	16.228
Impiegati esecutivi e di concetto	62	129	191	922	1.580	2.502
Addetti alle vendite e pubblicità	520	109	629	5.440	1.653	7.093
Addetti alla ristorazione	1.060	988	2.048	12.703	8.040	20.743
Autisti	665	3	668	4.985	19	5.004
Lavoratori di sartoria, confezioni	778	503	1.281	7.003	4.767	11.770
Totale	31.838	4.154	35.992	308.368	40.995	349.363
Composizione percentuale						
Operai	56,9	40,2	55,0	49,8	36,6	48,2
Muratori, manovali	21,7	0,9	19,3	23,5	1,4	20,9
Operatori in agricoltura, silvicoltura e zootecnia	2,5	1,3	2,4	7,4	4,9	7,1
Addetti alle pulizie	2,4	11,0	3,4	4,3	15,0	5,6
Addetti ai servizi di magazzino/custodia	6,7	4,9	6,5	4,9	2,9	4,6
Impiegati esecutivi e di concetto	0,2	3,1	0,5	0,3	3,9	0,7
Addetti alle vendite e pubblicità	1,6	2,6	1,7	1,8	4,0	2,0
Addetti alla ristorazione	3,3	23,8	5,7	4,1	19,6	5,9
Autisti	2,1	0,1	1,9	1,6	0,0	1,4
Lavoratori di sartoria, confezioni	2,4	12,1	3,6	2,3	11,6	3,4
Totale	100,0	100,0	100,0	100,0	100,0	100,0

Fonte: elab. Ismu - Veneto Lavoro su dati Ministero dell'Interno

Tab. 6.1.9 – Domande di regolarizzazione per genere, cittadinanza e mansione del lavoratore subordinato con domicilio in Veneto (prime 20 cittadinanze)

	Operai	Muratori, manovali	Operatori in agricoltura, silvicoltura e zootecnia	Addetti alle pulizie	Addetti magazz. / custodia	Impiegati esecutivi e di concetto	Addetti alle vendite e pubblicità	Addetti alla ristorazione	Autisti	Lavori di sartoria, confezioni	TOTALE
Romania	5.592	1.816	202	304	469	40	27	454	262	60	9.226
Marocco	2.317	750	325	174	602	11	86	131	27	20	4.443
Cina	1.657	52	17	42	59	1	69	300	-	1.125	3.322
Jugoslavia (Serbia - Montenegro)	1.477	874	14	56	44	8	7	65	76	11	2.632
Albania	1.432	786	62	50	86	3	13	107	10	9	2.558
Moldavia	975	406	88	117	191	10	5	98	45	19	1.954
Macedonia	798	612	-	8	14	1	4	9	15	-	1.461
Bosnia - Erzegovina	742	523	2	9	4	1	1	18	13	3	1.316
Croazia	655	162	10	15	15	9	5	60	76	2	1.009
Nigeria	394	126	4	40	157	21	93	5	10	4	854
India	557	54	52	29	58	2	35	35	-	5	827
Senegal	458	115	5	32	124	3	29	9	2	6	783
Bnagladesh	269	31	13	30	112	-	68	115	-	2	640
Polonia	337	56	6	21	7	9	5	44	30	1	516
Ghana	390	28	1	30	45	-	9	3	2	-	508
Ucraina	265	80	8	41	23	2	6	64	5	4	498
Tunisia	183	161	4	14	15	1	11	12	4	-	405
Brasile	145	89	9	19	12	4	2	52	2	-	334
Sri Lanka	99	10	3	41	35	-	5	96	10	-	299
Algeria	60	29	1	16	67	-	13	6	2	-	194
Totale	19.797	6.949	858	1.218	2.353	191	629	2.048	668	1.281	35.992

Fonte: elab. Ismu - Veneto Lavoro su dati Ministero dell'Interno

Fig. 6.2.1 - I lavoratori regolarizzati e la loro situazione alla fine del 2004 in Veneto

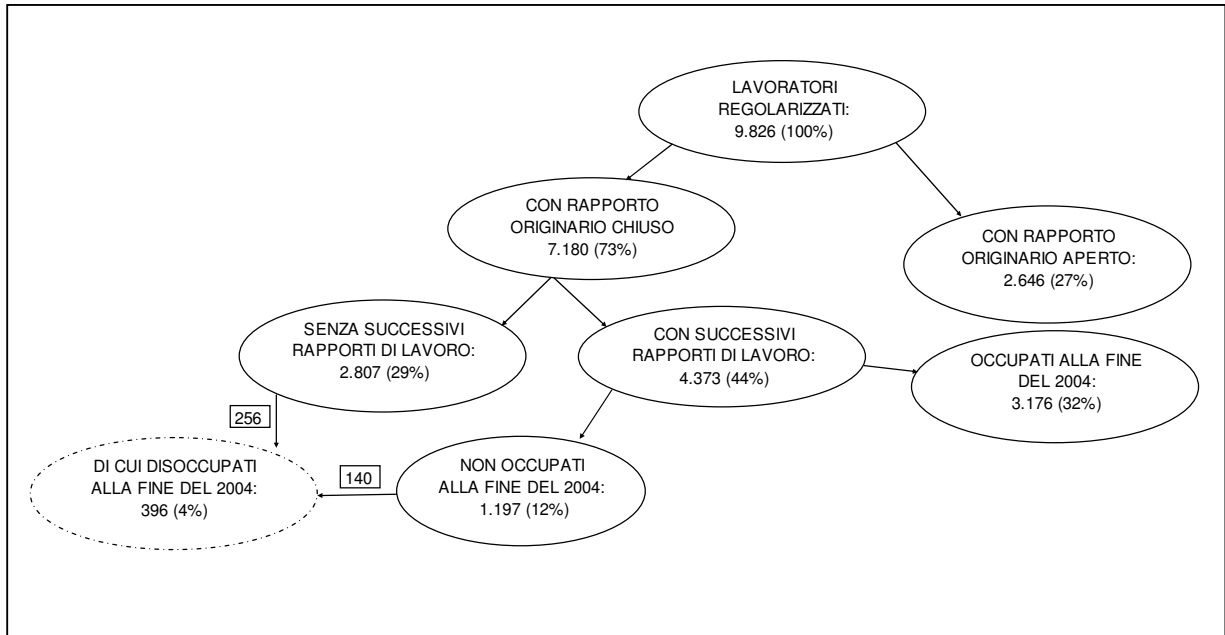

Fonte: elab. Veneto lavoro su dati Silrv-Giove 2005

7. IMMIGRATI NEL MERCATO DEL LAVORO: IL QUADRO COMPLESSIVO. CONFRONTO ITALIA – VENETO

Disporre di misure dello stock di forza lavoro extracomunitaria regolarmente attiva (occupata o disoccupata) è assai rilevante, anche per poter valutare l'impatto, sull'ampliamento dell'offerta interna di lavoro regolare, delle politiche relative alla gestione degli ingressi per lavoro di cittadini extracomunitari.

Per conseguire tale risultato occorre utilizzare e incrociare informazioni ricavabili da una pluralità di fonti amministrative: Ministero degli interni, Ministero degli Esteri, Inps, Ministero del lavoro, Amministrazioni provinciali e Centri per l'impiego. Comporre in tal modo un quadro statistico coerente e convincente è peraltro operazione complessa per diverse ragioni:

- le fonti in oggetto sono prioritariamente "attrezzate" per gestire/rilevare i flussi (Ministero dell'interno, Ministero del lavoro); il passaggio a valutazioni di stock è reso problematico soprattutto dalle incertezze nella rilevazione delle "uscite" (ritorni in patria, spostamenti nel territorio o verso altri Paesi dell'Unione europea, conclusione di rapporti di lavoro, scadenza di permessi di soggiorno etc.);
- carenza di precisione definitoria dei fenomeni rilevati e di metodologie di classificazione esplicitate;
- gli extracomunitari sono una popolazione particolarmente "mobile": ciò rafforza la problematicità del processo di derivazione degli stock dai flussi;
- il dimensionamento di uno stock implica il riferimento puntuale ad una data precisa ed univoca; diverse delle stime disponibili, invece, per ragioni intrinseche alla costruzione della fonte e al conseguente trattamento statistico delle informazioni raccolte, si basano su conteggi che assumono, come momento di osservazione, non una data precisa ma intervalli temporali estesi (es. "soggetti per i quali nell'ultimo mese o nell'ultimo anno è stato versato almeno un contributo").

Di seguito, verifichiamo criticamente lo "stato dell'arte" nella valutazione della consistenza delle forze di lavoro extracomunitarie in Italia e in Veneto, sintetizzando anche le informazioni esposte nei capitoli precedenti di questo "Dossier".

7.1. Il quadro conoscitivo a livello nazionale

In **tab. 7.1** sono riportati i pezzi principali del puzzle statistico da raccordare nonché le stime più recenti che ci hanno provato con riferimento all'Italia.

I dati attualmente disponibili sugli aggregati cruciali sono i seguenti:

- a. *popolazione e forze di lavoro al 31.12.2003*: gli extracomunitari¹ presenti in Italia - sulla base dei **permessi di soggiorno** rilasciati ed in essere - risultavano 2,040 ml. (tra questi è inclusa una piccola quota, attorno al 5%, di minori²). Poiché oltre il 95% circa dei permessi di soggiorno risulta esplicitamente finalizzato (70%) o compatibile (ricongiungimenti familiari ed altri³: oltre il 25%) con l'attività lavorativa, si può stimare che, alla data indicata, le forze di lavoro extracomunitarie regolarmente presenti in Italia *non fossero molto inferiori ai due milioni di unità*. L'incertezza dipende sostanzialmente dall'ipotesi relativa alla quota di ricongiungimenti familiari che si traducono in presenza effettiva sul mercato del lavoro⁴. In definitiva, se gli immigrati regolarmente soggiornanti sono pure

¹ Occorre tenere in considerazione che circa il 5-6% degli extracomunitari proviene da Paesi con elevato tenore di vita (Stati Uniti, Canada, Israele, Svizzera, Giappone).

² L'incidenza dei minori al 31.12.2002 era pari, per gli extracomunitari, al 4,5% dei permessi di soggiorno (61.193 su un totale di 1.352.420). Sul totale dei residenti stranieri, i minori di 18 anni incidono mediamente per circa il 20%.

³ Tra cui studio e asilo politico.

⁴ Sulla base dei risultati di ricerche Ismu, si può stimare che il tasso di attività tra coloro che sono in possesso di permesso di soggiorno per ragioni di famiglia sia attorno al 50% (Blangiardo G.C., 2004, pag. 77).

regolarmente presenti sul mercato del lavoro, dovremmo rilevare, dalle fonti specifiche, una quantificazione delle forze di lavoro regolari extracomunitarie prossima al valore indicato;

b. *occupazione*: si dispone di diversi input informativi – su cui sono stati costruiti diversi tentativi di stima – a proposito dell'occupazione extracomunitaria regolare o anche totale (inclusa quindi quella irregolare):

1. **Bonifazi C. e Chiri S.** (2001), ancora con riferimento al 1997, indicavano in quasi 900.000 gli extracomunitari occupati nel mercato del lavoro italiano, di cui circa un quarto irregolari;
2. una stima articolata è stata proposta, nell'ambito dei lavori della **Commissione per le politiche di integrazione degli immigrati** istituita nella passata legislatura presso la Presidenza del Consiglio, da **Reyneri E.** (2001) con riferimento a fine 1999/primi 2000, tenendo conto:
 - a. dei dipendenti delle imprese di industria e servizi come risultanti dagli archivi Inps (contribuenti medi mensili), pari a 193.000⁵ unità;
 - b. dei dipendenti in agricoltura, quasi tutti a tempo determinato;
 - c. dei collaboratori domestici (circa 110.000);
 - d. dei lavoratori assicurati presso enti diversi da Inps (stimati in 26.000 unità);
 - e. di altri lavoratori autonomi, dei recenti regolarizzati non ancora rintracciabili negli archivi Inps e degli extracomunitari per i quali vengono versati regolari contributi ma con omissione della quota distintiva dello 0,5%: questo insieme è stimato pari a circa 196.000 unità.

La somma di queste componenti formava il lavoro extracomunitario regolare, pari a 585.000 unità. L'Autore quindi ha stimato una componente di 360.000 lavoratori extracomunitari irregolari (oltre un terzo del totale), per la maggior parte regolarmente soggiornanti. Il totale complessivo porta poco sotto il milione di soggetti (945.000), con una stima complessiva vicina a quella Istat. La proposta di Reyneri risultava interessante perché forniva un ordine di grandezza degli aggregati compatibile con tutte le informazioni disponibili, mantenendo necessariamente un ampio margine di indeterminatezza, derivante dal tentativo di mettere insieme informazioni puntuali, riferite ad una data precisa, con informazioni riferite a diverse finestre temporali (es. i dipendenti agricoli);

3. fuorvianti (e abbandonate, come del resto indicato dall'Istat) sono le cifre fornite da **Eurostat** con riferimento al 1999-2000 sulla base dei dati dell'indagine Istat-Rtfl: circa 200.000 occupati "non nationals – non Eu" (sarebbero meno dell'1% del totale occupati, contro il 2,8 dell'Unione Europea e il 5,4% della Germania);
4. le stime condotte in ambito **Istat** per la **contabilità economica nazionale**, declinate in termini di unità di lavoro e largamente appoggiate su dati Inps, hanno ipotizzato con riferimento al 1999 una consistenza totale delle unità di lavoro extracomunitarie pari a 933.000 unità (erano 592.000 nel 1992), con inclusa una quota rilevantissima di lavoro irregolare (60% del lavoro extracomunitario totale, compresi i clandestini, la cui incidenza era stimata pari al 15% degli extracomunitari irregolari); il dato più recente di fonte Istat sugli stranieri irregolari, riferito al 2002, ha ridotto la stima di questo aggregato a poco meno di 400.000 unità mentre erano 665.600 nell'anno precedente: in ciò si vede l'effetto della regolarizzazione avviata nel 2002;
5. **Isae**, lavorando sull'integrazione di diverse fonti, ha stimato per il 2001 uno stock di occupati regolari pari a 700.000 unità, con un peso del 3,2% sull'occupazione totale; prevede inoltre tra il 2004 e il 2005 il superamento del milione di occupati regolari, giungendo ad un peso prossimo al 5% sugli occupati totali;
6. le stime proposte da **Caritas/Migrantes**, in diverse edizioni del *Dossier Immigrazione*, limitate all'occupazione regolare, hanno ricalcato la proposta di Reyneri sia per

⁵ Lo stesso aggregato è quantificato da Zanfrini L. (2001) in 186.163 unità.

approccio metodologico sia per risultati quantitativi ottenuti. A fine 2000 si quantificava un'occupazione complessiva (regolare) intorno alle 650.000 unità. Mentre Caritas/Migrantes non si discosta da Reyneri per le varie componenti del lavoro dipendente privato (la base è sempre costituita dalla fonte Inps), originali sono invece la stima di una quota consistente di lavoro parasubordinato (30.000 unità), la quantificazione del lavoro autonomo (86.000 unità) e la stima in circa 116.000 unità delle carenze dei sistemi di rilevazione;

7. i dati **Istat** del **Censimento 2001** consentono, per quanto riguarda gli stranieri residenti (non inclusi quindi i detentori di brevi permessi di soggiorno per lavorazioni stagionali), di disporre di una buona misura puntuale con cui confrontare le altre stime: essa indicava la presenza in Italia di quasi 640.000 stranieri occupati, in larga parte dipendenti (510.000);
 8. i dati **Inps**⁶ sono all'origine di gran parte dei tentativi di ricostruzione dell'occupazione regolare dei lavoratori extracomunitari: su di essi si basano le rielaborazioni proposte, a diverse riprese, da Istat, Ismu e dallo stesso Inps. I lavori recenti si distinguono a seconda che considerino *misure di stock-flusso* (vale a dire tutti coloro che hanno versato almeno un contributo nel corso di un anno, a prescindere dalla durata del rapporto di lavoro) o *misure di stock puntuali* (ad una data o come media tra le quantificazioni a diverse date). Per quanto riguarda le misure di stock-flusso gli occupati extracomunitari censiti nelle banche dati Inps sono cresciuti da 540.000 nel 1999 a oltre 1,2 milioni nel 2002: si tratta quindi di un raddoppio, trainato ovviamente soprattutto dall'ultima regolarizzazione. In tale aggregato è presente una quota modesta di lavoratori autonomi. Per quanto riguarda le misure puntuali, l'Istat - con riferimento ad un aggregato che esclude, oltre che i lavoratori autonomi, anche gli operai agricoli e i lavoratori domestici - indica una crescita da 227.000 occupati medi nel 1999 a 580.000 nel 2003. La distanza tra le valutazioni di stock e quelle di stock-flusso, anche a parità di universo considerato, risulta consistente;
 9. **Inail** per il 31.12.2003 indica in circa 950.000 unità gli assicurati attivi a partire dalle comunicazioni effettuate dopo l'avvio del "contatore" (16.3.2000: questo stock non comprenderebbe quindi i rapporti di lavoro ancora aperti e iniziati prima di questa data): è una quantificazione interessante che, al confronto con il dato di fine 2002 (514.296), lascia trasparire la rilevanza della regolarizzazione;
 10. **Infocamere** stima in circa 173.000, a fine 2004, i soggetti titolari di impresa nati all'estero (si può ipotizzare che circa il 70% di questi siano cittadini extracomunitari) e 269.000 i detentori di cariche imprenditoriali in senso ampio (soci etc.);
- c. *disoccupazione*: per calcolare la consistenza delle forze di lavoro occorre integrare i dati sulla domanda di lavoro (occupazione) con quelli sulle persone in cerca di occupazione (offerta inevasa). Due sono a questo riguardo le fonti disponibili, ambedue - per motivi diversi⁷ - da assumere solo come indizi: gli iscritti al collocamento, che a fine 2000 venivano stimati in 261.800 (e per i quali non si dispone di alcun aggiornamento) e i permessi di soggiorno concessi per ricerca di lavoro, pari a poco più di 80.000 a fine 2000

⁶ Poiché i cittadini extracomunitari trovano impiego essenzialmente nel settore privato, sia dipendente che indipendente, la fonte Inps dovrebbe/potrebbe essere l'archivio principale da utilizzare per quantificare la manodopera straniera occupata regolarmente. All'Inps, inoltre, il dl 286/25.7.1998 (legge Turco-Napolitano) ha affidato (art. 12, comma 7) - senza che su questo punto la "Bossi-Fini" (l. 189/30.7.2002) introducesse modifiche - il compito di costruire l'anagrafe dei lavoratori extracomunitari. I risultati di ricerca finora raggiunti sono al contempo preoccupanti e insoddisfacenti (Inps, 2000; Brambilla A., 2000): per una disamina dei problemi di ricostruzione dello stock di extracomunitari a partire da Inps cfr. Bragato S. et al. 2002; Villosio C., 2002; sulla medesima problematica cfr. pure Anastasia B. (2003a e 2003b).

⁷ Sui limiti della fonte "iscritti al collocamento" vedi par. 4. Sui permessi di soggiorno per ricerca di lavoro, bisogna ricordare che essi possono non corrispondere allo status effettivo di una persona ad un dato momento perché indicano solo la motivazione originaria del permesso di soggiorno in essere, non necessariamente la condizione attuale.

e successivamente praticamente azzerati (a seguito anche della brusca conclusione della fugace esperienza degli ingressi con lo sponsor).

Osservazioni conclusive

Divergenze delle fonti originarie, imprecisioni nella definizione dell'universo, necessità di rielaborazioni ed integrazioni sono tutti elementi che concorrono a spiegare la difficoltà, tutt'ora presente, a "far tornare i conti" in maniera soddisfacente.

Il lavoro di ricerca, in particolare sugli archivi previdenziali⁸, in questi anni ha comunque segnato avanzamenti importanti, permettendo una migliore comprensione del fenomeno in esame, nelle sue complesse articolazioni. E' indubbiamente ancora necessario un massiccio lavoro sugli archivi per far luce su una tematica che riveste straordinaria delicatezza e rilevanza sociale.

In particolare l'effetto della regolarizzazione sui dati dell'occupazione regolare è un capitolo importante che si è iniziato a scrivere.⁹ In particolare è da capire se tra i regolarizzati si possano distinguere flussi ben diversi di lavoratori (effettivi lavoratori irregolari o clandestini ora "emersi"; lavoratori entrati in Italia grazie alla "regolarizzazione" (che in tal modo ha sostituito la procedura delle autorizzazioni), anche anticipando quote future; extracomunitari disoccupati o inattivi che hanno utilizzato la procedura di regolarizzazione per ottenere la legalità del soggiorno e ora "emersi" come disoccupati) e diversi percorsi di permanenza/continuità del lavoro regolare.

7.2. Il quadro conoscitivo a livello veneto

Tracciare a livello regionale veneto un quadro informativo analogo a quello italiano è ancora più complesso, perché occorre tener conto, oltre che dei problemi già considerati, anche dei consistenti movimenti interregionali della popolazione extracomunitaria. In effetti gli aggregati di riferimento (residenti, presenti con permesso di soggiorno, occupati) sono tra loro più difficilmente raffrontabili.¹⁰

Allineiamo comunque i dati disponibili (**tab. 7.2**):

- a. *popolazione di riferimento*: il dato più recente disponibile (31.12.2003) sui permessi di soggiorno indica, con riferimento ai cittadini extracomunitari, una consistenza di poco superiore alle 200.000 unità. Aumentando tale cifra di circa il 20% (per tener conto dei minori iscritti nei permessi di soggiorno dei genitori), si ottiene una stima pari a circa 240-250.000 immigrati presenti (coerente anche con il dato sulla popolazione residente, pari a 240.000 unità, sempre a fine 2003). Si possono pertanto stimare in circa 190.000 gli extracomunitari in età lavorativa e in almeno 150-160.000 unità le effettive forze di lavoro;

⁸ Nei casi in cui essi sono stati assunti, prematuramente, come "la" fonte senza sufficiente discussione critica ed integrazione/correzione con altre informazioni, ci si è avventurati a trarre conseguenze assai frettolose. È il caso di Brambilla A. (2000) che, esposti i dati Inps, così conclude: "si può solo evidenziare che su 1.250.000 stranieri presenti nel nostro Paese quelli che versano tasse e contributi, anche se in modo a volte saltuario, sono circa 390.000, quindi circa il 31%, mentre la quasi totalità degli immigrati beneficia dello Stato sociale" (pag. 460). In effetti i dati Inps, combinati con quelli degli iscritti al collocamento, sono sembrati giustificare la tesi che la maggioranza dei cittadini non-Ue presenti regolarmente in Italia e attivi sia irregolarmente utilizzata dal sistema produttivo (per un'estesa discussione critica cfr. Anastasia B., Sestito P., 2005). Le incertezze delle statistiche hanno spesso rischiato di alimentare errori di valutazione in merito al fenomeno migratorio.

⁹ Per alcuni primi risultati di ricerca, riferiti al Veneto, cfr. Anastasia B., Bragato S., Rasera M. (2004) e Bertazzon L., Rasera M. (2005).

¹⁰ Una stima accurata della presenza di immigrati implicherebbe ad esempio la verifica della corrispondenza tra provincia (Questura) di rilascio del permesso di soggiorno e presenza sul mercato del lavoro. Nel caso veneto, le forze di lavoro extracomunitarie presenti sono con ogni probabilità maggiori di quelle registrate a seguito della mobilità degli extracomunitari all'interno dell'Italia. Secondo una valutazione di Inps (2000), in Veneto la provincia di lavoro coincide con quella del permesso di soggiorno per il 71% degli extracomunitari; nell'Italia meridionale è esattamente l'inverso: la non coincidenza si verifica nel 72,3% dei casi.

b. *occupati:*

1. il **Censimento Istat** indica un ammontare puntuale di oltre 80.000 stranieri occupati al 2001, di cui più di 70.000 erano i dipendenti;
2. le elaborazioni realizzate da **Veneto Lavoro**¹¹, portano alle seguenti quantificazioni:
 - al 31.12.2003 lo stock di extracomunitari occupati dipendenti in Veneto risultava pari a 114.000 unità, segnando un incremento rispetto alla consistenza registrata alla fine dell'anno precedente (103.000), incremento comunque inferiore a quello intervenuto negli ultimi mesi del 2002 a seguito della regolarizzazione;
 - nel corso dell'anno circa altri 50.000 extracomunitari sono stati impiegati per periodi più o meno lunghi;
 - si superano quindi i 160.000 lavoratori utilizzati nel corso dell'anno nell'ambito del lavoro dipendente (resta escluso solo il lavoro domestico);
 - le stime di Veneto Lavoro per il 2001 sono ben allineate con i risultati censuari;
3. le elaborazioni realizzate su dati **Inps** hanno portato alle seguenti quantificazioni:
 - a. la rielaborazione realizzata dal Coses (2001) è approdata ad una stima, per il 2000, di poco più di 60.000 occupati "puntuali" nel settore dipendente privato;
 - b. analogo è il risultato delle elaborazioni presentate dal Coordinamento statistico attuariale dell'Inps: sempre con riferimento al 2000, si propone una quantificazione attorno alle 60.000 unità (inclusi operai agricoli e domestici);
 - c. più recenti elaborazioni proposte dal Coses per OSIV rivalutano i dati Inps, portando il totale a oltre 82.000 unità a fine 2001, non solo per l'inclusione di lavoro domestico e lavoro autonomo ma soprattutto per una definizione dell'universo di riferimento vicina a quella di stock-flusso;
 - d. i dati più recente resi disponibili dall'Inps, di stock-flusso (soggetti con almeno un contributo nel corso dell'anno) per il 2002, sono approdati ad un risultato (poco più di 131.000 unità) che si è avvicinato sostanzialmente a quello ottenuto da Veneto lavoro (Caritas/Migrantes, 2004);¹²
4. secondo Infocamere, i titolari di imprese venete nati all'estero a fine 2004 risultavano oltre 16.000, mentre più di 26.000 erano i soggetti che detenevano qualche carica imprenditoriale;
5. secondo Inail, i rapporti di lavoro attivati dopo il 16 marzo 2000 e ancora aperti a fine 2003 risultavano oltre 100.000;

c. *persone in cerca di occupazione:* circa 33.000 risultavano, a fine 2004, i disponibili secondo gli elenchi dei Centri per l'impiego (ivi inclusi, peraltro, 4.500 "sospesi" perché occupati a tempo determinato); una quota significativa di questo aggregato dipendeva peraltro dalle operazioni di "travaso" del 31.12.2001 (per l'adattamento dei "vecchi" iscritti al

¹¹ Tale elaborazione è stata condotta sui dati SILR (Sistema informativo lavoro regionale) - Amministrazioni Provinciali del Veneto/Archivi Netlabor. Si tratta di archivi amministrativi che, pur presentando diversi problemi ai fini di un trattamento a scopo conoscitivo delle informazioni in essi inserite, restituiscono, con buona approssimazione, un credibile ordine di grandezza del fenomeno indagato. Esistono infatti, al margine, ragioni (che tendono a bilanciarsi):

- di sottostima: i. assunzioni non inserite; ii. mancata trasmissione da parte dell'Inps delle informazioni relative ai lavoratori domestici; iii. mancato conteggio di eventuali lavoratori extracomunitari presenti continuativamente presso la medesima azienda e quindi assunti prima dell'informatizzazione dei servizi veneti all'impiego avvenuta in gran parte entro il 1995 e il 1996;
- di sovrastima: parziale imputazione delle cessazioni in alcuni Centri per l'impiego.

I dati qui presentati sono ricavati da elaborazioni sul database statistico "Giove", edizione 2005, costruito dall'Osservatorio Veneto sul mercato del lavoro (cfr. per maggiori informazioni il sito www.venetolavoro.it).

¹² Per il 2000 è stato realizzato, in collaborazione tra Veneto Lavoro e Inps, un approfondito lavoro di confronto con le due banche dati con risultati soddisfacenti: cfr. Accosta L. et al. (2005).

collocamento' alla nuova definizione di disoccupato/disponibile) e quindi configurava situazioni in larga misura da verificare.¹³

Osservazioni conclusive:

- a. l'ammontare di occupati extracomunitari regolari in Veneto secondo la definizione "puntuale" al 31.12.2003 può essere indicato in circa 140/150.000 unità (includendovi lavoratori autonomi e lavoratori domestici);
- b. l'ammontare complessivo di occupati extracomunitari impiegati nel corso del 2003 (inclusi stagionali etc.) può essere stimato non lontano dalle 200.000 unità.

¹³ Per un'analisi estesa cfr. Anastasia B., Disarò M. (2005).

Tab. 7.1 – Immigrati e mercato del lavoro. Quadro generale: stime a confronto – Italia (1999 – 2003)

	Fonte	1999	2000	2001	2002	2003	2004
A. LA POPOLAZIONE DI RIFERIMENTO							
Popolazione residente a fine anno: tot. stranieri	Istat (elab. su anagrafi; per il 2001 Censimento)	1.270.553	1.464.589	1.334.889	1.549.373	1.990.159	
Popolazione residente a fine anno: non Ue		1.122.047	1.310.764	1.202.822		1.856.614	
Permessi di soggiorno al 31.12.: totale stranieri		1.340.655	1.379.749	1.448.392	1.503.286	2.193.999	
Permessi di soggiorno al 31.12.: extracomunitari di cui: per lavoro (tutti i motivi) per famiglia	Istat (www.demo.istat.it; per il 2003 dati Ministero dell'Interno-Caritas)	1.194.792	1.233.584	1.302.843	1.352.420	2.040.530	
		766.213	837.945	840.966	829.761	1.449.746	
		302.900	365.894	421.761	477.959	532.670	
Stima popolazione presente a fine anno (inclusi minori, regolarizzati etc.)						2.600.000	
B. LE FORZE DI LAVORO							
B1. IN CERCA DI OCCUPAZIONE							
Iscritti al collocamento	Osservatorio del mdl, Nota flash, 3-4, 2002	202.100	261.800				
Permessi di soggiorno per ricerca di lavoro	Istat (www.demo.istat.it)		82.958	51.815	37.459		
B2. OCCUPATI							
Eurostat							
Occupati	Eurostat (Labour force survey)	211.000	217.000				
Istat/contabilità nazionale							
Unità di lavoro regolari		364.000					
Unità di lavoro irregolari di cui: clandestini	Baldassarini (2001); Istat (2003a)	569.000	597.300	665.600	391.700		
Totale		84.000					
		933.000					
Istat/Censimento							
Stranieri residenti occupati di cui: dipendenti	Istat (www.istat.it/Censimenti)			636.499	510.630		
Isae							
Occupati regolari a fine anno	Isae (2004)			700.000	766.000	873.000	
Inps							
Autonomi (Artigiani, Commercianti, Contadini)		21.200	27.258	33.771	38.945		
Dipendenti in agricoltura		16.878	34.742	26.731	46.178		
Dipendenti industria e servizi	Inps-Monitoraggio flussi migratori in Caritas (2004) (almeno un contributo nell'anno)	384.562	572.333	689.434	992.300		
Domestici		117.620	127.097	129.057	147.328		
Totale		540.260	761.430	878.993	1.224.751		
Inps							
Dipendenti da aziende		361.898	575.161	688.899	991.520		
Operai e impiegati agricoli		45.114	51.911	63.053	67.907		
Domestici	elab. Inps (2004) (secondo il settore a max contribuzione)	113.761	121.456	112.294	126.379		
Lavoratori autonomi		17.126	27.228	33.771	38.945		
Totale		537.899	775.756	898.017	1.224.751		
Istat-Inps (dipendenti)							
Agricoltura (solo impiegati)		578	501	779	1.157	1.867	
Industria in senso stretto		108.009	111.724	134.617	164.960	210.527	
Costruzioni		29.387	31.661	39.253	68.019	122.486	
Commercio		14.186	13.506	15.775	22.090	38.475	
Alberghi e ristoranti		26.279	25.014	29.735	42.075	63.078	
Trasporti		13.709	15.522	19.430	27.418	38.045	
Credito e attività professionali		24.419	27.260	38.169	52.743	75.546	
Istruzione, sanità, servizi personali		10.916	10.695	13.701	19.378	29.839	
Totale	Istat (2005) su dati Inps (media aritmetica degli stock mensili)	227.483	235.883	291.459	397.840	579.863	
Presidenza del Consiglio-Commissione per le politiche di integrazione degli immigrati							
Dipendenti industria		97.000					
Dipendenti edilizia		24.000					
Dipendenti servizi		72.000					
Dipendenti agricoltura		60.000					
Lavoro domestico		110.000					
Lavoratori assicurati presso altri enti		26.000					
Altri (autonomi; dip. evasori dello 0,5%; regolarizzati recenti)	Reyneri (2001)	196.000					
Totale regolari		585.000					
Soggiornanti regolari, irregolari sul lavoro		245.000					
Soggiornanti illegali, irregolari sul lavoro		115.000					
Totale		945.000					
Caritas/Migrantes							
Dip. da imprese industria-servizi		193.029	225.890	349.848			
Dip. agricoli, con almeno un versamento		52.076	61.280				
Lav. domestici, con almeno un versamento		114.182	130.000				
Lav. autonomi, con almeno un versamento	Caritas (anni vari, su fonti varie)		86.929				
Lav. parasubordinati, con almeno un vers.			30.000				
Stima carenze sistemi di registrazione			115.901				
Totale lav. regolari			650.000				
Infocamere							
Titolari d'impresa nati all'estero					124.364	145.411	173.634
Detentori di cariche imprenditoriali nati all'estero	Infocamere - Cciaa di Padova		156.316	184.026	211.552	237.117	268.652
Inail							
Rapporti di lavoro in essere al 31.12 (a partire dalle comunicazioni effettuate dal 16/3/2000)	www.inail.it		264.168	346.406	514.296	944.095	

Fonte: elab. Veneto Lavoro

Tab. 7.2 – Immigrati e mercato del lavoro. Quadro generale: stime a confronto – Veneto (1999 – 2003)

	Note	1999	2000	2001	2002	2003	2004
A. LA POPOLAZIONE DI RIFERIMENTO							
Popolazione residente a fine anno: tot. stranieri	Istat (elab. su anagrafi; Censimento)	117.045	141.160	153.074	183.852	240.434	
Popolazione residente a fine anno: non Ue		108.708	132.536	144.048	173.740	231.675	
Permessi di soggiorno al 31.12.: totale stranieri	Istat (www.demo.istat.it);	125.920	139.104	143.242	153.524	213.798	
Permessi di soggiorno al 31.12.: extracomunitari	Osiv per 2003	116.661	129.465	134.711	143.877	204.204	
di cui: per lavoro (tutti i motivi)	(www.provincia.venezia.it/osiv)	74.423	87.196	88.958	91.186	143.687	
per famiglia		35.046	43.112	45.174	52.357	58.051	
Stima popolazione presente a fine anno (inclusi minori, regolarizzati etc.)						250.000	
B. LE FORZE DI LAVORO							
B1. IN CERCA DI OCCUPAZIONE							
Iscritti al collocamento al 31.12./Disponibili e sospesi di cui: - regolarmente occupati (sospesi)	elab. Veneto lavoro, su dati Amm.ni prov.li - Archivi Netlabor	14.101	17.826				32.952
- non hanno mai lavorato nell'anno			2.415				4.452
Permessi di soggiorno per ricerca di lavoro	Istat (www.demo.istat.it)		5.748	4.183	2.633		
B2. OCCUPATI							
Ammn. prov.li - Netlabor							
Occupati dipendenti al 31.12	elab. Veneto Lavoro	49.270	65.420	77.929	103.319	114.109	
Occupati dipendenti: stock-flusso		69.004	92.272	111.795	141.566	163.173	
Istat/Censimento							
Stranieri residenti occupati	Istat (www.istat.it/Censimenti)			81.497			
di cui: dipendenti				71.103			
Inps (1)							
Dipendenti industria e servizi	Inps-Monitoraggio flussi migratori in Caritas/Migrantes (2004) (almeno un contributo nell'anno)	60.345	83.334	95.754	131.112		
Inps (2)							
Dipendenti industria-servizi con quota 0,5%		41.088	54.200				
Stima omissione 0,5%		8.312					
Dip. agricoli a tempo ind. con almeno un vers.		871	900				
Domestici con almeno un vers.	elab. Coses (2001)	5.200	6.000				
Totale dipendenti privati al 31.12		55.471	61.100				
Dip. agricoli a tempo determinato		5.060	6.000				
Autonomi con un versamento nell'anno		1.526					
Inps (3)							
Dipendenti da aziende (media mensile)	elab. Inps per Osservatorio veneto sul lavoro nero (2002); per i lav. domestici: www.inps.it	39.436	47.180				
Operai agricoli (tempo ind. e tempo det.)		5.931	7.403				
Lavoratori domestici (tot. stranieri)		5.288	6.121	6.505	6.862		
Totale		50.655	60.704				
Inps (4)							
Lavoratori autonomi		1.137	1.686	2.022			
Lavoratori domestici	elab. Osiv	4.218	4.388	4.051			
Operai agricoli	(www.provincia.venezia.it/osiv), dati di stock-flusso	3.089	3.489	3.427			
Dipendenti industria e servizi		50.039	66.163	72.844			
Totale		58.483	75.726	82.344			
Infocamere							
Titolari d'impresa nati all'estero	elab. Cciaa di Padova (2004)				10.952	13.188	16.013
Detentori di cariche imprenditoriali nati all'estero			14.859	17.418	20.274	23.100	26.563
Inail							
Rapporti di lavoro in essere al 31.12 (a partire dalle comunicazioni effettuate dal 16/3/2000)	www.inail.it		40.317	51.549	68.820	100.261	

Fonte: elab. Veneto Lavoro

RIFERIMENTI BIBLIOGRAFICI

A. Analisi e ricerche realizzate da Veneto Lavoro – Osservatorio mercato del lavoro

- Accosta L., Anastasia B., Gambuzza M., Giovannini M., Maurizio D. (2005), *Un link tra archivi Netlabor e archivi Inps per controllare le misure di stock degli occupati extracomunitari in Veneto*, collana “Iceberg” (www.venetolavoro.it), 4.
- Agenzia per l’impiego del Veneto (a cura di) (1993..1999), *Il mercato del lavoro nel Veneto. Tendenze e politiche*, FrancoAngeli, Milano.
- Anastasia B. (2003), “Slalom tra i numeri. Il caso degli extracomunitari occupati: una stima in 10 mosse”, *Economia e società regionale*, 81.
- Anastasia B. (2003), “Intervento” in Cnel, *Regolazione dei flussi migratori: tra programmazione e precarietà degli interventi*, atti del seminario del 3 dicembre, Documenti, 29.
- Anastasia B. (2004), “Aggregati delicati: divagazioni su alcuni ‘numeri’ fondamentali del mercato del lavoro”, *Economia e società regionale*, 83-84.
- Anastasia B., Bragato S. (2001), «Il lavoro degli extracomunitari: fonti e problematiche statistiche», in Ministero del lavoro e delle politiche sociali, *Monitoraggio delle politiche occupazionali e del lavoro*, Roma, 1/2001.
- Anastasia B., Bragato S. (2004), “L’immigrazione in provincia di Vicenza: l’impatto della “grande regolarizzazione”, in Zucchetti E. (a cura di), *La regolarizzazione degli stranieri. Nuovi attori nel mercato del lavoro italiano*, FrancoAngeli, Milano.
- Anastasia B., Bragato S., Rasera M. (2003), *Il lavoro nero degli immigrati. Una lettura delle divergenze tra regolarità amministrativa della presenza in Italia e regolarità contributiva del lavoro svolto*, relazione presentata al XVIII Convegno nazionale di economia del lavoro, Messina, 25-26 settembre (in corso di pubblicazione) (www.aiel.it)
- Anastasia B., Bragato S., Rasera M. (2004), “Dopo la “grande regolarizzazione” del 2002: percorsi lavorativi degli immigrati e impatto sul mercato del lavoro”, in Barbagli M., Colombo A., Sciortino G. (a cura di), *I sommersi e i sanati. Le regolarizzazioni degli immigrati in Italia*, il Mulino, Bologna.
- Anastasia B., Disarò M. (2005), “I disoccupati/utenti dei Centri per l’impiego: le tracce della riforma nelle statistiche amministrative”, in Veneto lavoro (2005).
- Anastasia B., Gambuzza M., Rasera M. (2001), *Le sorti dei flussi: dimensioni della domanda di lavoro, modalità di ingresso e rischio disoccupazione dei lavoratori extracomunitari in Veneto*, Progetto di ricerca cofinanziato dal Ministero per l’Università e la Ricerca Scientifica e Tecnologica “Occupazione e disoccupazione in Italia: misura e analisi dei componenti”, working paper 37, novembre (www.stat.unipd.it/lavoro2001/produz_wp.htm)
- Anastasia B., Gambuzza M., Maurizio D. Rasera M. (2001), «Il lavoro degli extracomunitari: il caso del Veneto», in Ministero del lavoro e delle politiche sociali, *Monitoraggio delle politiche occupazionali e del lavoro*, Roma, 1/2001.
- Anastasia B., Gambuzza M., Maurizio D. (2001), «Caratteristiche della domanda di lavoratori extracomunitari: il caso del Veneto», in Ministero del lavoro e delle politiche sociali, *Monitoraggio delle politiche occupazionali e del lavoro*, Roma, 2/2001.
- Anastasia B., Maurizio D. (2001), *Dopo l’autorizzazione. Percorsi dei lavoratori extracomunitari*, Veneto Lavoro – Osservatorio & Ricerche, Documenti interni, 1.
- Anastasia B., Sestito P. (2005), “Il lavoro degli immigrati e l’economia sommersa”, in Livi Bacci M. (a cura di), *L’incidenza economica dell’immigrazione*, Giappichelli editore, Torino.

- Bertazzon L., Rasera M. (2005), "I lavoratori immigrati dopo la grande regolarizzazione", in Veneto Lavoro (2005).
- Osservatorio veneto su lavoro nero, elusione ed evasione contributiva (2003), *Attorno al lavoro sommerso in Veneto. Una ricognizione*, www.venetolavoro.it, Venezia, marzo.
- Veneto Lavoro (a cura di) (2000...2005), *Il mercato del lavoro nel Veneto. Tendenze e politiche*, FrancoAngeli, Milano.
- Veneto Lavoro (2002b), *La stima dei flussi di cittadini extracomunitari. Il fabbisogno di lavoratori. Nota per il gruppo tecnico Stato-regione*, Venezia, giugno.

B. Ricerche

- Baldassarini A. (2001), "Il lavoro degli stranieri e l'occupazione non regolare nelle nuove stime di contabilità nazionale", *Studi Emigrazione*, 141, p. 31-52.
- Barbagli M., Colombo A., Sciortino G. (a cura di) (2004), *I sommersi e i sanati. Le regolarizzazioni degli immigrati in Italia*, il Mulino, Bologna.
- Blangiardo G.C. (a cura di) (2004), *L'immigrazione straniera in Lombardia. La terza indagine regionale*, Fondazione Ismu, Milano.
- Blangiardo G.C. (a cura di) (2005), *L'immigrazione straniera in Lombardia. La quarta indagine regionale*, Fondazione Ismu, Milano.
- Bonifazi C., Chiri S. (2001), "Il lavoro degli immigrati in Italia", *La questione agraria*, 1.
- Brandolini A., Cipolline P., Rosolia A. (2004), *Le condizioni di lavoro degli immigrati in Italia*, Banca d'Italia-Servizio Studi.
- Bragato S. (2004), *Gli esiti della regolarizzazione del 2002 in provincia di Venezia*, Coses – Documenti, 563, Venezia.
- Bragato S., Occari F., Valentini M. (2002), "Problemi di contabilità statistica dei lavoratori extracomunitari", *Economia e società regionale*, 80.
- Brambilla A. (2000), "Immigrazione: occupazione e sistema pensionistico", in *Economia italiana*, 2.
- Carfagna M. (2002), "Le regolarizzazioni tra il 1986 e il 1998", in Caritas/Migrantes (2002).
- Cnel (2002...2004a), *Rapporto sul mercato del lavoro*, Roma.
- Cnel (2004b), *Immigrazione in Italia. Indici di inserimento territoriale. 3° rapporto*, Roma, 21 settembre.
- Colombo A., Sciortino G. (a cura di) (2002), *Stranieri in Italia. Assimilati ed esclusi*, il Mulino, Bologna.
- Coses (a cura di) (2001), *Rapporto finale. La presenza immigrata nelle regioni adriatiche. Il caso del Veneto*, Programma operativo Interreg II C – Intemigra, giugno.
- Giommoni A. (2004), *Il mercato del lavoro delle assistenti familiari immigrate. Gli esiti di una ricerca sul campo*, Coses – Documenti, 562, Venezia.
- Inps (2000), *Migrazioni e previdenza sociale*, dossier realizzato dalla Direzione generale e presentato al convegno internazionale "Migrazioni. Scenari per il XXI secolo", Roma, 12-14 luglio.
- Inps (2004), *Immigrazione e collaborazione domestica: i dati del cambiamento*, Dicembre, in www.inps.it
- Isae (2004), "Contributo degli immigrati extracomunitari alla dinamica dell'occupazione", in *Rapporto Isae*, luglio, Roma.
- Isfol (2001), "Lavoratori in movimento. La mobilità geografica in Italia e nell'Unione europea" in *Federalismo e politiche del lavoro. Rapporto 2001*, FrancoAngeli, Milano.

- Ismu - Regione Lombardia (a cura di) (2003...2005a), *Osservatorio Regionale per l'integrazione e la multietnicità, Rapporto 2002...04*, Milano.
- Ismu (2005b), *Decimo rapporto sulle migrazioni. 2004*, FrancoAngeli, Milano.
- Italia Lavoro (a cura di) (2005), *Immigrazione in Veneto. Rapporto annuale*, Regione del Veneto, Venezia, febbraio.
- Ministero del lavoro e delle politiche sociali (2001a), *Rapporto di monitoraggio sulle politiche occupazionali e del lavoro*, n. 1, Roma.
- Ministero del lavoro e delle politiche sociali (2001b), *Rapporto di monitoraggio sulle politiche occupazionali e del lavoro*, n. 2, Roma.
- Occari F. (2001), "La stima dei lavoratori extracomunitari nelle imprese artigiane venete sulla base dei dati amministrativi Ebav", *Osservatorio Ebav. Quaderni statistici*, 1, luglio.
- Ocde (2004), *Tendances des migrations internationales, Rapporto annuale*, EditionsOcde, Bruxelles.
- Osservatorio economico della Provincia di Treviso (2005), *La domanda di lavoro immigrato. Una ricerca sulle richieste alla Direzione provinciale del lavoro di Treviso*, Collana Studi e Ricerche, 7, marzo.
- Reyneri E. (2001), "L'integrazione nell'occupazione dipendente", in Zincone G. (2001).
- Saraz M. (2002), "Risparmio e apporto contributivo dei lavoratori immigrati", in *Sistema previdenza*, 209-210.
- Sestito P. (2001), "Immigrati extracomunitari e accesso al lavoro in Italia", in *Lavoro e relazioni industriali*, 2.
- Sciortino G., Colombo A. (a cura di) (2003), *Stranieri in Italia. Un'immigrazione normale*, il Mulino, Bologna.
- Strozza S., Natale M., Todisco E., Ballacci F. (2002), *La rilevazione delle migrazioni internazionali e la predisposizione di un sistema informativo sugli stranieri*, Presidenza del Consiglio dei Ministri - Commissione per la garanzia dell'informazione statistica, rapporto di ricerca, Roma, novembre.
- Venturini A. (2001), *Le migrazioni e i Paesi sudeuropei. Un'analisi economica*, Utet, Torino.
- Villosio C. (2002), "I lavoratori immigrati", in Contini B. (a cura di), *Osservatorio sulla mobilità del lavoro in Italia*, Il Mulino, Bologna.
- Zanfrini L. (2001), *Gli immigrati nei mercati del lavoro locali: situazione attuale e prospettive*, mimeo.
- Zincone G. (a cura di) (2001), *Secondo rapporto sull'integrazione degli immigrati in Italia*, Il Mulino, Bologna.
- Zucchetti E. (a cura di) (2005), *La regolarizzazione degli stranieri. Nuovi attori nel mercato del lavoro italiano*, FrancoAngeli, Milano.

C. Materiali statistici

- Albisinni M. (2005), *Gli stranieri e la nuova indagine sulle forze di lavoro*, Istat, paper presentato alla tavola rotonda organizzata da Sinergia a Milano il 14 gennaio 2005 su "Indicatori di inserimento socioprofessionale degli immigrati".
- Camera di Commercio di Padova, *La dinamica dell'imprenditoria extracomunitaria in provincia di Padova al 31.12.2003*, Rapporti, 181 (www.pd.camcom.it)
- Camera di Commercio di Padova, *La dinamica dell'imprenditoria extracomunitaria in provincia di Padova nel 2004*, Rapporto (www.pd.camcom.it)
- Caritas/Migrantes (2000...2004), *Immigrazione. Dossier statistico*, Idos, Roma.

- Coses, *Osservatorio studi sull'immigrazione della provincia di Venezia*, www.provincia.venezia.it/osiv
- Inail, *Statistiche*, www.inail.it
- Inail (2004), *Rapporto Annuale Regionale 2003. Veneto*, www.inail.it/veneto
- Inps (2002), *Dati statistici sul lavoro regolare in Veneto*, Venezia, 25 ottobre 2002.
- Inps (2003), *Rapporto annuale 2002*, Roma (www.inps.it)
- Inps (2004), *Rapporto annuale 2003*, Roma (www.inps.it)
- Istat (2000), *La presenza straniera in Italia: caratteristiche demografiche*, Informazioni, 29, Roma.
- Istat (2003a), *La misura dell'economia sommersa secondo le statistiche ufficiali. Anno 2000*, 23 settembre (www.istat.it)
- Istat (2003b), *Rapporto annuale. La situazione del Paese nel 2002*, Roma (pp. 222 ss.)
- Istat (2004a), *La presenza straniera in Italia: caratteristiche socio-demografiche. Permessi di soggiorno al 1° gennaio degli anni 2001, 2002, 2003*, Informazioni, 10, Roma.
- Istat (2004b), *La misura dell'occupazione non regolare nelle stime di contabilità nazionale: un'analisi a livello nazionale, regionale e retrospettiva a partire dal 1980. Anni 1980-2002*, Roma, 29 dicembre.
- Istat (2005a), *La popolazione straniera residente in Italia. 1 gennaio 2004*, Statistiche in breve, 24 marzo, Roma.
- Istat (2005b), *Movimento migratorio della popolazione residente, Iscrizioni e cancellazioni anagrafiche - anno 2000*, Annuari, Roma.
- Istat (2005c), *I trasferimenti di residenza. Iscrizioni e cancellazioni anagrafiche nel 2002*, in www.demo.istat.it
- Istat (2005d), *Rapporto annuale. La situazione del Paese nel 2004*, Roma (pp. 203 ss.).
- Ministero dell'Interno (2005), "Acquisto della cittadinanza italiana", in *Compendio delle statistiche ufficiali dell'Amministrazione dell'Interno - anno 2003*, in www.interno.it
- Unioncamere del Veneto (2004), *Il Veneto delle imprese. Evoluzione della struttura produttiva regionale. Rapporto 2004*, Venezia.
- Unioncamere del Veneto (2005), *Relazione sulla situazione economica del Veneto nel 2004*, Venezia.