



VENETO LAVORO

Osservatorio & Ricerca

LAVORATORI EXTRACOMUNITARI IN VENETO UN QUADRO AGGIORNATO

Sesta edizione

marzo 2006

Sommario

1.	ASPETTI DEMOGRAFICI: RESIDENTI, PRESENTI, PREVISIONI	2
2.	IMMIGRATI AL LAVORO. MISURE DI STOCK.....	27
3.	IMMIGRATI AL LAVORO. MISURE DI FLUSSO.	52
4.	IMMIGRATI ALLA RICERCA DI LAVORO	68
5.	IL FABBISOGNO DI NUOVI IMMIGRATI	78
6.	LA REGOLARIZZAZIONE	84
7.	IMMIGRATI NEL MERCATO DEL LAVORO: IL QUADRO COMPLESSIVO. CONFRONTO ITALIA-VENETO	93
	RIFERIMENTI BIBLIOGRAFICI.....	100

Gruppo di lavoro:

*L. Bertazzon (coordinatrice), M. Disarò, D. Maurizio, L. Ranzato, P. Rocelli
B. Anastasia (responsabile scientifico)*

Questo dossier è aggiornato con i dati disponibili al 15 febbraio 2006.

1. ASPETTI DEMOGRAFICI: RESIDENTI, PRESENTI, PREVISIONI

1.1. I residenti

a. Dati di stock

- alla fine del 2004 gli stranieri registrati presso le anagrafi comunali del Veneto erano 287.732, quasi il doppio rispetto al numero degli stranieri rilevati attraverso il Censimento del 2001. Guardando ai primi anni Novanta, il numero degli stranieri residenti in regione risulta oggi (fine 2004) più che decuplicato e rispetto al contesto nazionale la quota degli stranieri registrati in Veneto è passata dal 7,2% del Censimento del 1991 al 12% degli anni 2003 e 2004. Gli effetti dell'ultima regolarizzazione, avviata in Italia alla fine del 2002, hanno determinato una forte accelerazione nella crescita della popolazione straniera rilevata nel corso dell'ultimo triennio osservato. L'incidenza degli stranieri sul totale dei residenti in regione è passata dal valore del 3,4% restituito dalla rilevazione Censuaria del 2001 al 6,1% di fine 2004 (**tab. 1.1.1**);
- la quota della componente extracomunitaria (cittadini non Ue) sul totale degli stranieri residenti si attestava nel 2004 attorno al 95,1% (nonostante l'annessione dei nuovi stati membri) e si confermava decisamente al di sopra del valore rilevato per il contesto nazionale (91,4%). A fine 2004 la popolazione complessiva residente in regione costituiva (in linea con gli anni precedenti) l'8% del totale italiano; la quota corrispondente per i soli cittadini stranieri risultava del 12% (12,5% se si considera la sola componente extracomunitaria) (**graf. 1.1.1**);
- come osservato anche negli anni precedenti, in Veneto continua a prevalere una forte distribuzione dei cittadini stranieri nelle aree non metropolitane della regione. Anche alla fine del 2004, ben i ¾ degli stranieri residenti in regione risultava iscritto all'anagrafe di un comune diverso dal capoluogo di provincia. Complessivamente, il gruppo più rilevante era ancora rappresentato dalla comunità marocchina (40.361 iscrizioni in anagrafe) alla quale seguivano i rumeni (36.559) e gli albanesi (30.644). La graduatoria delle provenienze cambiava significativamente in considerazione dei soli capoluoghi di provincia: mentre il Marocco scompariva dalla testa della graduatoria, la Romania andava ad occupare il primo posto (con 8.100 residenti); seguivano l'Albania (5.485), lo Sri Lanka e la Serbia-Montenegro (circa 2.900) (**tab. 1.1.2**);
- nel 2004 i nati da entrambi i genitori stranieri (oltre 7.100) hanno rappresentato oltre il 15% delle nuove nascite (un bambino straniero ogni 7 nati circa), contribuendo in modo significativo al riequilibrio del saldo naturale della popolazione residente. I minorenni rappresentavano il 23% della popolazione straniera, mentre la componente femminile raggiungeva, a fine anno, il 5,5% del totale delle donne residenti in Veneto. Il saldo migratorio degli stranieri (provenienti sia dall'estero che da altre regioni italiane) rappresentava ancora una grossa fetta (circa il 79%) del complessivo saldo migratorio. Rispetto ai singoli movimenti, confrontando il 2004 con l'anno precedente, è stato registrato da parte dei cittadini stranieri un significativo aumento delle cancellazioni ed una lieve flessione nelle iscrizioni anagrafiche (**tab. 1.1.3**);
- nel corso del 2004 la maggior parte delle iscrizioni di cittadini stranieri alle anagrafi comunali del Veneto ha riguardato prevalentemente trasferimenti di residenza dall'estero (44.459) e da altri comuni italiani (28.347); le cancellazioni hanno invece avuto ad oggetto, in massima parte, spostamenti verso altre regioni (24.635). Rispetto alla popolazione totale, i movimenti effettuati da cittadini stranieri hanno riguardato il 34,5% delle iscrizioni ed oltre il 19% delle cancellazioni (**tab. 1.1.4**);
- la distribuzione della crescita degli stranieri residenti per provincia, ha evidenziato un trend sufficientemente omogeneo nel territorio: un ritmo più intenso è stato segnalato per le province di Treviso, Rovigo e, soprattutto nel 2004, per la provincia di Venezia (**tab. 1.1.5**);

- anche nel 2004, le province di Vicenza e Treviso si sono confermate i territori a maggiore incidenza di popolazione straniera iscritta alle anagrafi comunali (rispettivamente il 7,9% ed il 7,8%). Seguivano le province di Verona (6,8%), Padova (5,2%), Venezia (4,2), Belluno (4,1%), e Rovigo (3,5%) (**tab. 1.1.6**);
- l'incidenza degli stranieri residenti è stato particolarmente elevata nei territori dei Centri per l'impiego di Arzignano (oltre il 13%) e Pieve di Soligo (oltre il 11,6%), seguivano Oderzo (10,2%), Lonigo (9,1%) e Castelfranco Veneto (8,9%); ancora molto contenuti sono stati invece i valori registrati nei territori di Chioggia (2%), Adria (2,1%) ed Agordo (2,4%) (**tab. 1.1.7** e **graf. 1.1.2**);
- soprattutto per effetto della regolarizzazione del 2002, le anagrafi comunali del Veneto hanno evidenziato un notevole incremento della popolazione straniera residente in tutti i territori dei Centri per l'impiego del Veneto; rispetto alla rilevazione censuaria del 2001, alla fine del 2004, si sono osservati incrementi particolarmente significativi (con tassi spesso al di sopra del 100%) nelle aree tradizionalmente a bassa percentuale di popolazione immigrata (Dolo, Chioggia, Rovigo, ecc.); per quanto riguarda i valori assoluti di tale incremento, essi hanno evidenziato il rafforzamento della presenza immigrata soprattutto nei territori tradizionalmente più interessati dal fenomeno (Arzignano, Pieve di Soligo, Oderzo, ecc.) (**graf. 1.1.3**).

b. Dinamiche di flusso

- osservando i trasferimenti di residenza con l'estero, si nota la forte crescita delle iscrizioni attribuibili a stranieri, passate da poco più di 5.000 nei primi anni '90 a circa 21.600 nel 2002. Rispetto al contesto nazionale, il Veneto risultava attrarre dall'estero in percentuale maggiore cittadini stranieri (12,8%) che italiani (8% nel 2002) e, parallelamente, registrava cancellazioni anagrafiche relativamente più numerose per gli stranieri che per gli italiani (13% contro 4,9%). Nel saldo tra iscrizioni e cancellazioni dall'estero di cittadini italiani, nel 2002 più elevato rispetto agli anni precedenti (quasi 2.000 unità), si sono riflessi presumibilmente, oltre che i consueti aggiustamenti post-censuari, anche qualche (modesto) effetto dei programmi di rientro attuati a favore dei cittadini italiani residenti all'estero (**tab. 1.1.8**);
- i movimenti intraprovinciali ed intraregionali della popolazione straniera residente in Veneto sono stati significativi: nel 2002 si sono contati circa 17.500 arrivi e quasi 15.000 partenze; le iscrizioni di cittadini stranieri in Veneto da altre regioni italiane hanno rappresentato il 19,5% degli arrivi totali, pari al 15% del totale dei movimenti intra-Italia a conferma della capacità attrattiva del Veneto (**tab. 1.1.9**);
- nel triennio 2000 - 2002 l'incidenza delle iscrizioni alle anagrafi comunali del Veneto di cittadini stranieri provenienti da altre regioni italiane è andata progressivamente aumentando passando dal 17% al 19,5% e si è stabilizzata su valori nettamente al di sopra di quelli rilevati per le cancellazioni (12,6% nel 2002); l'incidenza della componente straniera sul totale delle iscrizioni da e delle cancellazioni per l'estero (oltre l'80% la prima, tra il 30 e il 40% la seconda) risultava influenzata dalle variazioni nei trasferimenti internazionali di cittadini italiani (**tab. 1.1.10**);
- i cittadini stranieri che si sono cancellati dalle anagrafi comunali del Veneto ed hanno spostato la loro residenza in altre regioni italiane erano prevalentemente diretti verso la Lombardia, il Friuli Venezia Giulia e l'Emilia Romagna. La maggioranza delle iscrizioni avvenute nel 2002 ha, invece, avuto come origine il Lazio (con valori in costante crescita dal 1995, fino a raggiungere e superare il 18% di fine periodo), la Lombardia (15,5% nel 2002), la Campania (14,4%) e la Sicilia (8,6%): ciò conferma l'importante ruolo giocato dalla capitale e dalle altre maggiori città italiane (nonché dalla Sicilia quale tradizionale punto di approdo) nell'attrarre gli immigrati provenienti dall'estero, salvo poi convogliarli verso altre mete. Il saldo interregionale di cittadini immigrati è negativo (dal 1997) solo con il Friuli Venezia Giulia: nei confronti di questa regione il Veneto cessa il tradizionale ruolo di "attrattore" di immigrati e si pone in una posizione di generatore di flussi netti in uscita (peraltro in costante crescita dal 1997) (**tab. 1.1.11**).

b. Approfondimenti sulla base del censimento 2001

- la fonte censuaria quantificava gli extracomunitari residenti in Veneto (ad ottobre 2002) in poco più di 144.000, dei quali circa 35.000 erano i minorenni. La maggior parte degli stranieri (non Ue) rilevati apparteneva alle classi di età tra i 25 ed i 44 anni, mentre il peso degli anziani risultava ancora estremamente ridotto: meno del 2% degli extracomunitari superava, infatti, i 65 anni di età (**tab. 1.1.12**);
- i più importanti Paesi di origine degli immigrati residenti in Veneto erano il Marocco (25.406), l'Albania (16.917), la Repubblica di Serbia e Montenegro (14.109), la Romania (11.346), il Ghana (7.127) e la Cina (5.155); un'analisi per grandi aree regionali vede al primo posto l'Europa Centro-Orientale (59.505), seguita dall'Africa (50.403), dall'Asia (20.108), dall'America (9.775), dall'Unione Europea (9.026) ed, infine, dai Paesi di nuova adesione (3.050) (**tab. 1.1.13**);
- sul totale di 153.074 stranieri residenti in Veneto, l'assoluta maggioranza (135.077, pari all'88,2%) risultava nata all'estero; il 25% degli immigrati si era trasferito in Italia da almeno dieci anni, mentre il 30% era presente in Italia da prima del 1997 (**tab. 1.1.14**);
- quanto alle motivazioni del trasferimento, circa la metà (oltre 68.000 su 135.077) ha riguardato il lavoro, mentre per un'altra quota significativa (quasi il 38%) ha beneficiato della possibilità di ricongiungimento con familiari già presenti in Italia; più modesti sono stati invece i flussi di immigrazione per ragioni di studio (solo il 2,1%) (**tab. 1.1.15**);
- in Veneto gli extracomunitari nati all'estero erano 126.548: circa 18.000 (12,5%) erano quindi, per differenza, gli extracomunitari residenti nati in Italia. Le province di Vicenza, Treviso e Verona hanno accolto il maggior numero di stranieri residenti in regione (sia rispetto al totale che ai soli extracomunitari). Le province di Belluno e Venezia si sono, invece, contraddistinte per la più elevata incidenza degli stranieri nati all'estero sul totale (oltre il 90%): chiara indicazione della giovinezza dei flussi migratori in questi territori (**tab. 1.1.16**).

1.2. Permessi di soggiorno: dati di stock

- la dinamica dei permessi di soggiorno (che comprendono solo in misura assai parziale i minorenni) rilasciati in Veneto mette in evidenza una crescita dello stock di permessi rilasciati a cittadini non Ue superiore alle 100.000 unità tra il 1991-1992 (quando tale stock era ancora inferiore alle 40.000 unità) e il 2002 (quando ha superato quota 140.000); nel 2003, a seguito soprattutto della regolarizzazione, è stata registrata un'altra fortissima crescita che ha portato i permessi di soggiorno rilasciati in Veneto a cittadini extracomunitari ad oltre 200.000 unità (**tab. 1.2.1**);
- la distribuzione dei permessi di soggiorno per classi di età vede la netta prevalenza di adulti giovani (tra i 18 e i 44 anni); in termini dinamici però i maggiori incrementi si sono osservati per le classi di età over 35 (**tab. 1.2.2**);
- l'incremento recente dei permessi di soggiorno rilasciati in Veneto ha riguardato soprattutto cittadini provenienti dall'Europa dell'Est (in particolare rumeni e albanesi) e dall'Asia (Cina e Bangladesh) (**tab. 1.2.3**); in valore assoluto i permessi rilasciati a marocchini (29.500) superano ormai di poco quelli rilasciati a rumeni (circa 29.000);
- dei 226.000 permessi di soggiorno rilasciati a stranieri in Veneto, a fine 2003 circa 154.000 erano motivati da ragioni di lavoro (133.000 per lavoro subordinato, 15.200 per lavoro autonomo) e più di 60.000 (rilasciati soprattutto a donne) da ragioni di famiglia (**tab. 1.2.4**);
- secondo i dati rilasciati dall'Istat, alla fine del 2003, il maggior numero di permessi di soggiorno concessi in regione era ascrivibile alla provincia di Treviso (oltre 52.700) alla quale seguivano, a ruota, i territori di Verona e Vicenza; più distanziate risultavano Padova e Venezia, mentre Belluno e Rovigo andavano a chiudere la graduatoria (**tab. 1.2.5**).

1.3. Concessione di cittadinanza

- nel 2004 circa 12.000 cittadini stranieri hanno ottenuto la cittadinanza italiana, il 12% in meno rispetto all'anno precedente. La cittadinanza italiana, nella maggior parte dei casi, è stata accordata (in prevalenza alle donne) a seguito di matrimonio. Il calo registrato nel 2004, ha riguardato sia le concessioni di cittadinanza per matrimonio che quelle ordinarie. In Veneto, le concessioni rilasciate sono state complessivamente poco più di 1.000, 97 in meno rispetto al 2003, con un decremento concentrato prevalente tra le concessioni ottenute attraverso il canale ordinario (**tab. 1.3.1**);
- le donne immigrate che hanno acquisito la cittadinanza italiana (prevalentemente attraverso il matrimonio con un italiano), sia in Italia che in Veneto, sono mediamente più giovani degli uomini che hanno ottenuto tale riconoscimento coniugandosi ad un'italiana (tra i 25 ed i 34 anni). Gli uomini (che, proporzionalmente, hanno acquisito la cittadinanza in misura maggiore attraverso il percorso ordinario e quindi grazie ad una prolungata presenza nel territorio nazionale) sono tendenzialmente più vecchi: spesso sopra i trent'anni e con un'incidenza elevata di over 40 (**tab. 1.3.2**).

1.4. Previsioni demografiche

- le previsioni demografiche per il Veneto a partire dai dati 2000 basate sul modello "Simula" (Veneto lavoro/Migliorini) stimano che, in assenza di movimenti migratori, la popolazione regionale totale risulterà nel 2010 pressoché dello stesso ammontare del 2000, mentre la popolazione in età 15-64 anni risulterà diminuita di circa 175.000 unità (-6%) e quella in età 20-49 di oltre 220.000 unità (-11%); tra il 2010 e il 2020, in assenza di movimenti migratori, si avrà una riduzione della popolazione in età 20-49 anni di quasi 400.000 unità (**tab. 1.4.1**);
- anche le previsioni Istat (base 2001) nell' "ipotesi centrale" (che include anche l'effetto stimato di movimenti migratori) scontano l'incipiente declino della popolazione in età lavorativa: in particolare l'Istat stima, per la popolazione in età 20-49 anni, un calo di quasi 100.000 unità tra il 2001 e il 2010 e di circa 250.000 unità nel decennio successivo; analoghe tendenze, in forma parzialmente attenuata, si registreranno se gli indici di fecondità e di migrazione si muoveranno avvalorando l'ipotesi "alta" (**tab. 1.4.2**).

Tab. 1.1.1 – Veneto. Residenti totali e stranieri (1991 – 2004)

	Totale	di cui stranieri		di cui: non Ue		Quota Veneto/Italia		
			% su tot.		% su str.	Totale	Stranieri	Non Ue
A. VENETO								
cens. ott. 1991	4.380.797	25.471	0,6%	21.384	84,0%	7,7%	7,2%	7,8%
31.12.1992	4.395.263	39.287	0,9%	n.d.	n.d.	7,7%	6,9%	7,4%
31.12.1993	4.415.309	44.700	1,0%	38.217	85,5%	7,7%	7,1%	7,5%
31.12.1994	4.422.290	50.662	1,1%	44.349	87,5%	7,7%	7,4%	7,9%
31.12.1995	4.433.060	57.575	1,3%	51.013	88,6%	7,7%	7,8%	8,4%
31.12.1996	4.452.793	71.102	1,6%	64.078	90,1%	7,7%	8,0%	8,5%
31.12.1997	4.469.156	83.172	1,9%	75.662	91,0%	7,8%	8,4%	8,9%
31.12.1998	4.487.560	97.218	2,2%	89.260	91,8%	7,8%	8,7%	9,2%
31.12.1999	4.511.714	117.045	2,6%	108.708	92,9%	7,8%	9,2%	9,7%
31.12.2000	4.540.853	141.160	3,1%	132.504	93,9%	7,9%	9,6%	10,1%
cens. ott. 2001	4.527.694	153.074	3,4%	144.048	94,1%	7,9%	11,5%	12,0%
31.12.2002	4.577.408	183.852	4,0%	173.740	94,5%	8,0%	11,9%	12,3%
31.12.2003	4.642.899	240.434	5,2%	231.675	96,4%	8,0%	12,1%	12,5%
31.12.2004*	4.699.950	287.732	6,1%	273.606	95,1%	8,0%	12,0%	12,5%
B. ITALIA								
cens. ott. 1991	56.778.032	356.159	0,6%	275.354	77,3%			
31.12.1992	56.960.300	573.258	1,0%	n.d.	n.d.			
31.12.1993	57.138.489	629.165	1,1%	508.836	80,9%			
31.12.1994	57.268.578	685.469	1,2%	560.552	81,8%			
31.12.1995	57.332.996	737.793	1,3%	609.310	82,6%			
31.12.1996	57.460.977	884.555	1,5%	751.044	84,9%			
31.12.1997	57.563.354	991.678	1,7%	853.756	86,1%			
31.12.1998	57.612.615	1.116.394	1,9%	972.993	87,2%			
31.12.1999	57.679.955	1.270.553	2,2%	1.122.047	88,3%			
31.12.2000	57.844.017	1.464.589	2,5%	1.310.764	89,5%			
cens. ott. 2001	56.995.744	1.334.889	2,3%	1.202.822	90,1%			
31.12.2002	57.321.070	1.549.373	2,7%	1.409.930	91,0%			
31.12.2003	57.888.245	1.990.159	3,4%	1.856.614	93,3%			
31.12.2004*	58.462.375	2.402.157	4,1%	2.195.505	91,4%			

L'incidenza dei cittadini non Ue residenti in Veneto sul corrispondente totale Italia al 31.12.1992 è stimata; il dato 2002 per gli stranieri non Ue è stimato.

* Dal 2004 la definizione di Unione Europea tiene conto dell'allargamento e si riferisce a 25 Stati membri.

Fonte: elab. Veneto Lavoro su dati Istat (Censimenti e risultanze demografiche)

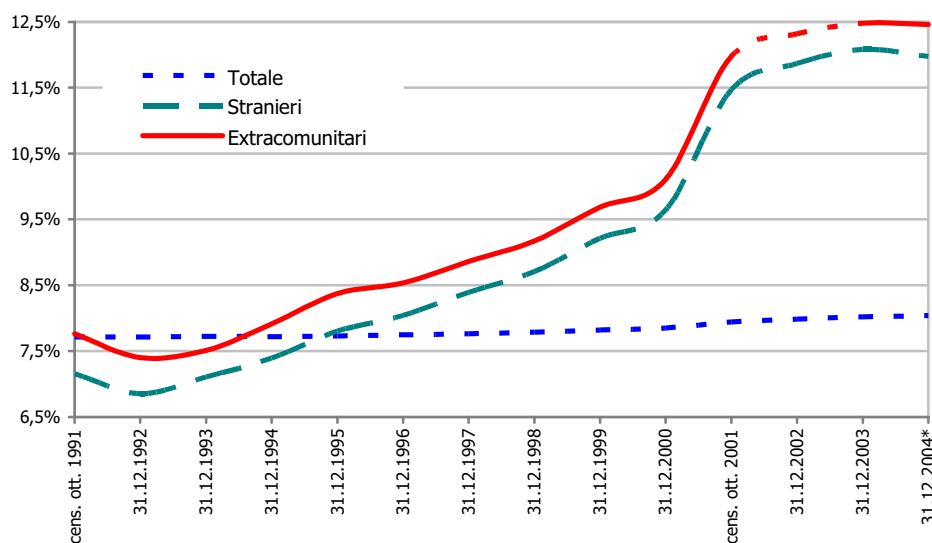
Graf. 1.1.1 – Popolazione residente: quota Veneto/Italia

Fonte: elab. Veneto Lavoro su dati Istat

* Dal 2004 la definizione di Unione Europea tiene conto dell'allargamento e si riferisce a 25 Stati membri.

Tab. 1.1.2 – Veneto. Stranieri residenti per cittadinanza (31.12.2004)

	Comuni capoluogo di provincia			Altri comuni			TOTALE		
	Maschi	Femmine	Totale	Maschi	Femmine	Totale	Maschi	Femmine	Totale
Unione Europea	1.620	2.728	4.348	3.595	6.183	9.778	5.215	8.911	14.126
<i>di cui</i>									
- Polonia	200	537	737	759	1.349	2.108	959	1.886	2.845
Europa centro-orientale	14.215	15.849	30.064	54.384	48.664	103.048	68.599	64.513	133.112
<i>di cui</i>									
- Albania	3.053	2.432	5.485	14.286	10.873	25.159	17.339	13.305	30.644
- Serbia-Montenegro	2.911	2.136	5.047	7.865	5.735	13.600	10.776	7.871	18.647
- Macedonia	711	377	1.088	6.961	4.865	11.826	7.672	5.242	12.914
- Moldavia	1.549	3.259	4.808	1.996	4.022	6.018	3.545	7.281	10.826
- Romania	4.117	3.983	8.100	15.322	13.137	28.459	19.439	17.120	36.559
- Ucraina	339	2.092	2.431	608	4.323	4.931	947	6.415	7.362
Altri paesi europei	61	65	126	152	176	328	213	241	454
EUROPA	15.896	18.642	34.538	58.131	55.023	113.154	74.027	73.665	147.692
Asia occidentale	603	291	894	425	275	700	1.028	566	1.594
Asia centro-meridionale	6.096	3.481	9.577	9.967	5.186	15.153	16.063	8.667	24.730
<i>di cui</i>									
- Bangladesh	2.219	866	3.085	4.145	1.871	6.016	6.364	2.737	9.101
- India	317	164	481	177	2.407	24	494	2.571	505
- Sri Lanka	2.935	2.188	5.123	800	648	1.448	3.735	2.836	6.571
- Pakistan	599	241	840	375	202	577	974	443	1.417
Asia orientale	3.058	3.461	6.519	6.341	5.911	12.252	9.399	9.372	18.771
<i>di cui</i>									
- Cina	1.808	1.611	3.419	5.797	4.847	10.644	7.605	6.458	14.063
- Filippine	1.131	1.497	2.628	397	587	984	1.528	2.084	3.612
ASIA	9.757	7.233	16.990	16.733	11.372	28.105	26.490	18.605	45.095
Africa settentrionale	4.833	2.361	7.194	25.464	15.506	40.970	30.297	17.867	48.164
<i>di cui</i>									
- Marocco	2.797	1.662	4.459	22.050	13.852	35.902	24.847	15.514	40.361
- Tunisia	1.098	427	1.525	2.255	1.183	3.438	3.353	1.610	4.963
Africa occidentale	4.609	3.336	7.945	14.146	7.673	21.819	18.755	11.009	29.764
<i>di cui</i>									
- Costa d'Avorio	234	231	465	748	571	1.319	982	802	1.784
- Burkina Faso	273	99	372	991	428	1.419	1.264	527	1.791
- Ghana	1.146	886	2.032	4.680	3.199	7.879	5.826	4.085	9.911
- Nigeria	1.802	1.722	3.524	2.327	2.015	4.342	4.129	3.737	7.866
- Senegal	835	200	1.035	4.714	1.084	5.798	5.549	1.284	6.833
Africa orientale	218	322	540	331	397	728	549	719	1.268
Africa centro meridionale	356	319	675	513	388	901	869	707	1.576
AFRICA	10.016	6.338	16.354	40.454	23.964	64.418	50.470	30.302	80.772
America settentrionale	250	270	520	337	295	632	587	565	1.152
America centro meridionale	1.591	2.910	4.501	2.770	5.556	8.326	4.361	8.466	12.827
<i>di cui</i>									
- Brasile	469	730	1.199	834	1.485	2.319	1.303	2.215	3.518
- Colombia	222	459	681	372	891	1.263	594	1.350	1.944
- Rep. Dominicana	173	403	576	292	725	1.017	465	1.128	1.593
- Argentina	119	158	277	388	543	931	507	701	1.208
AMERICA	1.841	3.180	5.021	3.107	5.851	8.958	4.948	9.031	13.979
OCEANIA	15	34	49	47	55	102	62	89	151
Apolidi	10	10	20	11	12	23	21	22	43
TOTALE	37.535	35.437	72.972	118.483	96.277	214.760	156.018	131.714	287.732

Fonte: elab. Veneto Lavoro su dati Istat (Bilancio demografico cittadini stranieri 2004)

Tab. 1.1.3 – Veneto. Dinamica demografica (1993 – 2004)

	Popolazione residente al 1° gennaio	Nati vivi	Morti	Saldo naturale	Iscritti	Cancellati	Saldo migratorio	Popolazione residente al 31 dicembre	di cui minorenni	% minorenni
A. STRANIERI RESIDENTI										
1993	39.287	599	98	501	11.074	6.162	4.912	44.700		
1994	44.700	761	90	671	12.794	7.503	5.291	50.662		
1995	50.662	926	90	836	13.508	7.431	6.077	57.575		
1996	57.575	1.127	117	1.010	20.705	8.188	12.517	71.102		
1997	71.102	1.415	117	1.298	20.413	9.641	10.772	83.172		
1998	83.172	1.863	137	1.726	23.738	11.418	12.320	97.218		
1999	97.218	2.497	142	2.355	31.014	13.542	17.472	117.045		
2000	117.045	3.175	145	3.030	36.718	15.633	21.085	141.160	31.412	22,3%
2001										
2002								183.852		
2003	183.852	4.534	259	4.275	76.611	24.304	52.307	240.434	53.776	22,4%
di cui femmine	82.508	2.190	81	2.109	36.021	10.454	25.567	110.184	25.454	23,1%
2004	240.434	7.138	322	6.816	75.046	34.564	40.482	287.732	66.061	23,0%
di cui femmine	110.184	3.479	105	3.374	33.285	15.129	18.156	131.714	31.405	23,8%
B. TOTALE POPOLAZIONE RESIDENTE										
1993	4.395.263	38.284	41.251	-2.967	115.196	92.183	23.013	4.415.309		
1994	4.415.309	37.690	42.032	-4.342	110.647	99.324	11.323	4.422.290		
1995	4.422.290	38.246	41.698	-3.452	108.436	94.214	14.222	4.433.060		
1996	4.433.060	39.612	41.547	-1.935	113.093	91.425	21.668	4.452.793		
1997	4.452.793	40.855	42.496	-1.641	114.394	96.390	18.004	4.469.156		
1998	4.469.156	41.450	43.177	-1.727	123.745	103.614	20.131	4.487.560		
1999	4.487.560	41.720	43.051	-1.331	136.477	110.992	25.485	4.511.714		
2000	4.511.714	43.299	42.044	1.255	143.366	115.482	27.884	4.540.853	731.020	16,1%
2001*	4.540.853	42.204	40.972	1.232	126.803	102.536	24.267	4.529.823		
2002	4.529.823	43.434	42.334	1.100	157.151	110.666	46.485	4.577.408		
2003	4.577.408	43.911	43.787	124	194.775	129.408	65.367	4.642.899		
di cui femmine	2.344.088	21.404	22.489	-1.085	94.970	64.249	30.721	2.373.724		
2004	4.642.899	47.097	41.757	5.340	191.238	139.527	51.711	4.699.950		
di cui femmine	2.373.724	22.890	21.067	1.823	91.030	68.155	22.875	2.398.422		
C. QUOTA STRANIERI										
1993	0,9%	1,6%	0,2%		9,6%	6,7%	21,3%	1,0%		
1994	1,0%	2,0%	0,2%		11,6%	7,6%	46,7%	1,1%		
1995	1,1%	2,4%	0,2%		12,5%	7,9%	42,7%	1,3%		
1996	1,3%	2,8%	0,3%		18,3%	9,0%	57,8%	1,6%		
1997	1,6%	3,5%	0,3%		17,8%	10,0%	59,8%	1,9%		
1998	1,9%	4,5%	0,3%		19,2%	11,0%	61,2%	2,2%		
1999	2,2%	6,0%	0,3%		22,7%	12,2%	68,6%	2,6%		
2000	2,6%	7,3%	0,3%		25,6%	13,5%	75,6%	3,1%	4,3%	
2001										
2002								4,0%		
2003	4,0%	10,3%	0,6%		39,3%	18,8%	80,0%	5,2%		
di cui femmine	3,5%	10,2%	0,4%		37,9%	16,3%	83,2%	4,6%		
2004	5,2%	15,2%	0,8%		39,2%	24,8%	78,3%	6,1%		
di cui femmine	4,6%	15,2%	0,5%		36,6%	22,2%	79,4%	5,5%		

* i dati riportati per il 2001 fanno riferimento a: 1) risultanze anagrafiche al 31.12.2000 per la popolazione residente al 1 gennaio; 2) somma dei movimenti anagrafici registrati nei periodi 1-1/21-10 e 22-10/31-2 per i nati, i morti, gli iscritti ed i cancellati; 3) popolazione residente al 31.12.2001 calcolata sulla base della popolazione al 21.12.2001 (popolazione legale in base al XIV Censimento generale della popolazione) e movimento anagrafico dal 22/10 al 31/12.

Fonte: elab. Veneto Lavoro su dati Istat (Movimento anagrafico e Censimento 2001)

Tab. 1.1.4 – Veneto. Dinamica demografica (2004)

	Stranieri			Popolazione totale			Incidenza % stranieri
	Maschi	Femmine	Totale	Maschi	Femmine	Totale	
Popolazione residente al 1° gennaio	130.250	110.184	240.434	2.269.175	2.373.724	4.642.899	5,2%
Iscritti per nascita	3.659	3.479	7.138	24.207	22.890	47.097	15,2%
Iscritti da altri comuni	16.435	11.912	28.347	68.738	65.256	133.994	21,2%
Iscritti dall'estero	23.778	20.681	44.459	26.009	22.497	48.506	91,7%
Altri iscritti	1.548	692	2.240	5.461	3.277	8.738	25,6%
Totale iscritti	45.420	36.764	82.184	124.415	113.920	238.335	34,5%
Cancellati per morte	217	105	322	20.690	21.067	41.757	0,8%
Cancellati per altri comuni	13.829	10.806	24.635	63.910	63.094	127.004	19,4%
Cancellati per l'estero	1.132	1.033	2.165	2.906	2.328	5.234	41,4%
Cancellati per acquisizione cittadinanza italiana	1.479	1.449	2.928	-	-	-	-
Altri cancellati	2.995	1.841	4.836	4.556	2.733	7.289	66,3%
Totale cancellati	19.652	15.234	34.886	92.062	89.222	181.284	19,2%
Popolazione residente al 31 dicembre	156.018	131.714	287.732	2.301.528	2.398.422	4.699.950	6,1%
<i>di cui minorenni</i>	<i>34.656</i>	<i>31.405</i>	<i>66.061</i>				

Fonte: elab. Veneto Lavoro su dati Istat (Bilancio demografico cittadini stranieri 2004)

Tab. 1.1.5 – Veneto. Popolazione straniera residente per provincia (censimento 1991 e 2001, iscritti alle anagrafi al 31 dicembre 1992 – 2004): numeri indice (1991 = 100)

	Verona	Vicenza	Belluno	Treviso	Venezia	Padova	Rovigo	VENETO	Italia
VALORI ASSOLUTI									
1991	6.245	6.487	847	4.482	2.806	4.075	529	25.471	356.159
1992	9.792	9.285	1.287	6.378	4.808	6.941	796	39.287	573.258
1993	11.433	10.700	1.603	7.547	4.773	7.751	893	44.700	629.165
1994	13.013	12.860	1.789	8.824	5.540	7.619	1.017	50.662	685.469
1995	14.511	14.594	2.195	10.463	6.421	8.332	1.059	57.575	737.793
1996	17.673	17.894	2.582	13.263	7.673	10.629	1.388	71.102	884.555
1997	20.523	20.460	2.804	16.339	8.765	12.598	1.683	83.172	991.678
1998	23.830	28.921	3.217	25.017	11.345	17.164	2.820	97.218	1.116.394
1999	28.110	28.921	3.668	25.017	11.345	17.164	2.820	117.045	1.270.553
2000	33.033	34.703	4.262	30.644	13.888	21.161	3.469	141.160	1.464.589
2001	35.453	37.140	4.840	34.495	15.176	22.166	3.804	153.074	1.334.889
2002	41.516	44.462	5.722	41.488	18.976	27.015	4.673	183.852	1.549.373
2003	50.922	55.830	7.541	54.400	27.494	37.456	6.791	240.434	1.990.159
2004	58.726	65.667	8.676	65.546	34.506	46.060	8.551	287.732	2.402.157
NUMERI INDICE (1991 = 100)									
1991	100,0	100,0	100,0	100,0	100,0	100,0	100,0	100,0	100,0
1992	156,8	143,1	151,9	142,3	171,3	170,3	150,5	154,2	161,0
1993	183,1	164,9	189,3	168,4	170,1	190,2	168,8	175,5	176,7
1994	208,4	198,2	211,2	196,9	197,4	187,0	192,2	198,9	192,5
1995	232,4	225,0	259,1	233,4	228,8	204,5	200,2	226,0	207,2
1996	283,0	275,8	304,8	295,9	273,4	260,8	262,4	279,1	248,4
1997	328,6	315,4	331,1	364,5	312,4	309,2	318,1	326,5	278,4
1998	381,6	445,8	379,8	558,2	404,3	421,2	533,1	381,7	313,5
1999	450,1	445,8	433,1	558,2	404,3	421,2	533,1	459,5	356,7
2000	529,0	535,0	503,2	683,7	494,9	519,3	655,8	554,2	411,2
2001	567,7	572,5	571,4	769,6	540,8	544,0	719,1	601,0	374,8
2002	664,8	685,4	675,6	925,7	676,3	662,9	883,4	721,8	435,0
2003	815,4	860,6	890,3	1.213,7	979,8	919,2	1.283,7	944,0	558,8
2004	940,4	1.012,3	1.024,3	1.462,4	1.229,7	1.130,3	1.616,4	1.129,6	674,5

Fonte: elab. Veneto Lavoro su dati Istat (Censimenti e movimento anagrafico)

Tab. 1.1.6 – Veneto. Bilancio demografico per provincia (2004)

	Stranieri			Popolazione totale	Stranieri/ totale
	Maschi	Femmine	Totale		
BELLUNO					
Popolazione residente al 1° gennaio	3.566	3.975	7.541	211.493	3,6
Nati vivi	77	80	157	1.798	8,7
Morti	6	3	9	2.466	0,4
Iscritti	1.269	1.261	2.530	7.083	35,7
Cancellati	690	705	1.395	5.664	24,6
Popolazione al 31 dicembre	4.145	4.531	8.676	212.244	4,1
<i>di cui minorenni</i>	<i>1.007</i>	<i>935</i>	<i>1.942</i>		
PADOVA					
Popolazione residente al 1° gennaio	19.704	17.752	37.456	871.190	4,3
Nati vivi	500	513	1.013	8.608	11,8
Morti	35	21	56	7.470	0,7
Iscritti	7.528	6.611	14.139	36.536	38,7
Cancellati	3.051	2.484	5.535	26.085	21,2
Popolazione al 31 dicembre	24.181	21.879	46.060	882.779	5,2
<i>di cui minorenni</i>	<i>5.327</i>	<i>4.750</i>	<i>10.077</i>		
ROVIGO					
Popolazione residente al 1° gennaio	3.508	3.283	6.791	243.829	2,8
Nati vivi	130	130	260	1.819	14,3
Morti	2	3	5	2.727	0,2
Iscritti	1.571	1.392	2.963	7.590	39,0
Cancellati	619	584	1.203	5.886	20,4
Popolazione al 31 dicembre	4.460	4.091	8.551	244.625	3,5
<i>di cui minorenni</i>	<i>1.019</i>	<i>927</i>	<i>1.946</i>		
TREVISIO					
Popolazione residente al 1° gennaio	30.713	23.687	54.400	824.500	6,6
Nati vivi	883	761	1.644	9.039	18,2
Morti	48	20	68	6.806	1,0
Iscritti	11.045	8.460	19.505	40.184	48,5
Cancellati	4.902	3.457	8.359	28.185	29,7
Popolazione al 31 dicembre	36.856	28.690	65.546	838.732	7,8
<i>di cui minorenni</i>	<i>8.425</i>	<i>7.564</i>	<i>15.989</i>		
VENEZIA					
Popolazione residente al 1° gennaio	13.842	13.652	27.494	822.591	3,3
Nati vivi	336	325	661	7.378	9,0
Morti	26	15	41	7.868	0,5
Iscritti	5.611	5.084	10.695	27.708	38,6
Cancellati	1.903	1.780	3.683	20.391	18,1
Popolazione al 31 dicembre	17.550	16.956	34.506	829.418	4,2
<i>di cui minorenni</i>	<i>3.655</i>	<i>3.334</i>	<i>6.989</i>		
VERONA					
Popolazione residente al 1° gennaio	27.661	23.261	50.922	849.999	6,0
Nati vivi	891	847	1.738	9.224	18,8
Morti	49	22	71	7.521	0,9
Iscritti	8.139	6.440	14.579	34.818	41,9
Cancellati	3.872	2.903	6.775	25.724	26,3
Popolazione al 31 dicembre	31.928	26.798	58.726	860.796	6,8
<i>di cui minorenni</i>	<i>6.893</i>	<i>6.418</i>	<i>13.311</i>		
VICENZA					
Popolazione residente al 1° gennaio	31.256	24.574	55.830	819.297	6,8
Nati vivi	842	823	1.665	9.231	18,0
Morti	51	21	72	6.899	1,0
Iscritti	10.257	7.516	17.773	37.319	47,6
Cancellati	4.615	3.321	7.936	27.592	28,8
Popolazione al 31 dicembre	36.898	28.769	65.667	831.356	7,9
<i>di cui minorenni</i>	<i>8.330</i>	<i>7.477</i>	<i>15.807</i>		

Fonte: elab. Veneto Lavoro su dati Istat (Bilancio demografico cittadini stranieri 2004)

Tab. 1.1.7 – Veneto. Popolazione residente (totale e stranieri) per Centro per l'impiego (31.12.2004)

	Popolazione Residente	Cittadini italiani	Stranieri residenti	% stranieri su tot. residenti	Indice di specializzazione
Belluno	93.047	89.381	3.666	3,94	0,64
Agordo	21.119	20.613	506	2,40	0,39
Calalzo di Cadore	38.296	36.762	1.534	4,01	0,65
Feltre	59.782	56.812	2.970	4,97	0,81
BELLUNO	212.244	203.568	8.676	4,09	0,67
Padova	429.332	404.464	24.868	5,79	0,95
Camposampiero	88.823	82.997	5.826	6,56	1,07
Cittadella	120.029	113.346	6.683	5,57	0,91
Este	77.759	74.725	3.034	3,90	0,64
Monselice	102.350	99.183	3.167	3,09	0,51
Piove di Sacco	64.486	62.004	2.482	3,85	0,63
PADOVA	882.779	836.719	46.060	5,22	0,85
Rovigo	107.671	103.672	3.999	3,71	0,61
Adria	75.016	73.463	1.553	2,07	0,34
Badia Polesine	61.938	58.939	2.999	4,84	0,79
ROVIGO	244.625	236.074	8.551	3,50	0,57
Treviso	310.389	290.606	19.783	6,37	1,04
Castelfranco Veneto	129.292	117.765	11.527	8,92	1,46
Conegliano	112.513	103.198	9.315	8,28	1,35
Montebelluna	107.493	99.300	8.193	7,62	1,24
Oderzo	79.609	71.527	8.082	10,15	1,66
Pieve di Soligo	40.815	36.089	4.726	11,58	1,89
Vittorio Veneto	58.621	54.701	3.920	6,69	1,09
TREVISO	838.732	773.186	65.546	7,81	1,28
Venezia	304.121	289.941	14.180	4,66	0,76
Chioggia	69.963	68.601	1.362	1,95	0,32
Dolo	118.471	113.976	4.495	3,79	0,62
Mirano	131.361	127.132	4.229	3,22	0,53
Portogruaro	93.797	89.604	4.193	4,47	0,73
San Donà di Piave	111.705	105.658	6.047	5,41	0,88
VENEZIA	829.418	794.912	34.506	4,16	0,68
Vicenza	266.245	245.436	20.809	7,82	1,28
Arzignano	86.396	75.093	11.303	13,08	2,14
Asiago	21.464	20.731	733	3,42	0,56
Bassano del Grappa	150.666	140.950	9.716	6,45	1,05
Lonigo	62.110	56.463	5.647	9,09	1,49
Schio	82.524	76.431	6.093	7,38	1,21
Thiene	98.594	91.975	6.619	6,71	1,10
Valdagno	63.357	58.610	4.747	7,49	1,22
VICENZA	831.356	765.689	65.667	7,90	1,29
Verona	424.475	393.223	31.252	7,36	1,20
Affi	101.647	95.130	6.517	6,41	1,05
Bovolone	53.043	50.038	3.005	5,67	0,93
Legnago	94.546	90.205	4.341	4,59	0,75
San Bonifacio	107.634	99.028	8.606	8,00	1,31
Villafranca di Verona	79.451	74.446	5.005	6,30	1,03
VERONA	860.796	802.070	58.726	6,82	1,11
VENETO	4.699.950	4.412.218	287.732	6,12	1,00

Fonte: elab. Veneto Lavoro su dati Istat (Bilancio demografico popolazione residente e bilancio demografico cittadini stranieri - Anno 2004)

Graf. 1.1.1.2 - Centri per l'impiego: incidenza % di stranieri su totale residenti al 31.12.2004

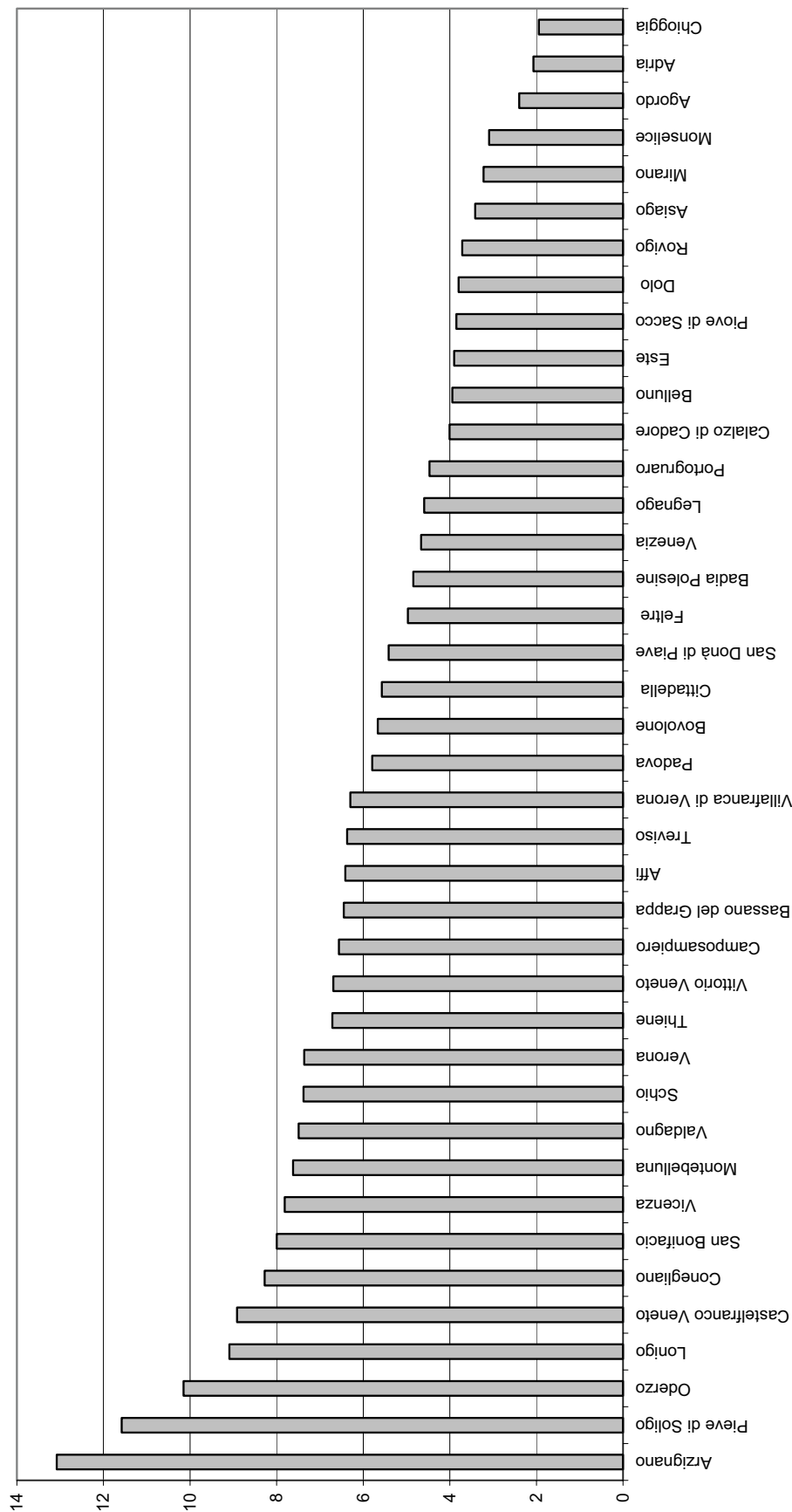

Fonte: elab. Veneto Lavoro su dati Istat

Graf. 1.1.1.3 - Centri per l'impiego: incidenza % di stranieri su totale residenti al Censimento 2001, al 31.12.2004 ed incremento % 2001 - 2004

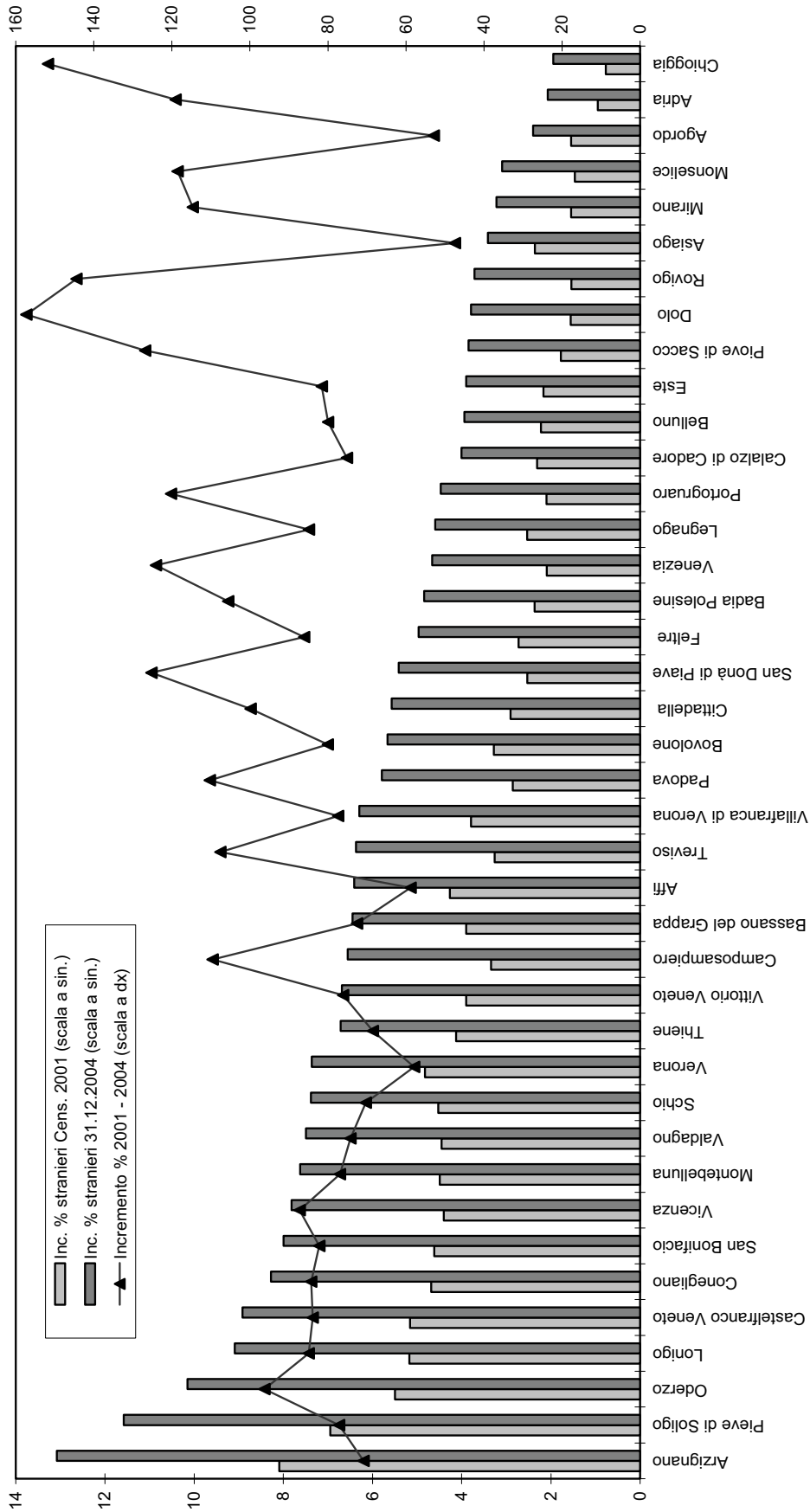

Fonte: elab. Veneto Lavoro su dati Istat

Tab. 1.1.8 – Veneto e Italia. Iscritti e cancellati per trasferimento di residenza con l'estero (1992 – 2002)

	1992	1993	1994	1995	1996	1997	1998	1999	2000	2001	2002
VENETO											
Iscritti italiani	4.489	3.642	3.792	1.807	2.207	2.273	2.370	2.419	2.549	2.533	3.561
Iscritti stranieri	5.209	5.190	6.312	7.303	13.499	11.775	12.201	17.280	20.991	19.755	21.590
Iscritti totali	9.698	8.832	10.104	9.110	15.706	14.048	14.571	19.699	23.540	22.288	25.151
Cancellati italiani	2.490	9.250	2.248	1.637	1.881	1.933	1.870	2.183	2.358	2.252	1.681
Cancellati stranieri	532	445	562	556	675	788	819	921	1.194	1.070	1.002
Cancellati totali	3.022	9.695	2.810	2.193	2.556	2.721	2.689	3.104	3.552	3.322	2.683
Saldo italiani	1.999	-5.608	1.544	170	326	340	500	236	191	281	1.880
Saldo stranieri	4.677	4.745	5.750	6.747	12.824	10.987	11.382	16.359	19.797	18.685	20.588
Saldo totale	6.676	-863	7.294	6.917	13.150	11.327	11.882	16.595	19.988	18.966	22.468
ITALIA											
Iscritti italiani	54.849	49.261	46.761	28.472	28.816	30.352	29.771	32.152	34.411	35.416	44.476
Iscritti stranieri	59.067	51.140	52.344	68.238	143.151	132.505	127.114	152.900	192.557	172.836	168.726
Iscritti totali	113.916	100.401	99.105	96.710	171.967	162.857	156.885	185.052	226.968	208.252	213.202
Cancellati italiani	50.226	54.980	59.402	34.886	39.017	38.984	37.952	56.283	47.480	46.901	34.056
Cancellati stranieri	6.761	6.302	6.146	8.417	8.493	7.289	7.937	8.590	9.121	9.176	7.700
Cancellati totali	56.987	61.282	65.548	43.303	47.510	46.273	45.889	64.873	56.601	56.077	41.756
Saldo italiani	4.623	-5.719	-12.641	-6.414	-10.201	-8.632	-8.181	-24.131	-13.069	-11.485	10.420
Saldo stranieri	52.306	44.838	46.198	59.821	134.658	125.216	119.177	144.310	183.436	163.660	161.026
Saldo totale	56.929	39.119	33.557	53.407	124.457	116.584	110.996	120.179	170.367	152.175	171.446
Quota Veneto/Italia											
Iscritti italiani	8,2	7,4	8,1	6,3	7,7	7,5	8,0	7,5	7,4	7,2	8,0
Iscritti stranieri	8,8	10,1	12,1	10,7	9,4	8,9	9,6	11,3	10,9	11,4	12,8
Iscritti totali	8,5	8,8	10,2	9,4	9,1	8,6	9,3	10,6	10,4	10,7	11,8
Cancellati italiani	5,0	16,8	3,8	4,7	4,8	5,0	4,9	3,9	5,0	4,8	4,9
Cancellati stranieri	7,9	7,1	9,1	6,6	7,9	10,8	10,3	10,7	13,1	11,7	13,0
Cancellati totali	5,3	15,8	4,3	5,1	5,4	5,9	5,9	4,8	6,3	5,9	6,4

Fonte: elab. Veneto Lavoro su dati Istat (Movimento migratorio della popolazione residente)

Tab. 1.1.9 – Veneto e Italia. Iscritti e cancellati per trasferimento di residenza (2002)

Destinazione	Trasf. Intraprovinciali	Trasf. Interprovinciali		Totale	Trasf. con l'estero	TOTALE
		Da prov. della stessa regione	Da prov. di altre regioni			
VENETO						
Iscritti italiani	63.609	13.052	19.806	96.467	3.561	100.028
Iscritti stranieri	10.600	2.082	4.785	17.467	21.590	39.057
Iscritti totali	74.209	15.134	24.591	113.934	25.151	139.085
<i>Quota stranieri/totale</i>	<i>14,3</i>	<i>13,8</i>	<i>19,5</i>	<i>15,3</i>	<i>85,8</i>	<i>28,1</i>
Cancellati italiani	63.609	13.052	15.391	92.052	1.681	93.733
Cancellati stranieri	10.600	2.082	2.210	14.892	1.002	15.894
Cancellati totali	74.209	15.134	17.601	106.944	2.683	109.627
<i>Quota stranieri/totale</i>	<i>14,3</i>	<i>13,8</i>	<i>12,6</i>	<i>13,9</i>	<i>37,3</i>	<i>14,5</i>
Saldo italiani			4.415	4.415	1.880	6.295
Saldo stranieri			2.575	2.575	20.588	23.163
Saldo totali			6.990	6.990	22.468	29.458
ITALIA						
Iscritti italiani	662.876	147.505	304.566	1.114.947	44.476	1.159.423
Iscritti stranieri	61.603	15.113	31.895	108.611	168.726	277.337
Iscritti totali	724.479	162.618	336.461	1.223.558	213.202	1.436.760
<i>Quota stranieri/totale</i>	<i>8,5</i>	<i>9,3</i>	<i>9,5</i>	<i>8,9</i>	<i>79,1</i>	<i>19,3</i>
Cancellati italiani	662.876	147.505	304.566	1.114.947	34.056	1.149.003
Cancellati stranieri	61.603	15.113	31.895	108.611	7.700	116.311
Cancellati totali	724.479	162.618	336.461	1.223.558	41.756	1.265.314
<i>Quota stranieri/totale</i>	<i>8,5</i>	<i>9,3</i>	<i>9,5</i>	<i>8,9</i>	<i>18,4</i>	<i>9,2</i>
Saldo italiani					10.420	10.420
Saldo stranieri					161.026	161.026
Saldo totali					171.446	171.446

Fonte: elab. Veneto Lavoro su dati Istat (Movimento migratorio della popolazione residente)

Tab. 1.1.10 – Regione di destinazione e origine Veneto. Iscritti e cancellati (stranieri e totale) per trasferimento di residenza intraregionale, interregionale e dall'estero per sesso (2000 - 2002)

	2000			2001			2002		
	Maschi	Femmine	Totale	Maschi	Femmine	Totale	Maschi	Femmine	Totale
STRANIERI									
<i>Iscritti - regione di destinazione Veneto</i>									
Trasferimenti intraregionali	5.828	3.701	9.529	6.159	3.833	9.992	7.670	5.012	12.682
Trasferimenti interregionali	2.903	1.542	4.445	2.841	1.443	4.284	3.065	1.720	4.785
Trasferimenti dall'estero	11.364	9.627	20.991	10.438	9.317	19.755	10.811	10.779	21.590
Totale	20.095	14.870	34.965	19.438	14.593	34.031	21.546	17.511	39.057
<i>Cancellati - regione di origine Veneto</i>									
Trasferimenti intraregionali	5.828	3.701	9.529	6.159	3.833	9.992	7.670	5.012	12.682
Trasferimenti interregionali	1.081	748	1.829	1.145	791	1.936	1.280	930	2.210
Trasferimenti per l'estero	674	520	1.194	542	528	1.070	557	445	1.002
Totale	7.583	4.969	12.552	7.846	5.152	12.998	9.507	6.387	15.894
TOTALE									
<i>Iscritti - regione di destinazione Veneto</i>									
Trasferimenti intraregionali	43.865	44.491	88.356	39.370	39.513	78.883	45.141	44.202	89.343
Trasferimenti interregionali	14.345	11.876	26.221	12.650	10.099	22.749	13.505	11.086	24.591
Trasferimenti dall'estero	12.835	10.705	23.540	11.882	10.406	22.288	12.855	12.296	25.151
Totale	71.045	67.072	138.117	63.902	60.018	123.920	71.501	67.584	139.085
<i>Cancellati - regione di origine Veneto</i>									
Trasferimenti intraregionali	43.865	44.491	88.356	39.370	39.513	78.883	45.141	44.202	89.343
Trasferimenti interregionali	8.823	8.429	17.252	8.220	7.812	16.032	8.999	8.602	17.601
Trasferimenti per l'estero	2.010	1.542	3.552	1.787	1.535	3.322	1.510	1.173	2.683
Totale	54.698	54.462	109.160	49.377	48.860	98.237	55.650	53.977	109.627
QUOTA STRANIERI SU TOTALE									
<i>Iscritti - regione di destinazione Veneto</i>									
Trasferimenti intraregionali	13,3	8,3	10,8	15,6	9,7	12,7	17,0	11,3	14,2
Trasferimenti interregionali	20,2	13,0	17,0	22,5	14,3	18,8	22,7	15,5	19,5
Trasferimenti dall'estero	88,5	89,9	89,2	87,8	89,5	88,6	84,1	87,7	85,8
Totale	28,3	22,2	25,3	30,4	24,3	27,5	30,1	25,9	28,1
<i>Cancellati - regione di origine Veneto</i>									
Trasferimenti intraregionali	13,3	8,3	10,8	15,6	9,7	12,7	17,0	11,3	14,2
Trasferimenti interregionali	12,3	8,9	10,6	13,9	10,1	12,1	14,2	10,8	12,6
Trasferimenti per l'estero	33,5	33,7	33,6	30,3	34,4	32,2	36,9	37,9	37,3
Totale	13,9	9,1	11,5	15,9	10,5	13,2	17,1	11,8	14,5

Fonte: elab. Veneto Lavoro su dati Istat (Movimento migratorio della popolazione residente)

Tab. 1.1.11 – Veneto. Cittadini stranieri iscritti e cancellati per trasferimento di residenza interregionale, per regione di destinazione, di origine e sesso (1995 – 2002)

	1995	1996	1997	1998	1999	2000	2001	2002
REGIONE DI ORIGINE VENETO								
<i>Regione di destinazione</i>								
Piemonte	48	34	59	101	66	113	130	133
Valle d'Aosta	3	2	1	3	2	-	1	1
Lombardia	281	240	274	406	476	548	598	703
Trentino-Alto Adige	63	75	64	79	65	92	87	105
Bolzano-Bozen	18	40	14	25	21	34	29	28
Trento	45	35	50	54	44	58	58	77
Veneto	-	-	-	-	-	-	-	-
Friuli-Venezia Giulia	99	127	224	227	265	310	341	402
Liguria	12	28	13	35	26	26	17	43
Emilia-Romagna	157	135	141	213	238	319	337	317
Toscana	45	50	51	55	125	163	116	140
Umbria	10	7	11	20	16	21	16	29
Marche	18	18	32	63	57	59	62	82
Lazio	88	34	42	49	50	83	94	82
Abruzzo	6	10	8	5	17	14	31	43
Molise	-	-	-	-	3	-	2	3
Campania	14	10	12	14	29	32	27	25
Puglia	11	11	15	25	25	18	27	20
Basilicata	3	1	2	5	-	1	-	7
Calabria	6	11	4	2	12	4	12	21
Sicilia	13	13	11	13	27	17	19	35
Sardegna	24	15	11	14	10	9	19	19
ITALIA	901	821	975	1.329	1.509	1.829	1.936	2.210
Nord-ovest	344	304	347	545	570	687	746	880
Nord-est	319	337	429	519	568	721	765	824
Centro	161	109	136	187	248	326	288	333
Sud	40	43	41	51	86	69	99	119
Isole	37	28	22	27	37	26	38	54
REGIONE DI DESTINAZIONE VENETO								
<i>Regione di origine</i>								
Piemonte	114	107	100	185	205	242	219	222
Valle d'Aosta	2	3	8	6	2	7	7	2
Lombardia	304	361	390	499	493	697	614	742
Trentino-Alto Adige	75	90	82	95	116	124	105	139
Bolzano-Bozen	23	26	31	29	38	57	38	48
Trento	52	64	51	66	78	67	67	91
Veneto	-	-	-	-	-	-	-	-
Friuli-Venezia Giulia	165	147	145	185	182	218	206	244
Liguria	26	40	43	44	74	91	120	76
Emilia-Romagna	135	153	184	245	220	317	266	329
Toscana	107	99	96	150	180	233	234	284
Umbria	18	24	35	52	43	38	41	71
Marche	26	32	37	47	63	50	72	137
Lazio	224	277	378	542	543	818	789	870
Abruzzo	38	49	67	94	101	113	73	97
Molise	1	3	6	3	16	11	14	4
Campania	107	141	329	407	368	433	507	595
Puglia	131	103	174	188	254	363	301	310
Basilicata	13	11	21	23	37	33	29	33
Calabria	37	74	147	200	159	138	166	149
Sicilia	131	157	253	352	394	429	443	410
Sardegna	51	58	59	139	72	90	78	71
ITALIA	1.705	1.929	2.554	3.456	3.522	4.445	4.284	4.785
Nord-ovest	446	511	541	734	774	1.037	960	1.042
Nord-est	375	390	411	525	518	659	577	712
Centro	375	432	546	791	829	1.139	1.136	1.362
Sud	327	381	744	915	935	1.091	1.090	1.188
Isole	182	215	312	491	466	519	521	481

Fonte: elab. Veneto Lavoro su dati Istat (Movimento migratorio della popolazione residente)

Tab. 1.1.12 – Veneto. Popolazione straniera (extracomunitari) residente per sesso e classe di età (Censimento 2001)

Classi di età	Valori assoluti			Composizione %			Extracomunitari/Totale residenti		
	Maschi	Femmine	Totale	Maschi	Femmine	Totale	Maschi	Femmine	Totale
EXTRACOMUNITARI									
Meno di 5	7.197	6.715	13.912	9,1	10,3	9,7	6,7	6,5	6,6
Da 5 a 9	4.810	4.379	9.189	6,1	6,7	6,4	4,7	4,5	4,6
Da 10 a 14	4.010	3.450	7.460	5,1	5,3	5,2	3,9	3,6	3,8
Da 15 a 19	4.056	3.397	7.453	5,1	5,2	5,2	3,8	3,4	3,6
Da 20 a 24	5.767	6.394	12.161	7,3	9,8	8,4	4,5	5,1	4,8
Da 25 a 29	10.192	10.668	20.860	12,9	16,4	14,5	5,8	6,3	6,1
Da 30 a 34	14.139	10.256	24.395	17,9	15,8	16,9	7,1	5,5	6,3
Da 35 a 39	12.022	7.436	19.458	15,2	11,5	13,5	6,0	3,8	4,9
Da 40 a 44	8.033	4.641	12.674	10,2	7,1	8,8	4,7	2,8	3,8
Da 45 a 49	4.351	2.774	7.125	5,5	4,3	4,9	2,8	1,8	2,3
Da 50 a 54	2.025	1.661	3.686	2,6	2,6	2,6	1,3	1,1	1,2
Da 55 a 59	877	1.002	1.879	1,1	1,5	1,3	0,6	0,7	0,7
Da 60 a 64	577	777	1.354	0,7	1,2	0,9	0,4	0,5	0,5
Da 65 a 69	423	522	945	0,5	0,8	0,7	0,4	0,4	0,4
Da 70 a 74	286	363	649	0,4	0,6	0,5	0,3	0,3	0,3
75 e più	357	491	848	0,5	0,8	0,6	0,3	0,2	0,2
Totale	79.122	64.926	144.048	100,0	100,0	100,0	3,6	2,8	3,2
<i>di cui:</i>									
- minorenni	18.326	16.494	34.820	23,2	25,4	24,2	4,9	4,6	4,8
- nati all'estero	69.995	56.553	126.548	88,5	87,1	87,9			
TOTALE RESIDENTI									
Meno di 5	107.667	102.605	210.272	4,9	4,4	4,6			
Da 5 a 9	103.232	97.510	200.742	4,7	4,2	4,4			
Da 10 a 14	102.189	96.646	198.835	4,6	4,2	4,4			
Da 15 a 19	106.443	101.240	207.683	4,8	4,4	4,6			
Da 20 a 24	129.077	124.643	253.720	5,9	5,4	5,6			
Da 25 a 29	175.907	168.784	344.691	8,0	7,3	7,6			
Da 30 a 34	198.245	187.213	385.458	9,0	8,1	8,5			
Da 35 a 39	201.697	193.155	394.852	9,1	8,3	8,7			
Da 40 a 44	172.264	164.948	337.212	7,8	7,1	7,4			
Da 45 a 49	153.249	150.011	303.260	7,0	6,5	6,7			
Da 50 a 54	153.392	154.037	307.429	7,0	6,6	6,8			
Da 55 a 59	137.200	140.951	278.151	6,2	6,1	6,1			
Da 60 a 64	134.699	143.258	277.957	6,1	6,2	6,1			
Da 65 a 69	109.518	126.762	236.280	5,0	5,5	5,2			
Da 70 a 74	91.661	122.089	213.750	4,2	5,3	4,7			
75 e più	127.980	249.422	377.402	5,8	10,7	8,3			
Totale	2.204.420	2.323.274	4.527.694	100,0	100,0	100,0			
<i>di cui:</i>									
- minorenni	375.300	355.838	731.138	17,0	15,3	16,1			

Fonte: elab. Veneto Lavoro su dati Istat (XIV Censimento generale della popolazione)

Tab. 1.1.13 – Veneto. Popolazione straniera residente per sesso, area geografica e paese di cittadinanza (Censimento 2001)

Aree geografiche e Paesi di cittadinanza	Valori assoluti			Composizione %		
	Maschi	Femmine	Totale	Maschi	Femmine	Totale
EUROPA	36.500	35.893	72.393	44,4	50,7	47,3
<i>Unione europea a 15</i>	<i>3.122</i>	<i>5.904</i>	<i>9.026</i>	<i>3,8</i>	<i>8,3</i>	<i>5,9</i>
<i>Paesi di nuova adesione</i>	<i>860</i>	<i>2.190</i>	<i>3.050</i>	<i>1,0</i>	<i>3,1</i>	<i>2,0</i>
<i>di cui:</i>						
- Rep. Ceca	96	405	501	0,1	0,6	0,3
- Polonia	449	982	1.431	0,5	1,4	0,9
- Rep. Slovacca	71	237	308	0,1	0,3	0,2
- Slovenia	130	164	294	0,2	0,2	0,2
- Ungheria	94	304	398	0,1	0,4	0,3
<i>Europa Centro-Orientale</i>	<i>32.213</i>	<i>27.292</i>	<i>59.505</i>	<i>39,2</i>	<i>38,5</i>	<i>38,9</i>
<i>di cui:</i>						
- Albania	9.596	7.321	16.917	11,7	10,3	11,1
- Bosnia-Erzegovina	2.437	1.848	4.285	3,0	2,6	2,8
- Croazia	2.537	2.310	4.847	3,1	3,3	3,2
- Serbia-Montenegro	7.829	6.280	14.109	9,5	8,9	9,2
- Macedonia	3.019	1.903	4.922	3,7	2,7	3,2
- Moldavia	393	619	1.012	0,5	0,9	0,7
- Romania	5.792	5.554	11.346	7,0	7,8	7,4
- Russia	167	552	719	0,2	0,8	0,5
- Ucraina	122	501	623	0,1	0,7	0,4
<i>Altri Paesi europei</i>	<i>305</i>	<i>507</i>	<i>812</i>	<i>0,4</i>	<i>0,7</i>	<i>0,5</i>
AFRICA	31.158	19.245	50.403	37,9	27,2	32,9
<i>Africa Settentrionale</i>	<i>18.656</i>	<i>11.395</i>	<i>30.051</i>	<i>22,7</i>	<i>16,1</i>	<i>19,6</i>
<i>di cui:</i>						
- Algeria	888	301	1.189	1,1	0,4	0,8
- Egitto	218	106	324	0,3	0,1	0,2
- Marocco	15.435	9.971	25.406	18,8	14,1	16,6
- Tunisia	2.047	953	3.000	2,5	1,3	2,0
<i>Africa Occidentale</i>	<i>11.614</i>	<i>6.813</i>	<i>18.427</i>	<i>14,1</i>	<i>9,6</i>	<i>12,0</i>
<i>di cui:</i>						
- Burkina Faso	449	223	672	0,5	0,3	0,4
- Costa d'Avorio	604	535	1.139	0,7	0,8	0,7
- Ghana	4.182	2.945	7.127	5,1	4,2	4,7
- Nigeria	2.176	2.022	4.198	2,6	2,9	2,7
- Senegal	3.655	755	4.410	4,4	1,1	2,9
<i>Africa Orientale</i>	<i>391</i>	<i>598</i>	<i>989</i>	<i>0,5</i>	<i>0,8</i>	<i>0,6</i>
<i>Africa Centro-Meridionale</i>	<i>497</i>	<i>439</i>	<i>936</i>	<i>0,6</i>	<i>0,6</i>	<i>0,6</i>
<i>di cui:</i>						
- Camerun	252	153	405	0,3	0,2	0,3
ASIA	11.346	8.762	20.108	13,8	12,4	13,1
<i>Asia Occidentale</i>	<i>834</i>	<i>451</i>	<i>1.285</i>	<i>1,0</i>	<i>0,6</i>	<i>0,8</i>
<i>Asia Centro-Meridionale</i>	<i>6.715</i>	<i>3.897</i>	<i>10.612</i>	<i>8,2</i>	<i>5,5</i>	<i>6,9</i>
<i>di cui:</i>						
- Bangladesh	2.213	884	3.097	2,7	1,2	2,0
- India	2.157	1.250	3.407	2,6	1,8	2,2
- Pakistan	438	189	627	0,5	0,3	0,4
- Sri Lanka	1.888	1.516	3.404	2,3	2,1	2,2
<i>Asia Orientale</i>	<i>3.797</i>	<i>4.414</i>	<i>8.211</i>	<i>4,6</i>	<i>6,2</i>	<i>5,4</i>
<i>di cui:</i>						
- Cina	2.724	2.431	5.155	3,3	3,4	3,4
- Filippine	794	1.275	2.069	1,0	1,8	1,4
AMERICA	3.083	6.692	9.775	3,7	9,4	6,4
<i>America Settentrionale</i>	<i>648</i>	<i>751</i>	<i>1.399</i>	<i>0,8</i>	<i>1,1</i>	<i>0,9</i>
<i>America Centro-Meridionale</i>	<i>2.435</i>	<i>5.941</i>	<i>8.376</i>	<i>3,0</i>	<i>8,4</i>	<i>5,5</i>
<i>di cui:</i>						
- Argentina	417	585	1.002	0,5	0,8	0,7
- Brasile	530	1.464	1.994	0,6	2,1	1,3
- Colombia	291	884	1.175	0,4	1,2	0,8
- Cuba	135	561	696	0,2	0,8	0,5
- Rep. Dominicana	287	952	1.239	0,3	1,3	0,8
- Ecuador	105	216	321	0,1	0,3	0,2
- Perù	324	443	767	0,4	0,6	0,5
- Venezuela	102	273	375	0,1	0,4	0,2
OCEANIA	132	214	346	0,2	0,3	0,2
Apolidi	25	24	49	0,0	0,0	0,0
TOTALE	82.244	70.830	153.074	100,0	100,0	100,0

Fonte: elab. Veneto Lavoro su dati Istat (XIV Censimento generale della popolazione)

Tab. 1.1.14 – Veneto. Popolazione straniera residente nata all'estero per anno di trasferimento in Italia, area geografica e paese di cittadinanza (Censimento 2001)

Aree geografiche e Paesi di cittadinanza	Anno di trasferimento in Italia					TOTALE
	Prima del 1992	1992-1996	1997-1999	2000	2001	
EUROPA	12.366	20.145	20.474	7.070	5.757	65.812
<i>Unione europea a 15</i>	<i>4.596</i>	<i>1.546</i>	<i>1.419</i>	<i>533</i>	<i>435</i>	<i>8.529</i>
<i>Paesi di nuova adesione di cui:</i>	<i>704</i>	<i>845</i>	<i>812</i>	<i>324</i>	<i>240</i>	<i>2.925</i>
- Rep. Ceca	131	142	128	54	33	488
- Polonia	311	431	379	122	102	1.345
- Rep. Slovacca	29	87	97	54	37	304
- Slovenia	108	66	60	31	17	282
- Ungheria	109	101	101	48	30	389
<i>Europa Centro-Orientale di cui:</i>	<i>6.583</i>	<i>17.630</i>	<i>18.178</i>	<i>6.187</i>	<i>5.060</i>	<i>53.638</i>
- Albania	1.854	4.344	5.759	1.760	1.329	15.046
- Bosnia-Erzegovina	360	1.877	973	329	226	3.765
- Croazia	1.028	2.076	839	282	190	4.415
- Serbia-Montenegro	2.187	4.767	3.901	750	621	12.226
- Macedonia	280	1.465	1.610	602	558	4.515
- Moldavia	30	76	320	295	268	989
- Romania	588	2.580	4.092	1.808	1.613	10.681
- Russia	82	206	240	110	69	707
- Ucraina	37	101	223	136	108	605
<i>Altri Paesi europei</i>	<i>483</i>	<i>124</i>	<i>65</i>	<i>26</i>	<i>22</i>	<i>720</i>
AFRICA	14.146	11.639	10.292	3.543	2.290	41.910
<i>Africa Settentrionale di cui:</i>	<i>8.479</i>	<i>6.190</i>	<i>6.419</i>	<i>2.369</i>	<i>1.438</i>	<i>24.895</i>
- Algeria	210	514	223	56	57	1.060
- Egitto	113	64	61	24	17	279
- Marocco	7.024	5.094	5.670	2.077	1.192	21.057
- Tunisia	1.043	501	457	203	168	2.372
<i>Africa Occidentale di cui:</i>	<i>5.049</i>	<i>4.965</i>	<i>3.532</i>	<i>1.018</i>	<i>750</i>	<i>15.314</i>
- Burkina Faso	74	261	141	57	55	588
- Costa d'Avorio	163	410	209	108	72	962
- Ghana	2.253	1.518	1.138	333	247	5.489
- Nigeria	652	1.458	951	269	183	3.513
- Senegal	1.664	1.102	930	190	140	4.026
<i>Africa Orientale di cui:</i>	<i>395</i>	<i>245</i>	<i>150</i>	<i>63</i>	<i>31</i>	<i>884</i>
- Camerun	50	128	110	46	25	359
ASIA	4.004	5.503	4.954	1.700	1.384	17.545
<i>Asia occidentale di cui:</i>	<i>613</i>	<i>180</i>	<i>220</i>	<i>75</i>	<i>41</i>	<i>1.129</i>
- Bangladesh	421	972	820	329	289	2.831
- India	427	957	923	333	336	2.976
- Pakistan	102	162	164	57	71	556
- Sri Lanka	627	1.023	869	282	206	3.007
<i>Asia Orientale di cui:</i>	<i>1.807</i>	<i>2.187</i>	<i>1.930</i>	<i>615</i>	<i>432</i>	<i>6.971</i>
- Cina	840	1.394	1.371	365	310	4.280
- Filippine	607	594	347	163	72	1.783
AMERICA	2.787	2.186	2.419	1.175	873	9.440
<i>America Settentrionale di cui:</i>	<i>703</i>	<i>213</i>	<i>207</i>	<i>95</i>	<i>91</i>	<i>1.309</i>
- Argentina	493	157	126	85	105	966
- Brasile	440	550	541	236	177	1.944
- Colombia	201	242	386	208	111	1.148
- Cuba	37	99	314	138	101	689
- Rep. Dominicana	225	390	322	156	108	1.201
- Ecuador	41	69	123	55	28	316
- Perù	151	250	174	86	66	727
- Venezuela	182	68	63	24	23	360
<i>America Centro-Meridionale di cui:</i>	<i>2.084</i>	<i>1.973</i>	<i>2.212</i>	<i>1.080</i>	<i>782</i>	<i>8.131</i>
- Apolidi	17	14	17	-	1	49
TOTALE	33.534	39.529	38.190	13.503	10.321	135.077
<i>Comp. %</i>	<i>24,8</i>	<i>29,3</i>	<i>28,3</i>	<i>10,0</i>	<i>7,6</i>	<i>100,0</i>

Fonte: elab. Veneto Lavoro su dati Istat (XIV Censimento generale della popolazione)

Tab. 1.1.15 – Veneto e Italia. Popolazione straniera residente nata all'estero per motivo principale del trasferimento in Italia e area geografica di cittadinanza (Censimento 2001)

Aree geografiche e Paesi di cittadinanza	Motivo principale del trasferimento in Italia				TOTALE
	Lavoro	Studio	Presenza di familiari	Altro	
VENETO					
<i>Europa</i>	30.980	1.195	26.128	7.509	65.812
Unione Europea 15	2.519	471	2.775	2.764	8.529
Paesi di nuova adesione all'Unione Europea	1.192	87	916	730	2.925
Europa centro-orientale	27.168	619	22.083	3.768	53.638
Altri paesi europei	101	18	354	247	720
<i>Africa</i>	24.774	676	14.790	1.670	41.910
Africa settentrionale	13.180	198	10.731	786	24.895
Africa occidentale	10.938	229	3.551	596	15.314
Africa orientale	381	72	263	168	884
Africa centro-meridionale	275	177	245	120	817
<i>Asia</i>	9.759	630	6.057	1.099	17.545
Asia occidentale	228	421	340	140	1.129
Asia centro-meridionale	5.580	50	3.500	315	9.445
Asia orientale	3.951	159	2.217	644	6.971
<i>America</i>	3.056	288	3.930	2.166	9.440
America settentrionale	310	36	632	331	1.309
America centro-meridionale	2.746	252	3.298	1.835	8.131
<i>Oceania</i>	54	4	147	116	321
<i>Apolidi</i>	20	3	13	13	49
Totale	68.643	2.796	51.065	12.573	135.077
<i>Comp. %</i>	50,8	2,1	37,8	9,3	100,0
ITALIA					
<i>Europa</i>	217.710	15.600	203.380	95.236	531.926
Unione Europea 15	32.850	7.960	41.128	42.208	124.146
Paesi di nuova adesione all'Unione Europea	16.174	1.396	10.644	10.517	38.731
Europa centro-orientale	166.571	5.819	146.071	37.514	355.975
Altri paesi europei	2.115	425	5.537	4.997	13.074
<i>Africa</i>	181.538	6.731	112.363	21.845	322.477
Africa settentrionale	117.275	2.434	88.323	12.300	220.332
Africa occidentale	52.851	1.743	16.567	4.282	75.443
Africa orientale	9.735	1.173	5.364	3.780	20.052
Africa centro-meridionale	1.677	1.381	2.109	1.483	6.650
<i>Asia</i>	99.192	8.769	59.002	16.714	183.677
Asia occidentale	2.841	4.304	4.230	2.211	13.586
Asia centro-meridionale	40.136	1.093	27.815	5.460	74.504
Asia orientale	56.215	3.372	26.957	9.043	95.587
<i>America</i>	49.382	5.297	52.405	26.808	133.892
America settentrionale	4.028	738	8.844	5.141	18.751
America centro-meridionale	45.354	4.559	43.561	21.667	115.141
<i>Oceania</i>	471	107	1.567	1.110	3.255
<i>Apolidi</i>	198	30	160	214	602
Totale	548.491	36.534	428.877	161.927	1.175.829
<i>Comp. %</i>	46,6	3,1	36,5	13,8	100,0

Fonte: elab. Veneto Lavoro su dati Istat (XIV Censimento generale della popolazione)

Tab. 1.1.16 – Veneto (dettaglio provinciale) e Italia. Popolazione straniera residente e popolazione straniera nata all'estero per sesso (Censimento 2001)

	Residenti			di cui nati all'estero			Nati all'estero/totale residenti		
	Maschi	Femmine	Totale	Maschi	Femmine	Totale	Maschi	Femmine	Totale
TOTALE									
Verona	18.535	16.918	35.453	16.041	14.672	30.713	86,5	86,7	86,6
Vicenza	20.532	16.608	37.140	18.017	14.206	32.223	87,8	85,5	86,8
Belluno	2.368	2.472	4.840	2.161	2.270	4.431	91,3	91,8	91,5
Treviso	19.560	14.935	34.495	17.584	13.139	30.723	89,9	88,0	89,1
Venezia	7.390	7.786	15.176	6.698	7.149	13.847	90,6	91,8	91,2
Padova	11.865	10.301	22.166	10.611	9.206	19.817	89,4	89,4	89,4
Rovigo	1.994	1.810	3.804	1.737	1.586	3.323	87,1	87,6	87,4
Veneto	82.244	70.830	153.074	72.849	62.228	135.077	88,6	87,9	88,2
<i>Italia</i>	<i>660.694</i>	<i>674.195</i>	<i>1.334.889</i>	<i>578.884</i>	<i>596.945</i>	<i>1.175.829</i>	<i>87,6</i>	<i>88,5</i>	<i>88,1</i>
di cui EXTRACOMUNITARI									
Verona	17.579	15.269	32.848	15.192	13.111	28.303	86,4	85,9	86,2
Vicenza	20.093	15.801	35.894	17.614	13.430	31.044	87,7	85,0	86,5
Belluno	2.246	2.181	4.427	2.045	1.989	4.034	91,1	91,2	91,1
Treviso	19.083	14.110	33.193	17.139	12.342	29.481	89,8	87,5	88,8
Venezia	6.803	6.476	13.279	6.159	5.880	12.039	90,5	90,8	90,7
Padova	11.367	9.379	20.746	10.147	8.309	18.456	89,3	88,6	89,0
Rovigo	1.951	1.710	3.661	1.699	1.492	3.191	87,1	87,3	87,2
Veneto	79.122	64.926	144.048	69.995	56.553	126.548	88,5	87,1	87,9
<i>Italia</i>	<i>615.222</i>	<i>587.600</i>	<i>1.202.822</i>	<i>537.478</i>	<i>514.205</i>	<i>1.051.683</i>	<i>87,4</i>	<i>87,5</i>	<i>87,4</i>

Fonte: elab. Veneto Lavoro su dati Istat (XIV Censimento generale della popolazione)

Tab. 1.2.1 – Veneto e Italia. Permessi di soggiorno al 31 dicembre (1991 – 2003)

	Veneto		Italia		Veneto/Italia	
	Totale stranieri	Extracomunitari	Totale stranieri	Extracomunitari	Totale stranieri	Extracomunitari
1991	43.053	37.917	648.935	548.531	6,6%	6,9%
1992	43.066	37.904	589.457	485.426	7,3%	7,8%
1993	48.972	43.636	649.102	540.993	7,5%	8,1%
1994	51.676	45.928	677.791	563.158	7,6%	8,2%
1995	56.988	50.721	729.159	606.974	7,8%	8,4%
1996	75.524	68.594	986.020	857.897	7,7%	8,0%
1997	83.415	75.685	1.022.896	887.689	8,2%	8,5%
1998	97.915	89.274	1.090.820	948.692	9,0%	9,4%
1999	125.920	116.661	1.340.655	1.194.792	9,4%	9,8%
2000	139.104	129.465	1.379.749	1.233.584	10,1%	10,5%
2001	143.242	134.711	1.448.392	1.302.843	9,9%	10,3%
2002	153.524	143.877	1.503.286	1.352.420	10,2%	10,6%
2003	225.994	216.554	2.227.567	2.079.373	10,1%	10,4%

Fonte: elab. Veneto Lavoro su dati Istat - Ministero dell'Interno

Tab. 1.2.2 – Veneto. Permessi di soggiorno al 31 dicembre per classe di età (2000 – 2002)

	TOTALE				Maschi				Femmine			
	2000	2001	2002	2003	2000	2001	2002	2003	2000	2001	2002	2003
VALORI ASSOLITI												
Fino a 17	8.489	8.451	7.733	8.522	4.652	4.675	4.266	4.785	3.837	3.776	3.467	3.737
18-24	20.050	20.353	21.295	32.633	9.915	10.365	10.316	17.731	10.135	9.988	10.979	14.902
25-29	26.032	26.067	26.885	42.952	13.753	13.552	13.288	23.708	12.279	12.515	13.597	19.244
30-34	29.009	29.390	30.552	42.888	17.895	17.911	17.695	25.096	11.114	11.479	12.857	17.792
35-39	21.541	22.867	25.070	36.029	13.999	14.753	15.619	22.148	7.542	8.114	9.451	13.881
40-44	13.559	14.388	16.419	25.011	9.038	9.581	10.629	14.615	4.521	4.807	5.790	10.396
45-49	7.574	8.328	9.693	16.045	4.842	5.371	6.040	8.571	2.732	2.957	3.653	7.474
50-54	4.524	4.783	5.620	9.250	2.302	2.467	3.026	4.132	2.222	2.316	2.594	5.118
55-59	2.752	2.875	3.416	4.859	1.118	1.192	1.451	1.764	1.634	1.683	1.965	3.095
60-64	2.044	2.020	2.458	2.953	850	799	988	1.041	1.194	1.221	1.470	1.912
65 e più	3.530	3.720	4.383	4.852	1.403	1.469	1.765	1.861	2.127	2.251	2.618	2.991
TOTALE	139.104	143.242	153.524	225.994	79.767	82.135	85.083	125.452	59.337	61.107	68.441	100.542
COMPOSIZIONE %												
Fino a 17	6,1	5,9	5,0	3,8	5,8	5,7	5,0	3,8	6,5	6,2	5,1	3,7
18-24	14,4	14,2	13,9	14,4	12,4	12,6	12,1	14,1	17,1	16,3	16,0	14,8
25-29	18,7	18,2	17,5	19,0	17,2	16,5	15,6	18,9	20,7	20,5	19,9	19,1
30-34	20,9	20,5	19,9	19,0	22,4	21,8	20,8	20,0	18,7	18,8	18,8	17,7
35-39	15,5	16,0	16,3	15,9	17,5	18,0	18,4	17,7	12,7	13,3	13,8	13,8
40-44	9,7	10,0	10,7	11,1	11,3	11,7	12,5	11,6	7,6	7,9	8,5	10,3
45-49	5,4	5,8	6,3	7,1	6,1	6,5	7,1	6,8	4,6	4,8	5,3	7,4
50-54	3,3	3,3	3,7	4,1	2,9	3,0	3,6	3,3	3,7	3,8	3,8	5,1
55-59	2,0	2,0	2,2	2,2	1,4	1,5	1,7	1,4	2,8	2,8	2,9	3,1
60-64	1,5	1,4	1,6	1,3	1,1	1,0	1,2	0,8	2,0	2,0	2,1	1,9
65 e più	2,5	2,6	2,9	2,1	1,8	1,8	2,1	1,5	3,6	3,7	3,8	3,0
TOTALE	100,0	100,0	100,0	100,0	100,0	100,0	100,0	100,0	100,0	100,0	100,0	100,0

Fonte: elab. Veneto Lavoro su dati Istat - Ministero dell'Interno

Tab. 1.2.3 – Veneto e Italia. Permessi di soggiorno al 31 dicembre per area geografica e principali Paesi di cittadinanza (2000 – 2003)

Aree geografiche e paesi di cittadinanza	Veneto				Italia				Quota Veneto/Italia	
	2000	2001	2002	2003	2000	2001	2002	2003	2000	2003
EUROPA	62.399	62.906	70.109	117.732	560.588	596.244	639.566	1.061.955	11,1	11,1
Unione Europea	9.639	8.531	9.647	9.440	146.165	145.549	150.866	148.194	6,6	6,4
di cui: Francia	1.437	1.257	1.417	1.380	25.470	25.288	26.274	25.827	5,6	5,3
Germania	2.747	2.476	2.702	2.621	35.667	34.964	36.320	35.672	7,7	7,3
Regno Unito	1.648	1.424	1.679	1.583	23.424	23.363	24.491	24.572	7,0	6,4
Spagna	984	897	1.083	1.185	18.502	19.551	20.930	21.470	5,3	5,5
Europa centro orientale	52.127	53.786	59.843	107.691	394.219	430.160	467.434	892.550	13,2	12,1
di cui: Albania	12.628	13.351	14.827	20.512	146.321	157.646	171.567	240.421	8,6	8,5
Bosnia - Erzegovina	3.271	3.069	3.354	4.987	12.093	12.199	12.776	16.039	27,0	31,1
Croazia	4.685	4.193	4.436	6.324	16.690	16.564	16.858	21.052	28,1	30,0
Serbia-Montenegro	12.429	11.538	11.408	14.491	40.151	39.278	40.237	46.766	31,0	31,0
Macedonia	3.908	3.962	4.373	6.575	22.504	24.685	26.210	34.291	17,4	19,2
Polonia	1.409	1.600	1.948	3.052	30.419	32.889	34.980	64.912	4,6	4,7
Romania	8.929	10.756	12.918	28.981	69.999	82.555	94.818	244.377	12,8	11,9
Russia	1.072	857	892	1.249	13.272	13.108	12.787	18.987	8,1	6,6
Slovenia	276	230	235	284	3.716	3.751	3.767	4.163	7,4	6,8
Altri paesi europei	633	589	619	601	20.204	20.535	21.266	21.211	3,1	2,8
di cui: Svizzera	532	499	526	511	15.085	15.456	15.852	15.738	3,5	3,2
AFRICA	44.979	45.981	46.394	58.635	388.327	401.050	401.442	529.163	11,6	11,1
Africa settentrionale	26.105	27.104	27.765	35.396	254.873	266.053	267.058	360.503	10,2	9,8
di cui: Algeria	1.157	1.366	1.379	1.711	13.038	12.321	11.943	17.497	8,9	9,8
Egitto	283	316	319	446	32.381	31.814	31.061	47.094	0,9	0,9
Marocco	21.904	22.233	23.017	29.519	162.254	167.334	170.746	231.044	13,5	12,8
Tunisia	2.709	3.131	2.971	3.626	45.972	53.034	51.137	62.651	5,9	5,8
Africa occidentale	17.169	17.189	16.776	21.148	97.515	98.784	98.150	129.270	17,6	16,4
di cui: Costa d'Avorio	843	949	969	1.180	6.351	7.064	7.122	9.872	13,3	12,0
Ghana	6.420	6.109	5.745	6.499	19.650	19.993	19.691	23.990	32,7	27,1
Nigeria	4.632	4.660	4.464	5.835	19.489	20.835	19.508	26.105	23,8	22,4
Senegal	4.004	4.037	4.015	5.462	39.170	37.806	36.959	49.720	10,2	11,0
Africa orientale	924	861	872	862	27.546	27.011	26.586	28.381	3,4	3,0
di cui: Etiopia	142	128	128	123	5.115	4.791	4.593	5.115	2,8	2,4
Maurizio	100	119	125	133	6.324	6.564	6.407	6.757	1,6	2,0
Somalia	281	218	205	182	6.281	5.155	4.882	4.885	4,5	3,7
Africa centro meridionale	781	827	981	1.229	8.393	9.202	9.648	11.009	9,3	11,2
ASIA	19.608	22.420	23.874	34.168	265.040	278.003	281.131	380.490	7,4	9,0
Asia occidentale	1.205	1.198	1.274	1.410	18.262	18.032	18.635	19.428	6,6	7,3
di cui: Iran	383	372	393	412	5.791	5.748	5.814	6.008	6,6	6,9
Israele	133	141	140	161	1.894	2.026	2.095	2.188	7,0	7,4
Asia centro meridionale	9.834	12.212	12.815	17.434	105.052	114.439	115.199	161.388	9,4	10,8
di cui: Bangladesh	3.140	4.143	4.756	6.513	20.820	22.048	22.237	34.255	15,1	19,0
India	3.170	3.298	3.602	4.795	30.006	31.861	34.324	49.157	10,6	9,8
Pakistan	610	632	645	891	18.551	19.985	20.616	31.607	3,3	2,8
Sri Lanka	2.866	4.058	3.694	5.009	33.789	38.413	35.696	43.047	8,5	11,6
Asia orientale	8.569	9.010	9.785	15.324	141.726	145.532	147.297	199.674	6,0	7,7
di cui: Cina	5.489	6.119	6.827	11.599	60.143	61.452	64.010	104.952	9,1	11,1
Filippine	2.112	2.047	2.065	2.720	65.073	67.258	65.575	76.099	3,2	3,6
Giappone	315	270	307	357	6.750	6.586	7.124	7.443	4,7	4,8
AMERICA	11.922	11.756	12.928	15.232	162.790	169.972	177.852	252.685	7,3	6,0
America settentrionale	4.959	4.485	4.777	4.314	48.119	47.257	48.489	47.859	10,3	9,0
di cui: Stati Uniti	4.847	4.379	4.643	4.196	45.528	44.653	45.642	45.051	10,6	9,3
America centro meridionale	6.963	7.271	8.151	10.918	114.671	122.715	129.363	204.826	6,1	5,3
di cui: Argentina	401	463	858	1.140	6.286	7.536	11.266	14.360	6,4	7,9
Brasile	1.735	1.762	1.933	2.937	18.951	19.864	20.941	26.975	9,2	10,9
Colombia	1.062	1.195	1.243	1.591	9.898	11.149	11.490	15.430	10,7	10,3
R. Dominicana	1.095	1.095	1.094	1.228	11.377	12.073	11.794	13.475	9,6	9,1
Ecuador	261	314	359	769	11.170	12.341	12.281	48.302	2,3	1,6
Peru'	672	738	720	976	30.142	31.368	31.323	48.827	2,2	2,0
OCEANIA	162	144	179	183	2.430	2.547	2.680	2.657	6,7	6,9
Apolidi	34	35	40	44	574	576	615	617	5,9	7,1
TOTALE	139.104	143.242	153.524	225.994	1.379.749	1.448.392	1.503.286	2.227.567	10,1	10,1
di cui: Paesi a forte press.migratoria	123.263	129.082	137.855	210.938	1.154.187	1.223.892	1.270.766	1.998.015	10,7	10,6

Fonte: elab. Veneto Lavoro su dati Istat - Ministero dell'Interno

Tab. 1.2.4 – Veneto e Italia. Permessi di soggiorno al 31 dicembre per motivo della presenza, motivo di lavoro e sesso (2000 – 2003)

Motivi della presenza	2000			2001			2002			2003			Variaz. % 2003/2000	
	Maschi	Femmine	Totale	Maschi	Femmine	Totale	Maschi	Femmine	Totale	Maschi	Femmine	Totale	Maschi	Femmine
VENETO														
Lavoro	66.862	20.334	87.196	68.632	20.326	88.958	69.712	21.474	91.186	107.353	46.630	153.983	60,6	129,3
di cui:														
- subordinato	55.486	16.213	71.699	56.763	16.300	73.063	57.964	17.623	75.587	91.692	41.125	132.817	65,3	153,7
- autonomo	7.650	2.099	9.749	9.117	2.595	11.712	10.074	2.892	12.966	11.835	3.349	15.184	54,7	59,6
- ricerca lavoro	3.726	2.022	5.748	2.752	1.431	4.183	1.674	959	2.633	3.826	2.156	5.982	2,7	6,6
Famiglia	8.967	34.145	43.112	9.248	35.926	45.174	10.627	41.730	52.357	12.428	47.741	60.169	38,6	39,8
Religione	185	408	593	176	393	569	161	392	553	168	434	602	-9,2	6,4
Residenza elettiva	1.194	1.588	2.782	1.171	1.528	2.699	1.352	1.690	3.042	1.297	1.670	2.967	8,6	5,2
Studio	1.005	1.408	2.413	1.078	1.366	2.444	1.342	1.711	3.053	1.496	1.992	3.488	48,9	41,5
Turismo	142	373	515	133	329	462	67	262	329	187	420	317	31,7	12,6
Asilo	254	120	374	324	153	477	298	160	458	351	182	533	38,2	51,7
Richiesta asilo	175	49	224	510	73	583	562	76	638	592	54	646	238,3	10,2
Altro	983	912	1.895	863	1.013	1.876	962	946	1.908	1.580	1.419	2.999	60,7	55,6
Totale	79.767	59.337	139.104	82.135	61.107	143.242	85.083	68.441	153.524	125.452	100.542	225.994	57,3	69,4
ITALIA														
Lavoro	583.616	254.329	837.945	585.551	255.415	840.966	578.217	251.544	829.761	933.328	546.053	1.479.381	59,9	114,7
di cui:														
- subordinato	454.423	210.911	665.334	469.707	214.772	684.479	469.160	213.090	682.250	785.936	484.110	1.270.046	73,0	129,5
- autonomo	70.981	18.672	89.653	82.559	22.113	104.672	86.409	23.643	110.052	98.468	27.079	125.547	38,7	45,0
- ricerca lavoro	58.212	24.746	82.958	33.285	18.530	51.815	22.648	14.811	37.459	48.924	34.864	83.788	-16,0	40,9
Famiglia	77.616	288.278	365.894	90.942	330.819	421.761	103.934	374.025	477.959	120.603	424.697	545.300	55,4	47,3
Religione	25.982	27.178	53.160	26.320	28.369	54.689	25.445	28.165	53.610	25.126	27.871	52.997	-3,3	2,5
Residenza elettiva	24.148	29.599	53.747	24.395	29.997	54.392	25.920	30.983	56.903	26.696	31.814	58.510	10,6	7,5
Studio	13.530	16.946	30.476	15.306	17.909	33.215	16.764	21.248	38.012	15.885	21.482	37.367	17,4	26,8
Turismo	1.277	3.476	4.753	1.175	3.589	4.764	1.523	4.334	5.857	2.610	9.740	10.44	104,4	105,1
Asilo	3.157	1.319	4.476	4.109	1.702	5.811	4.490	1.736	6.226	4.859	1.923	6.782	53,9	45,8
Richiesta asilo	4.073	970	5.043	6.018	1.491	7.509	8.189	1.468	9.657	8.561	1.662	10.223	110,2	71,3
Altro	12.437	11.818	24.255	11.114	14.171	25.285	12.594	12.707	25.301	13.819	13.448	27.267	11,1	13,8
Totale	745.836	633.913	1.379.749	764.930	683.462	1.448.392	777.076	726.210	1.503.286	1.151.487	1.076.080	2.227.567	54,4	69,8
Quota Veneto /Italia														
Lavoro	11,5	8,0	10,4	11,7	8,0	10,6	12,1	8,5	11,0	11,5	8,5	10,4		
di cui:														
- subordinato	12,2	7,7	10,8	12,1	7,6	10,7	12,4	8,3	11,1	11,7	8,5	10,5		
- autonomo	10,8	11,2	10,9	11,0	11,7	11,2	11,7	12,2	11,8	12,0	12,4	12,1		
- ricerca lavoro	6,4	8,2	6,9	8,3	7,7	8,1	7,4	6,5	7,0	7,8	6,2	7,1		
Famiglia	11,6	11,8	11,8	10,2	10,9	10,7	10,2	11,2	11,0	10,3	11,2	11,0		
Religione	0,7	1,5	1,1	0,7	1,4	1,0	0,6	1,1	1,0	0,7	1,6	1,1		
Residenza elettiva	4,9	5,4	5,2	4,8	5,1	5,0	5,2	5,5	5,3	4,9	5,2	5,1		
Studio	7,4	8,3	7,9	7,0	7,6	7,4	8,0	7,4	8,0	7,4	9,3	9,3		
Turismo	11,1	10,7	10,8	11,3	9,2	9,7	10,2	11,3	10,2	10,3	11,2	10,9		
Asilo	8,0	9,1	8,4	7,9	9,0	8,2	9,2	9,2	9,2	9,2	9,5	9,5		
Richiesta asilo	4,3	5,1	4,4	8,5	4,9	7,8	6,9	5,2	6,6	6,9	3,2	6,3		
Altro	7,9	7,7	7,8	7,8	7,1	7,4	7,6	7,4	7,5	7,4	10,6	11,0		
Totale	10,7	9,4	10,1	10,7	8,9	9,9	10,9	9,4	10,2	10,9	9,3	10,1		

Fonte: elab. Veneto Lavoro su dati Istat - Ministero dell'Interno

Tab 1.2.5 – Veneto. Permessi di soggiorno al 31 dicembre per provincia e sesso (2000 – 2003)

	Valori assoluti				Inc.% su tot. Regione			
	2000	2001	2002	2003	2000	2001	2002	2003
TOTALE								
Verona	30.901	35.133	35.817	47.886	22,2	24,5	23,3	21,2
Vicenza	37.222	34.668	34.870	43.033	26,8	24,2	22,7	19,0
Belluno	3.866	3.688	4.651	7.149	2,8	2,6	3,0	3,2
Treviso	30.683	33.518	35.839	52.751	22,1	23,4	23,3	23,3
Venezia	14.519	14.547	16.766	29.979	10,4	10,2	10,9	13,3
Padova	18.545	17.845	21.432	38.648	13,3	12,5	14,0	17,1
Rovigo	3.368	3.843	4.149	6.548	2,4	2,7	2,7	2,9
<i>Veneto</i>	<i>139.104</i>	<i>143.242</i>	<i>153.524</i>	<i>225.994</i>	<i>100,0</i>	<i>100,0</i>	<i>100,0</i>	<i>100,0</i>
Italia	1.379.749	1.448.392	1.503.286	2.227.567				
di cui FEMMINE								
Verona	13.934	15.980	16.532	20.674	23,5	26,2	24,2	20,6
Vicenza	16.184	15.166	15.995	18.939	27,3	24,8	23,4	18,8
Belluno	1.810	1.665	2.249	3.786	3,1	2,7	3,3	3,8
Treviso	11.227	12.509	13.998	21.401	18,9	20,5	20,5	21,3
Venezia	6.556	6.197	7.774	14.519	11,0	10,1	11,4	14,4
Padova	8.126	7.842	9.908	17.951	13,7	12,8	14,5	17,9
Rovigo	1.500	1.748	1.985	3.272	2,5	2,9	2,9	3,3
<i>Veneto</i>	<i>59.337</i>	<i>61.107</i>	<i>68.441</i>	<i>100.542</i>	<i>100,0</i>	<i>100,0</i>	<i>100,0</i>	<i>100,0</i>
Italia	633.913	683.462	726.210	1.076.080				

Fonte: elab. Veneto Lavoro su dati Istat - Ministero dell'Interno

Tab 1.3.1 – Veneto e Italia. Concessioni di cittadinanza (1999 – 2004)

	Coniugati			Ordinarie			Totale concessioni		
	Maschi	Femmine	Totale	Maschi	Femmine	Totale	Maschi	Femmine	Totale
VENETO									
1999	124	580	704	79	40	119	203	620	823
2000	114	523	637	91	31	122	205	554	759
2001	104	570	674	46	24	70	150	594	744
2002	91	628	719	53	15	68	144	643	787
2003	148	765	913	183	42	225	331	807	1.138
2004	129	750	879	131	31	162	260	781	1.041
ITALIA									
1999	1.369	6.134	7.502	1.114	591	1.705	2.482	6.725	9.207
2000	1.095	5.282	6.377	934	490	1.424	2.029	5.772	7.801
2001	1.209	6.251	7.428	714	382	1.097	1.927	6.633	8.560
2002	1.146	6.630	7.776	653	269	922	1.799	6.899	8.698
2003	1.410	5.658	9.068	1.604	512	2.116	3.014	8.170	11.184
2004	1.246	6.673	7.919	1.508	433	1.941	2.754	7.106	9.860
ITALIA + RESIDENTI ESTERO									
1999	2.338	7.275	9.613	1.124	600	1.724	3.462	7.875	11.337
2000	1.911	6.248	8.159	940	495	1.435	2.851	6.743	9.594
2001	1.999	7.269	9.268	726	387	1.113	2.725	7.656	10.381
2002	2.039	7.702	9.741	654	275	929	2.693	7.977	10.670
2003	2.361	8.937	11.298	1.607	513	2.120	3.968	9.450	13.418
2004	2.179	7.815	9.994	1.511	436	1.947	3.690	8.251	11.941

Fonte: elab. Veneto Lavoro su dati Ministero dell'Interno

Tab 1.3.2 – Veneto e Italia. Concessioni di cittadinanza per classi d'età (2004)

	Veneto			Italia			Italia + residenti estero		
	Maschi	Femmine	Totale	Maschi	Femmine	Totale	Maschi	Femmine	Totale
fino a 15	0	0	0	0	2	2	0	2	2
16-19	0	5	5	33	65	98	33	67	100
20-24	12	96	108	136	819	955	144	842	986
25-29	35	213	248	361	1.863	2.224	442	2.032	2.474
30-34	68	192	260	666	1.743	2.409	823	2.066	2.889
35-39	71	125	196	743	1.112	1.855	929	1.399	2.328
oltre 40	74	150	224	815	1.502	2.317	1.319	1.843	3.162
TOTALE	260	781	1.041	2.754	7.106	9.860	3.690	8.251	11.941

Fonte: elab. Veneto Lavoro su dati Ministero dell'Interno

Tab 1.4.1 – Sviluppo previsto della popolazione del Veneto secondo il modello Simula/Veneto Lavoro (base al 1 gennaio)

	2000	2005	2010	2020	Var. 2020-2000
A. SCENARIO TENDENZIALE APERTO					
A. Popolazione totale	4.511.714	4.664.247	4.833.938	5.198.837	687.123
B. Popolazione in età 15-64	3.102.140	3.133.950	3.220.760	3.420.472	318.332
C. Popolazione in età 20-49	2.025.264	2.045.067	2.059.693	2.028.026	2.762
B. SCENARIO TENDENZIALE NATURALE (Popolazione chiusa)					
A. Popolazione totale	4.511.714	4.542.416	4.515.386	4.350.188	-161.526
B. Popolazione in età 15-64	3.102.140	3.017.105	2.927.037	2.720.061	-382.079
C. Popolazione in età 20-49	2.025.264	1.945.352	1.803.046	1.423.025	-602.239

Fonte: Veneto Lavoro (Migliorini, 2002)

Tab 1.4.2 – Sviluppo previsto della popolazione del Veneto secondo l'Istat (base al 1 gennaio)

	2001	2005	2010	2020	Var. 2020-2000
A. IPOTESI CENTRALE					
A. Popolazione totale	4.540.853	4.613.783	4.683.155	4.722.965	182.112
B. Popolazione in età 15-64	3.117.771	3.096.088	3.075.691	3.034.644	-83.127
C. Popolazione in età 20-49	2.042.180	2.018.862	1.951.116	1.698.769	-343.411
B. IPOTESI ALTA					
A. Popolazione totale	4.540.853	4.650.502	4.791.358	5.007.486	466.633
B. Popolazione in età 15-64	3.117.771	3.113.377	3.117.590	3.144.759	26.988
C. Popolazione in età 20-49	2.042.180	2.033.890	1.986.638	1.773.447	-268.733

Fonte: Istat (www.demo.istat.it)

2. IMMIGRATI AL LAVORO. MISURE DI STOCK

2.1. Occupati dipendenti e indipendenti secondo il Censimento 2001

- i dati censuari relativi alla popolazione straniera occupata residente in Italia quantificano in circa 81.500 gli immigrati attivamente inseriti nel mercato del lavoro regionale: un valore pari al 13% del totale nazionale. Tra essi, poco più di 25.000 erano le donne (31%) e nell'87% dei casi con un lavoro di tipo subordinato. Circa il 14% dei dipendenti stranieri registrati in Italia veniva attribuito al Veneto; ma se consideriamo il lavoro indipendente tale quota è appena dell'8% (**tab. 2.1.1**). In linea con i dati registrati per la popolazione residente, la maggior parte degli stranieri occupati in Veneto (sia maschi che femmine) proveniva dagli stati dell'Europa centro-orientale (31.500 unità); l'incidenza più elevata rispetto al contesto nazionale era invece riferita alle provenienze dall'Africa occidentale (quasi il 22%), trainate dalla forte presenza nel sistema produttivo regionale di immigrati ghanesi e senegalesi;
- nel 2002, gli occupati maschi risultavano in netta superiorità nel settore industriale (73%), mentre le donne, seppur consistenti anche nel comparto industriale (41%), prevalevano soprattutto nelle "altre attività", vale a dire nel terziario (56%). Sulla base delle età dei lavoratori, gli stranieri si concentravano nella classe 25-44 anni con un picco tra i 35 ed i 44 anni (**tab. 2.1.2**);
- una grossa fetta dei dipendenti stranieri residenti in Veneto era prevalentemente riconducibile al settore industriale (oltre 47.700 su di un totale di 71.100) e presentava forti concentrazioni nelle province di Vicenza (oltre 14.600) e Treviso (13.200); le attività indipendenti - in cui risultavano impegnati circa 10.400 stranieri - afferivano soprattutto al terziario (63%) e la presenza più significativa si registrava in provincia di Verona (quasi 3.000 occupati indipendenti); la presenza femminile prevaleva tra le occupazioni a carattere dipendente, con una distribuzione quasi equilibrata tra settore industriale e terziario. Rispetto al territorio, il numero di donne occupate raggiungeva livelli significativi nelle province di Vicenza (6.000), Verona (5.700, con oltre 1.000 lavoratrici indipendenti) e Treviso (5.200) (**tab. 2.1.3**).

2.2. Occupati dipendenti secondo il SIL/Archivi amministrativi Netlabor

- secondo elaborazioni condotte sui dati SIL/Giove 2005¹, gli extracomunitari occupati (nel lavoro dipendente privato) sono passati dai circa 53.000 del 1998 agli oltre 163.000 del 2003 secondo gli stock-flusso annuali (contando cioè tutti gli immigrati che nel corso dell'anno osservato hanno lavorato più o meno continuativamente); da poco meno di 39.000 del 1998 ai circa 114.000 del 2003 secondo gli stock di fine anno. Il numero di "esordienti" osservato per ogni anno (lavoratori assunti per la prima volta) ha mostrato un forte incremento nel corso del 2002 per effetto della regolarizzazione. Dei 163.000 lavoratori extracomunitari occupati nel corso del 2003, una quota rilevantissima - circa 100.000, pari al 60% del totale - è stata interessata da uno o più movimenti nel mercato del lavoro. Quanto alla distribuzione degli occupati per tipo di contratto, al 31 dicembre 2003 si evidenziava che oltre 91.000 lavoratori (pari a circa l'80%) risultavano occupati a tempo indeterminato, prevalentemente full time. Circa la metà dei lavoratori extracomunitari risultava occupata, in uno o più posti di lavoro, per almeno 11 mesi (**tab. 2.2.1**);²

¹ Per l'illustrazione del database *Giove* si rinvia ai materiali disponibili nel sito di Veneto Lavoro (www.venetolavoro.it) e al paper di D. Maurizio, *Costruzione e uso di Giove*, in corso di pubblicazione nella collana "I Tartufi".

² Per una più approfondita analisi delle informazioni relative ai percorsi dei lavoratori extracomunitari in Veneto, soprattutto in relazione ad un articolato confronto tra occupati immigrati ed italiani, per ovvie ragioni in questa sede non proponibile, si veda, anche per gli aspetti metodologici e le definizioni utilizzate: Veneto Lavoro (2005) "I lavoratori dipendenti in Veneto 1998-2003: profili e percorsi. Statistiche sistematiche da Giove 2005", collana *I Tartufi*, n. 20, disponibile anche nel sito di veneto Lavoro (www.venetolavoro.it).

- le informazioni disponibili sui “percorsi” dei lavoratori extracomunitari nel periodo preso in esame evidenzia che le probabilità di transitare da una categoria ad un'altra risultano elevate e rispecchiano la marcata mobilità di questo segmento di lavoratori nel contesto occupazionale veneto (**tab. 2.2.2**);
- nel triennio 2001-2003 i lavoratori extracomunitari occupati in regione (con un incremento nel periodo di quasi il 50%) da circa 78.000 sono passati ad oltre 114.000; la quota di donne immigrate occupate è salita dal 24% al 29% del totale, mentre le province di Treviso e Vicenza continuano a presentare le maggiori concentrazioni di lavoratori immigrati occupati (**tab. 2.2.3**);
- considerando lo stock-flusso, gli occupati extracomunitari in Veneto nel 2003 sono stati complessivamente oltre 163.000, ma già nel 2001 i valori risultavano nettamente elevati, pari a 112.000 unità. La particolare consistenza degli stock-flusso (rispetto ai dati di stock) evidenzia il grado di mobilità e stagionalità delle occupazioni e nel triennio analizzato, la differenza tra le due misure risulta particolarmente elevata nel 2003 (probabilmente, per il dispiegarsi degli effetti della regolarizzazione del 2002) e proporzionalmente riguarda in misura maggiore le donne che gli uomini (**tab. 2.2.4**);
- la distribuzione per settore (dati 2003), sia dei valori di stock che di stock-flusso, consente di registrare la grande rilevanza della presenza di extracomunitari in diversi comparti: agricoltura, settori industriali (metalmecanica, moda, legno-mobilia), costruzioni, ricettività, servizi; la differenza tra stock e stock-flusso è particolarmente accentuata per l'agricoltura e le costruzioni e dà un'importante indicazione dei livelli di stagionalità/temporaneità delle attività lavorative in questi settori (**tab. 2.2.5** e **tab. 2.2.6**);
- la distribuzione degli occupati per nazionalità evidenzia la superiorità dei rumeni (circa 17.000 occupati a stock e oltre 23.500 secondo lo stock-flusso del 2003); seguivano i marocchini (con circa 15.300 occupati a stock ed oltre 22.700 nei valori di stock-flusso), gli albanesi ed i serbo-montenegrini (con valori sempre al di sopra delle 10.000 unità sia tra gli occupati a stock che tra gli stock-flusso). Di rilievo era pure la consistenza dei lavoratori provenienti da Cina, Ghana, Bangladesh, Senegal, Moldavia, Nigeria, Polonia ed India. Come per i rumeni, i gruppi di connazionali moldavi e polacchi hanno compiuto un importante passo in avanti nella graduatoria delle nazionalità per effetto del processo di regolarizzazione avviato alla fine del 2002 che ha coinvolto un numero consistente di cittadini dell'Europa orientale. Nel loro insieme, i primi 12 Paesi concentrano il 75% degli immigrati occupati in regione (**tab. 2.2.7** e **tab. 2.2.8**);
- circa due terzi degli occupati extracomunitari ha un'età inferiore ai 35 anni e contribuisce quindi all'abbassamento dell'età media degli occupati; (**tab. 2.2.9** e **tab. 2.2.10**);
- confrontando i dati sui residenti al 31.12.2003 con gli occupati (stock flusso) nel corso del medesimo anno (**tab. 2.2.11**) o, analogamente, confrontando i dati sui permessi di soggiorno in essere³ a fine 2003 con i dati sugli occupati nel medesimo anno (**tab. 2.2.13**), si ricavano degli indici grezzi di tassi di occupazione per Centro per l'impiego (con indici elevati in tutto il Veneto centrale e, in modo particolare, nell'area pedemontana) e per nazionalità: si evidenzia che il tasso di attività degli immigrati è assai elevato, come tipico del resto delle situazioni caratterizzate da immigrati di prima generazione;
- secondo i dati del Censimento 2001, la percentuale di occupati stranieri sul totale dei residenti stranieri in regione era pari al 53,4%; i valori più elevati (attorno al 55%) sono stati segnalati per le province di Treviso, Vicenza, Belluno e Padova. Le stime per il 2003, effettuate a partire dalle risultanze anagrafiche a fine anno e dei dati forniti dalle amministrazioni provinciali e dai Centri per l'impiego del Veneto, ipotizzano una crescita complessiva del tasso di occupazione straniera fino al 70%, con valori particolarmente consistenti nelle province di Padova e Treviso (**tab. 2.2.12**).

³ Per alcune nazionalità, il dato sugli occupati (stock-flusso) supera quello sui permessi di soggiorno in essere a fine anno: ciò è dovuto al fatto che in quest'ultimo aggregato non sono inclusi coloro che hanno ottenuto nel corso dell'anno un permesso per lavoro stagionale già esauritosi (vedi ad esempio i polacchi, molto più numerosi tra gli occupati che tra i soggiornanti a fine anno).

2.3. Occupati dipendenti e autonomi (fonte: Inps)

- secondo i dati Inps di stock-flusso (vale a dire relativi a lavoratori per i quali è stato versato almeno un contributo nel corso dell'anno), i lavoratori dipendenti extracomunitari regolarmente occupati in Veneto erano nel 2002 oltre 131.000; nel corso del decennio 1991 – 2001 essi sono più che quintuplicati passando dalle 17.700 unità di inizio periodo alle circa 96.000 di fine 2001; il particolare incremento osservato nel 2002 dipende dall'impatto della regolarizzazione. I settori nei quali il ricorso alla manodopera immigrata risulta particolarmente intenso sono il commercio (33.200 occupati), l'industria metalmeccanica (26.300) e l'edilizia (21.700). Un graduale incremento nel tempo è stato registrato anche per i lavoratori autonomi, passati dalle 700 unità del 1991, quando a prevalere erano i commercianti, alle 4.900 del 2002 con un netto predominio degli artigiani (**tab. 2.3.1**);
- nel 2002, le province di Treviso e Vicenza si sono contraddistinte per le maggiori concentrazioni di lavoratori extracomunitari dipendenti (rispettivamente 32.000 e 30.500); guardando alla ripartizione per settore di attività, il comparto metalmeccanico e l'edilizia raccolgono un elevato numero di lavoratori immigrati nelle province di Treviso e Vicenza, mentre il commercio prevale nelle province di Verona e Venezia e per quanto riguarda il settore dei trasporti si riscontra una marcata concentrazione nel territorio veronese (**tab. 2.3.2**);
- quanto alla media annua pro capite delle retribuzioni pagate ai lavoratori extracomunitari, esse ammontavano, nel 2002 in Veneto, a circa 9.700 euro: più elevate per gli autonomi ed i dipendenti aziendali, più contenute per i lavoratori agricoli; il valore medio delle retribuzioni è risultata al di sopra della media regionale nelle province di Vicenza (11.074 euro), Treviso (10.968 euro) e Belluno (10.404 euro), mentre era particolarmente contenuto in provincia di Rovigo (6.701 euro) (**tab. 2.3.3**).

2.4. Lavoratori domestici (fonte: Inps)

- sulla base delle informazioni fornite dall'Osservatorio sui lavoratori domestici dell'Inps, nel 2003 i lavoratori domestici in Italia con almeno un contributo versato sono stati 485.000; la componente straniera, in fortissima crescita soprattutto nel corso dell'ultimo biennio osservato, ha raggiunto il 77% del totale (371.716); un'incidenza pressoché analoga ha riguardato anche il Veneto dove dei complessivi 35.663 lavoratori domestici rilevati, gli stranieri risultavano 27.729 (**tab. 2.4.1**);
- tra i lavoratori domestici stranieri, le donne con un'età particolarmente elevata, hanno rappresentato il gruppo più numeroso; rispetto ai primi anni del periodo oggetto di osservazione è possibile osservare un progressivo invecchiamento dei lavoratori occupati in questo settore (**tab. 2.4.2**);
- considerando il monte ore settimanale di impiego, dal 2002 (con il repentino ingresso in banca dati di un numero elevatissimo di lavoratori domestici stranieri) è evidente una marcata distinzione nelle modalità di occupazione del personale straniero rispetto a quello italiano: gli stranieri lavorano mediamente per un tempo più prolungato nell'arco della settimana, mentre tra gli italiani si riscontrano, in maggior misura, occupazioni a più ridotto impegno lavorativo (**tab. 2.4.4**).

2.5. Lavoratori agricoli (fonte: Inps)

- l'Osservatorio sulle aziende e gli operai agricoli istituito presso l'Inps ha quantificato in circa 980.000 il numero dei lavoratori agricoli in Italia nel 2004. Di essi circa 105.000 (pari all'11%) erano di origine extracomunitaria. Alla stessa data in Veneto erano iscritti al settore agricolo 13.600 lavoratori extracomunitari (il 40% del totale), pari al 13% dei lavoratori extracomunitari registrati in Italia (**tab. 2.5.1**);

- in prevalenza uomini, gli occupati in agricoltura extracomunitari rientrano nelle classi d'età ricomprese tra i 22 ed i 39 anni: si tratta quindi di personale tendenzialmente giovane (**tab. 2.5.2**);
- in ordine alle giornate complessivamente lavorate nel settore agricolo, gli extracomunitari risultano mediamente impiegati per periodi più brevi nel corso dell'anno rispetto ai comunitari, per i quali, viceversa, sono particolarmente frequenti occupazioni più durature; nel 2004, il 50% degli extracomunitari risultava occupato per meno di 50 giornate, mentre per il 50% dei comunitari il periodo d'impegno risultava superiore alle 150 giornate (**tab. 2.5.2**).

2.6. Cariche imprenditoriali

- una fonte informativa indiretta sull'occupazione autonoma degli immigrati è costituita dai dati Infocamere (Registro delle imprese): secondo tale fonte, a giugno 2005 a cittadini nati in Paesi non Ue (tra i quali peraltro si può stimare che circa il 30% sia costituito da cittadini italiani nati all'estero) venivano attribuite circa 28.700 "cariche imprenditoriali" (il 3,9% delle cariche totali); di queste circa 17.700 riguardavano i soli titolari d'impresa (**tab. 2.6.1**);
- i settori particolarmente interessati dall'imprenditoria extracomunitaria sono risultati il comparto manifatturiero e delle costruzioni (circa il 45% del totale delle cariche) ed il commercio-ristorazione (34%) (**tab. 2.6.2**); guardando ai soli titolari d'impresa, il comparto delle costruzioni, caratterizzato da tassi di crescita particolarmente elevati in tutto il periodo osservato, nel 2004 è risultato il maggior settore in regione (con circa 6.300 cariche, pari a circa il 40% del totale) (**tab. 2.6.3**);
- considerando alcune nazionalità specifiche, al primo semestre del 2005, si è evidenziata la consistente presenza relativa e la forte crescita delle cariche imprenditoriali detenute da marocchini (oltre 3.000), cinesi (circa 2.700) e rumeni (2.150), questi ultimi particolarmente presenti in regione rispetto al complessivo contesto nazionale (**tab. 2.6.4**); tra i titolari d'impresa, la graduatoria delle provenienze nel 2004 annoverava al primo posto i marocchini (con 2.073 imprenditori), seguiti dai cinesi (1.755), dai serbo-montenegrini (1.688) e dai rumeni (1.438). Il maggior numero di titolari d'impresa si riscontra nelle province di Treviso (quasi 3.800 e con una forte concentrazione di macedoni) e Verona (circa 3.700, con un elevato numero di rumeni). Nella provincia di Vicenza si osserva invece un particolare raggruppamento di titolari d'impresa originari dalla confederazione di Serbia e Montenegro (**tab. 2.6.5**).

2.7. Gli infortuni sul lavoro

- rispetto al biennio precedente, gli infortuni sul lavoro complessivamente denunciati all'Inail nel 2004 sono risultati in marcata diminuzione (940.000 infortuni denunciati, circa 13.000 in meno rispetto all'anno precedente); è risultata invece in aumento la quota degli incidenti occorsi a cittadini extracomunitari rispetto al totale: dal 9,6% del 2002 si è infatti passati al 12,3% del 2004. In Veneto, dei circa 119.000 infortuni sul lavoro denunciati nel 2004 circa 21.700 hanno coinvolto degli extracomunitari; questi ultimi hanno riguardato quasi esclusivamente il comparto industriale e dei servizi (circa il 98%) ed hanno prevalso nelle province di Vicenza e Treviso (in entrambe oltre 5.000). Dopo la crescita consistente del 2003, gli incidenti mortali sia in Italia che in Veneto sono ridiminuiti nel 2004: in regione si sono contati a fine anno 20 incidenti mortali con vittime lavoratori extracomunitari (pari a circa il 18% del totale) (**tab. 2.7.1**).

Tab. 2.1.1 – Veneto e Italia. Popolazione straniera residente occupata per sesso e area geografica di cittadinanza (Censimento 2001)

	Veneto			Italia			Quota Veneto/Italia		
	Maschi	Femmine	Totale	Maschi	Femmine	Totale	Maschi	Femmine	Totale
EUROPA	24.820	13.314	38.134	162.030	105.219	267.249	15,3	12,7	14,3
Unione Europea 15	2.034	2.593	4.627	26.934	33.479	60.413	7,6	7,7	7,7
Paesi di nuova adesione all'Ue	607	984	1.591	6.075	12.527	18.602	10,0	7,9	8,6
Europa centro-orientale	21.999	9.529	31.528	125.379	55.980	181.359	17,5	17,0	17,4
Altri paesi europei	180	208	388	3.642	3.233	6.875	4,9	6,4	5,6
AFRICA	21.635	5.251	26.886	150.171	37.474	187.645	14,4	14,0	14,3
Africa settentrionale	12.341	2.078	14.419	103.449	16.567	120.016	11,9	12,5	12,0
Africa occidentale	8.702	2.749	11.451	40.039	13.068	53.107	21,7	21,0	21,6
Africa orientale	267	265	532	4.624	6.713	11.337	5,8	3,9	4,7
Africa centro-meridionale	325	159	484	2.059	1.126	3.185	15,8	14,1	15,2
ASIA	7.924	3.369	11.293	69.853	42.321	112.174	11,3	8,0	10,1
Asia occidentale	544	125	669	5.836	1.273	7.109	9,3	9,8	9,4
Asia centro-meridionale	5.038	990	6.028	34.882	7.793	42.675	14,4	12,7	14,1
Asia orientale	2.342	2.254	4.596	29.135	33.255	62.390	8,0	6,8	7,4
AMERICA	1.979	2.958	4.937	26.709	40.647	67.356	7,4	7,3	7,3
America settentrionale	403	315	718	4.798	4.076	8.874	8,4	7,7	8,1
America centro-meridionale	1.576	2.643	4.219	21.911	36.571	58.482	7,2	7,2	7,2
OCEANIA	102	116	218	869	940	1.809	11,7	12,3	12,1
Apolidi	20	9	29	180	86	266	11,1	10,5	10,9
TOTALE	56.480	25.017	81.497	409.812	226.687	636.499	13,8	11,0	12,8
<i>di cui:</i>									
- dipendenti	49.846	21.257	71.103	334.895	175.735	510.630	14,9	12,1	13,9
- indipendenti	6.634	3.760	10.394	74.917	50.952	125.869	8,9	7,4	8,3

Fonte: elab. Veneto Lavoro su dati Istat (XIV Censimento generale della popolazione)

Tab. 2.1.2 – Veneto. Popolazione straniera residente occupata per classe di età ed attività economica (Censimento 2001)

	Agricoltura			Industria			Altre attività			TOTALE		
	Maschi	Femmine	Totale	Maschi	Femmine	Totale	Maschi	Femmine	Totale	Maschi	Femmine	Totale
15-19	40	16	56	1.433	562	1.995	272	246	518	1.745	824	2.569
20-24	137	64	201	3.880	1.553	5.433	966	1.216	2.182	4.983	2.833	7.816
25-29	282	167	449	7.041	2.469	9.510	2.084	2.616	4.700	9.407	5.252	14.659
30-34	379	146	525	10.057	2.474	12.531	3.022	3.067	6.089	13.458	5.687	19.145
35-44	673	261	934	13.943	2.560	16.503	4.771	4.361	9.132	19.387	7.182	26.569
45-54	249	95	344	3.957	602	4.559	1.902	1.915	3.817	6.108	2.612	8.720
55-64	65	23	88	496	77	573	473	414	887	1.034	514	1.548
65-74	12	2	14	92	10	102	88	52	140	192	64	256
75 e più	13	2	15	110	13	123	43	34	77	166	49	215
TOTALE	1.850	776	2.626	41.009	10.320	51.329	13.621	13.921	27.542	56.480	25.017	81.497

Fonte: elab. Veneto Lavoro su dati Istat (XIV Censimento generale della popolazione)

Tab. 2.1.3 – Veneto (dettaglio provinciale). Popolazione straniera residente occupata per posizione ed attività economica (Censimento 2001)

	Dipendenti				Indipendenti				TOTALE			
	Agricoltura	Industria	Altre attività	Totale	Agricoltura	Industria	Altre attività	Totale	Agricoltura	Industria	Altre attività	Totale
TOTALE												
Verona	795	8.494	5.931	15.220	84	919	1.900	2.903	879	9.413	7.831	18.123
Vicenza	370	14.617	3.807	18.794	40	788	936	1.764	410	15.405	4.743	20.558
Belluno	57	1.641	622	2.320	5	78	188	271	62	1.719	810	2.591
Treviso	521	13.205	3.361	17.087	39	786	1.155	1.980	560	13.991	4.516	19.067
Venezia	167	2.942	3.091	6.200	21	363	1.009	1.393	188	3.305	4.100	7.593
Padova	336	5.940	3.822	10.098	41	512	1.162	1.715	377	6.452	4.984	11.813
Rovigo	138	885	361	1.384	12	159	197	368	150	1.044	558	1.752
Veneto	2.384	47.724	20.995	71.103	242	3.605	6.547	10.394	2.626	51.329	27.542	81.497
<i>Italia</i>	<i>32.951</i>	<i>250.627</i>	<i>227.052</i>	<i>510.630</i>	<i>4.784</i>	<i>34.171</i>	<i>86.914</i>	<i>125.869</i>	<i>37.735</i>	<i>284.798</i>	<i>313.966</i>	<i>636.499</i>
FEMMINE												
Verona	220	1.500	2.955	4.675	41	164	864	1.069	261	1.664	3.819	5.744
Vicenza	132	3.138	2.140	5.410	20	136	456	612	152	3.274	2.596	6.022
Belluno	16	526	367	909	3	16	101	120	19	542	468	1.029
Treviso	132	2.748	1.705	4.585	18	122	494	634	150	2.870	2.199	5.219
Venezia	39	483	1.526	2.048	17	86	499	602	56	569	2.025	2.650
Padova	82	1.108	2.050	3.240	21	106	498	625	103	1.214	2.548	3.865
Rovigo	29	160	201	390	6	27	65	98	35	187	266	488
Veneto	650	9.663	10.944	21.257	126	657	2.977	3.760	776	10.320	13.921	25.017
<i>Italia</i>	<i>7.462</i>	<i>43.903</i>	<i>124.370</i>	<i>175.735</i>	<i>2.146</i>	<i>7.343</i>	<i>41.463</i>	<i>50.952</i>	<i>9.608</i>	<i>51.246</i>	<i>165.883</i>	<i>226.687</i>

Fonte: elab. Veneto Lavoro su dati Istat (XIV Censimento generale della popolazione)

Tab. 2.2.1 – Veneto. Occupati extracomunitari: alcuni profili generali (1998 – 2003)

	Totale						Femmine					
	1998	1999	2000	2001	2002	2003	1998	1999	2000	2001	2002	2003
A. QUADRO RIASSUNTIVO												
Totale lavoratori (Stock-flusso)	52.842	69.004	92.272	111.795	141.566	163.173	10.907	15.314	21.910	28.872	38.751	49.160
<i>di cui:</i>												
- Nuovo membro Ue	1.008	2.132	3.107	3.899	5.646	7.131	518	1.100	1.622	2.054	3.105	3.800
- Extra Ue	51.834	66.872	89.165	107.896	135.920	156.042	10.389	14.214	20.288	26.818	35.646	45.360
- Esordienti	12.963	21.314	30.821	30.216	43.628	38.309	3.304	5.620	8.733	10.021	14.172	15.848
Totale lavoratori (Stock al 31/12)	38.994	49.270	65.420	77.929	103.319	114.109	7.758	10.116	14.270	18.556	26.303	33.068
<i>di cui:</i>												
- Nuovo membro Ue	671	796	1.121	1.495	2.347	2.876	322	392	546	758	1.160	1.431
- Extra Ue	38.323	48.474	64.299	76.434	100.972	111.233	7.436	9.724	13.724	17.798	25.143	31.637
- Esordienti	8.670	13.634	19.573	17.940	31.845	24.468	2.062	3.124	4.927	5.513	9.440	10.261
B. TIPOLOGIE (IN RELAZIONE ALLA MOBILITA')												
Cambiati	3.749	4.500	6.209	8.049	8.790	11.710	556	754	1.191	1.624	2.074	2.888
Pluri-cambiati	1.076	1.398	2.255	2.853	3.250	3.500	142	180	370	532	667	817
Entrati	9.580	14.384	19.025	18.961	34.230	26.717	2.244	3.244	4.832	5.692	9.962	10.766
Pluri-entrati	2.530	3.573	6.537	6.740	7.097	7.414	430	756	1.418	1.770	2.011	2.397
Permanententi	22.059	25.415	31.394	41.326	49.952	64.768	4.386	5.182	6.459	8.938	11.589	16.200
Transitati	6.288	9.784	13.725	15.683	16.384	19.075	1.675	2.997	4.593	5.748	6.462	7.518
Pluri-transitati	1.551	2.269	3.715	4.991	5.926	6.648	278	559	951	1.392	1.760	2.176
Usciti	4.671	5.839	6.842	9.179	11.329	17.537	1.005	1.302	1.584	2.307	3.144	4.880
Pluri-usciti	1.338	1.842	2.570	4.013	4.608	5.804	191	340	512	869	1.082	1.518
Totale	52.842	69.004	92.272	111.795	141.566	163.173	10.907	15.314	21.910	28.872	38.751	49.160
C. CONDIZIONE CONTRATTUALE (SITUAZIONE A FINE ANNO)												
Apprendistato	1.636	2.905	4.307	5.099	5.463	6.306	510	933	1.421	1.784	2.011	2.320
Cfl	2.234	1.950	1.621	1.304	985	761	484	451	393	341	316	236
Tempo determinato	4.813	6.675	9.178	9.292	11.552	13.798	950	1.381	2.180	2.756	3.628	4.798
Tempo indeterminato	30.222	37.456	49.418	61.135	83.767	91.691	5.802	7.313	10.162	13.436	19.958	25.194
Somministrazione	76	273	883	1.086	1.541	1.549	6	33	109	233	385	516
N.d.	13	11	13	13	11	4	6	5	5	6	5	4
Totale	38.994	49.270	65.420	77.929	103.319	114.109	7.758	10.116	14.270	18.556	26.303	33.068
D. ORARIO DI LAVORO (SITUAZIONE A FINE ANNO)												
Full time	36.563	45.957	60.971	71.861	93.751	99.133	6.447	8.264	11.661	14.848	20.216	22.613
Part time	2.418	3.302	4.436	6.055	9.557	14.972	1.305	1.847	2.604	3.702	6.082	10.451
N.d.	13	11	13	13	11	4	6	5	5	6	5	4
Totale	38.994	49.270	65.420	77.929	103.319	114.109	7.758	10.116	14.270	18.556	26.303	33.068
E. DURATA COMPLESSIVA DEL TEMPO LAVORATO												
Fino a un mese	2.026	4.032	4.937	5.905	6.026	7.384	524	1.153	1.521	1.966	2.346	2.741
Da 1 a 3 mesi	5.481	9.881	12.941	13.593	13.486	17.638	1.370	2.538	3.875	4.484	5.044	6.436
Da 3 a 6 mesi	7.069	10.753	13.716	15.594	31.216	23.493	1.687	2.588	3.763	4.937	8.702	8.639
Da 6 a 11 mesi	11.402	13.330	20.664	24.299	28.483	35.200	2.164	2.842	4.687	6.232	8.256	11.526
Oltre 11 mesi	26.854	30.994	39.975	52.355	62.282	79.362	5.154	6.185	8.036	11.217	14.350	19.740
N.d.	10	14	39	49	73	96	8	8	28	36	53	78
Totale	52.842	69.004	92.272	111.795	141.566	163.173	10.907	15.314	21.910	28.872	38.751	49.160

Fonte: elab. Veneto Lavoro su dati Silrv-Giove 2005

Tab. 2.2.2 – Veneto. Percorsi degli occupati extracomunitari per tipologia

	TOTALE							Femmine						
	Cambiati	Entrati	Perm.	Transitati	Usciti	Assenti	Totale	Cambiati	Entrati	Perm.	Transitati	Usciti	Assenti	Totale
TIPOLOGIA nel 2003														
TIPOLOGIA nel 1998														
Cambiati	393	262	2.245	209	474	1.242	4.825	54	33	319	24	73	195	698
Entrati	756	598	5.391	547	1.028	3.790	12.110	143	145	1.153	106	225	902	2.674
Permanenti	1.557	766	10.726	555	2.431	6.024	22.059	271	154	1.950	129	507	1.375	4.386
Transitati	304	431	1.344	972	522	4.266	7.839	64	106	326	265	138	1.054	1.953
Usciti	269	314	1.188	305	391	3.542	6.009	43	56	221	47	83	746	1.196
Totale	3.279	2.371	20.894	2.588	4.846	18.864	52.842	575	494	3.969	571	1.026	4.272	10.907
TIPOLOGIA nel 2001														
TIPOLOGIA nel 1998														
Cambiati	702	328	2.326	199	523	747	4.825	96	41	332	25	74	130	698
Entrati	1.170	797	5.630	552	1.292	2.669	12.110	220	172	1.234	119	284	645	2.674
Permanenti	1.938	909	12.971	511	2.242	3.488	22.059	294	178	2.512	113	497	792	4.386
Transitati	387	772	1.038	1.411	577	3.654	7.839	88	197	244	370	131	923	1.953
Usciti	382	522	1.031	408	448	3.218	6.009	61	104	189	74	75	693	1.196
Totale	4.579	3.328	22.996	3.081	5.082	13.776	52.842	759	692	4.511	701	1.061	3.183	10.907
TIPOLOGIA nel 2000														
TIPOLOGIA nel 2000														
Cambiati	906	558	4.185	391	978	1.446	8.464	153	108	724	78	184	314	1.561
Entrati	2.125	1.467	11.706	1.355	2.860	6.049	25.562	472	352	2.749	298	760	1.619	6.250
Permanenti	2.365	1.049	19.383	713	3.446	4.438	31.394	425	241	3.748	156	756	1.133	6.459
Transitati	680	1.204	2.028	2.544	1.124	9.860	17.440	185	371	550	908	311	3.219	5.544
Usciti	461	626	1.555	635	704	5.431	9.412	92	132	337	146	167	1.222	2.096
Totale	6.537	4.904	38.857	5.638	9.112	27.224	92.272	1.327	1.204	8.108	1.586	2.178	7.507	21.910
TIPOLOGIA nel 2003														
TIPOLOGIA nel 2002														
Cambiati	2.785		6.307		2.948		12.040	654		1.360		727		2.741
Entrati	7.902		19.876		13.549		41.327	2.081		6.038		3.854		11.973
Permanenti	4.523		38.585		6.844		49.952	970		8.802		1.817		11.589
Transitati		3.945		7.084		11.281	22.310		1.330		2.703		4.189	8.222
Usciti		3.664		2.737		9.536	15.937		880		661		2.685	4.226
Totale	15.210	7.609	64.768	9.821	23.341	20.817	141.566	3.705	2.210	16.200	3.364	6.398	6.874	38.751

Fonte: elab. Veneto Lavoro su dati Silrv-Giove 2005

Tab. 2.2.3 – Veneto. Occupati (stock al 31 dicembre) per Centro per l'impiego, sesso ed anno (2001 – 2003)

	2001			2002			2003		
	Maschi	Femmine	Totale	Maschi	Femmine	Totale	Maschi	Femmine	Totale
Agordo	144	110	254	150	165	315	179	222	401
Belluno	637	401	1.038	729	508	1.237	844	619	1.463
Calalzo di Cadore	350	209	559	384	316	700	388	349	737
Feltre	306	167	473	462	265	727	439	350	789
BELLUNO	1.437	887	2.324	1.725	1.254	2.979	1.850	1.540	3.390
Camposampiero	1.564	436	2.000	2.009	611	2.620	2.557	938	3.495
Cittadella	2.200	534	2.734	3.073	1.024	4.097	3.019	1.117	4.136
Este	483	117	600	866	380	1.246	764	415	1.179
Monfalcone	420	115	535	808	381	1.189	862	425	1.287
Padova	3.676	1.348	5.024	4.835	2.015	6.850	6.181	4.508	10.689
Pieve di Sacco	445	89	534	561	159	720	851	338	1.189
PADOVA	8.788	2.639	11.427	12.152	4.570	16.722	14.234	7.741	21.975
Adria	167	42	209	300	58	358	318	82	400
Badia Polesine	232	84	316	377	138	515	326	135	461
Rovigo	326	126	452	536	233	769	549	284	833
ROVIGO	725	252	977	1.213	429	1.642	1.193	501	1.694
Castelfranco Veneto	2.832	718	3.550	3.893	985	4.878	3.755	1.106	4.861
Conegliano	2.799	820	3.619	3.419	1.124	4.543	3.794	1.264	5.058
Montebelluna	2.115	743	2.858	2.675	1.004	3.679	2.425	992	3.417
Oderzo	2.184	584	2.768	2.874	940	3.814	3.045	1.077	4.122
Pieve di Soligo	1.096	243	1.339	1.420	346	1.766	1.336	399	1.735
Treviso	4.622	1.610	6.232	6.122	2.206	8.328	6.140	2.567	8.707
Vittorio Veneto	676	251	927	859	415	1.274	838	482	1.320
TREVISO	16.324	4.969	21.293	21.262	7.020	28.282	21.333	7.887	29.220
Chioggia	135	45	180	284	86	370	263	98	361
Dolo	694	200	894	903	304	1.207	1.050	424	1.474
San Donà di Piave	921	211	1.132	1.351	469	1.820	1.588	592	2.180
Mirano	749	242	991	987	314	1.301	1.045	349	1.394
Portogruaro	458	135	593	778	251	1.029	891	373	1.264
Venezia	2.089	629	2.718	2.349	827	3.176	2.637	1.071	3.708
VENEZIA	5.046	1.462	6.508	6.652	2.251	8.903	7.474	2.907	10.381
Arzignano	4.806	956	5.762	5.400	1.135	6.535	5.467	1.136	6.603
Asiago	102	47	149	125	69	194	120	82	202
Bassano del Grappa	2.447	636	3.083	2.975	836	3.811	3.115	972	4.087
Lonigo	1.488	388	1.876	1.935	526	2.461	1.872	525	2.397
Schio	1.342	390	1.732	1.677	447	2.124	1.629	510	2.139
Thiene	1.603	430	2.033	2.024	503	2.527	2.014	567	2.581
Valdagno	921	327	1.248	1.201	422	1.623	1.139	422	1.561
Vicenza	3.674	1.545	5.219	5.169	2.081	7.250	5.142	2.293	7.435
VICENZA	16.383	4.719	21.102	20.506	6.019	26.525	20.498	6.507	27.005
Affi	1.183	365	1.548	1.301	426	1.727	1.385	527	1.912
San Bonifacio	1.618	354	1.972	2.260	531	2.791	2.463	651	3.114
Bovolone	533	170	703	623	221	844	749	324	1.073
Legnago	519	206	725	805	268	1.073	957	378	1.335
Verona	5.763	2.176	7.939	7.169	2.893	10.062	7.519	3.668	11.187
Villafranca di Verona	1.005	340	1.345	1.321	407	1.728	1.374	429	1.803
VERONA	10.621	3.611	14.232	13.479	4.746	18.225	14.447	5.977	20.424
<i>N.d.</i>	<i>49</i>	<i>17</i>	<i>66</i>	<i>27</i>	<i>14</i>	<i>41</i>	<i>12</i>	<i>8</i>	<i>20</i>
TOTALE	59.373	18.556	77.929	77.016	26.303	103.319	81.041	33.068	114.109

Fonte: elab. Veneto Lavoro su dati Silrv-Giove 2005

Tab. 2.2.4 – Veneto. Occupati (stock-flusso) per Centro per l'impiego, sesso e anno (2001 – 2003)

	2001			2002			2003		
	Maschi	Femmine	Totale	Maschi	Femmine	Totale	Maschi	Femmine	Totale
Agordo	215	166	381	213	225	438	257	316	573
Belluno	882	520	1.402	999	670	1.669	1.185	860	2.045
Calalzo di Cadore	475	299	774	519	422	941	558	547	1.105
Feltre	442	238	680	651	356	1.007	706	502	1.208
BELLUNO	2.014	1.223	3.237	2.382	1.673	4.055	2.706	2.225	4.931
Camposampiero	2.090	566	2.656	2.635	797	3.432	3.423	1.209	4.632
Cittadella	2.781	735	3.516	3.796	1.282	5.078	3.967	1.440	5.407
Este	634	169	803	1.071	434	1.505	1.192	539	1.731
Monfalcone	648	184	832	1.067	464	1.531	1.265	568	1.833
Padova	5.070	1.954	7.024	6.311	2.807	9.118	8.436	5.704	14.140
Pieve di Sacco	615	132	747	750	195	945	1.116	418	1.534
PADOVA	11.838	3.740	15.578	15.630	5.979	21.609	19.399	9.878	29.277
Adria	322	80	402	437	134	571	611	216	827
Badia Polesine	448	180	628	600	304	904	667	377	1.044
Rovigo	527	199	726	761	344	1.105	911	481	1.392
ROVIGO	1.297	459	1.756	1.798	782	2.580	2.189	1.074	3.263
Castelfranco Veneto	3.752	984	4.736	4.843	1.296	6.139	5.041	1.532	6.573
Conegliano	3.505	1.093	4.598	4.201	1.423	5.624	4.782	1.707	6.489
Montebelluna	2.869	1.053	3.922	3.534	1.342	4.876	3.422	1.387	4.809
Oderzo	2.794	751	3.545	3.595	1.193	4.788	4.017	1.475	5.492
Pieve di Soligo	1.349	307	1.656	1.697	444	2.141	1.755	508	2.263
Treviso	5.941	2.159	8.100	7.774	2.929	10.703	8.412	3.643	12.055
Vittorio Veneto	895	345	1.240	1.104	515	1.619	1.145	650	1.795
TREVISO	21.105	6.692	27.797	26.748	9.142	35.890	28.574	10.902	39.476
Chioggia	206	67	273	367	144	511	469	227	696
Dolo	929	313	1.242	1.239	452	1.691	1.454	638	2.092
San Donà di Piave	1.657	672	2.329	2.105	929	3.034	2.387	1.076	3.463
Mirano	1.185	349	1.534	1.424	456	1.880	1.575	557	2.132
Portogruaro	886	432	1.318	1.303	668	1.971	1.625	979	2.604
Venezia	3.149	1.027	4.176	3.326	1.295	4.621	3.739	1.617	5.356
VENEZIA	8.012	2.860	10.872	9.764	3.944	13.708	11.249	5.094	16.343
Arzignano	5.871	1.198	7.069	6.663	1.396	8.059	6.946	1.522	8.468
Asiago	130	72	202	155	97	252	173	114	287
Bassano del Grappa	3.161	907	4.068	3.742	1.158	4.900	3.934	1.354	5.288
Lonigo	1.932	520	2.452	2.406	689	3.095	2.501	738	3.239
Schio	1.838	552	2.390	2.155	621	2.776	2.110	680	2.790
Thiene	2.056	588	2.644	2.577	710	3.287	2.642	812	3.454
Valdagno	1.188	427	1.615	1.464	547	2.011	1.535	600	2.135
Vicenza	4.986	2.126	7.112	6.523	2.734	9.257	7.135	3.225	10.360
VICENZA	21.162	6.390	27.552	25.685	7.952	33.637	26.976	9.045	36.021
Affi	2.041	935	2.976	2.241	1.035	3.276	2.069	1.039	3.108
San Bonifacio	2.390	592	2.982	3.164	823	3.987	3.893	1.052	4.945
Bovolone	1.305	754	2.059	1.461	903	2.364	1.718	1.167	2.885
Legnago	889	378	1.267	1.264	525	1.789	1.556	749	2.305
Verona	9.132	4.182	13.314	10.660	5.165	15.825	11.492	6.055	17.547
Villafranca di Verona	1.453	582	2.035	1.817	758	2.575	2.037	817	2.854
VERONA	17.210	7.423	24.633	20.607	9.209	29.816	22.765	10.879	33.644
<i>N.d.</i>	<i>285</i>	<i>85</i>	<i>370</i>	<i>201</i>	<i>70</i>	<i>271</i>	<i>155</i>	<i>63</i>	<i>218</i>
TOTALE	82.923	28.872	111.795	102.815	38.751	141.566	114.013	49.160	163.173

Fonte: elab. Veneto Lavoro su dati Silrv-Giove 2005

Tab. 2.2.5 – Veneto. Occupati per Centro per l'impiego e settore (stock al 31.12.2003)

	Agric., pesca estrattive	Ind. alimentare	Sett. moda (tess.-abb.-calz.)	Carta, poligrafica	Chimica, gomma	Min. non metall.	Ind. metalmeccanica	Ind. mezzi di trasporto	Legno mobilio	Altre manifaturre	Gas, acqua, energia elett.	Costruzioni	Commercio	Servizi alle imprese	Trasporti e comunicazione	Credito e assicurazione	Alberghi, ristorazione	Altri servizi	Pubblica amministrazione	Missing	TOTALE
Agoordo	4	4	0	0	4	0	103	0	1	0	0	19	1	3	3	0	226	26	7	0	401
Belluno	25	18	36	5	75	60	474	1	35	3	0	211	63	71	17	2	132	176	59	0	1.463
Caltezo di Cadore	6	3	0	0	1	1	233	0	2	0	0	50	20	16	3	0	333	57	12	0	737
Feltre	32	7	25	3	11	15	352	0	10	2	0	101	17	22	25	1	35	99	32	0	789
BELLUNO	67	32	61	8	91	76	1.162	1	48	5	0	381	101	112	48	3	726	358	110	0	3.390
Camposampiero	168	45	398	83	133	164	927	2	225	17	0	631	194	71	94	0	58	235	28	22	3.495
Cittadella	228	82	405	153	197	123	1.115	14	186	24	0	559	216	88	250	2	108	344	27	15	4.136
Este	93	11	87	0	20	32	96	2	164	8	0	241	40	15	79	0	42	221	22	6	1.179
Monselice	70	86	103	6	48	20	172	5	28	3	4	223	64	19	50	0	39	246	19	82	1.287
Padova	321	111	451	67	244	89	1.100	27	214	55	5	1.242	611	950	984	24	998	2.978	215	3	10.689
Pieve di Sacco	39	14	320	6	30	13	120	22	19	1	0	218	41	48	21	0	35	164	73	5	1.189
PADOVA	919	349	1.764	315	672	441	3.530	72	836	108	9	3.114	1.166	1.191	1.478	26	1.280	4.188	384	133	21.975
Adria	15	7	50	1	5	8	100	28	3	0	0	67	17	14	18	0	27	34	5	1	400
Badia Polesine	33	16	96	8	9	10	106	1	19	3	0	80	19	10	14	0	19	13	4	1	461
Roivigo	39	14	208	10	11	10	102	3	18	9	0	163	29	32	27	2	43	87	25	1	833
ROVIGO	87	37	354	19	25	28	308	32	40	12	0	310	65	56	59	2	89	134	34	3	1.694
Castelfranco Veneto	112	104	944	40	216	141	1.183	18	396	9	2	961	135	82	156	3	105	196	37	21	4.861
Conedelgiano	173	63	139	51	189	145	2.035	84	591	47	2	566	160	171	215	2	125	230	68	2	5.058
Montebelluna	77	74	671	33	228	56	869	2	220	4	0	543	79	135	75	1	74	212	64	0	3.417
Oderzo	106	15	109	23	504	121	645	1	1.534	17	0	407	91	73	210	1	79	159	27	0	4.122
Pieve di Soligo	103	30	72	14	14	11	396	17	584	31	0	255	34	12	17	0	59	58	28	0	1.735
Treviso	219	78	865	132	184	297	1.560	68	373	27	0	1.401	377	780	366	13	456	1.173	337	1	8.705
Vittorio Veneto	27	17	99	0	61	21	309	2	168	0	0	219	25	54	17	0	84	165	52	0	1.320
TREVISO	817	381	2.899	293	1.396	792	6.997	192	3.866	135	4	4.352	901	1.307	1.056	20	982	2.193	613	24	29.220
Chioggia	24	1	88	0	5	2	20	7	3	0	0	118	13	23	11	0	18	26	2	0	361
Dolo	46	18	487	6	49	27	216	6	34	6	0	229	47	33	52	1	84	99	34	0	1.474
San Donà di Piave	79	72	23	37	18	14	537	3	75	13	1	552	99	118	20	0	271	222	25	1	2.180
Mirano	26	41	189	27	34	32	267	56	89	8	1	189	64	65	102	1	74	95	33	1	1.394
Portogruaro	27	2	9	10	8	29	150	18	159	4	0	348	48	66	64	1	146	135	40	0	1.264
Venezia	40	38	35	9	38	35	274	38	33	26	2	647	278	462	156	3	995	390	202	7	3.708
VENEZIA	242	172	831	89	152	139	1.464	128	393	57	4	2.083	549	767	405	6	1.588	967	336	9	10.381
Arzignano	18	26	4.005	27	215	215	1.170	10	78	6	0	311	147	125	40	1	75	106	19	9	6.603
Asiago	23	0	21	0	1	4	8	0	2	0	0	47	12	2	4	0	69	7	2	0	202
Bassano del Grappa	23	70	333	69	235	112	1.270	25	582	80	0	367	213	113	140	2	171	120	157	5	4.087
Lonigo	246	49	550	37	169	68	637	9	45	12	0	274	63	39	80	0	28	55	34	2	2.397
Schio	17	40	238	27	103	215	834	4	36	2	0	252	81	67	31	0	81	73	37	1	2.139
Thiene	30	27	254	57	241	71	754	1	119	14	2	448	128	58	59	1	77	157	48	35	2.581
Valdagno	7	30	436	2	114	30	427	0	33	85	0	210	37	22	26	0	42	52	8	0	1.561
Vicenza	126	77	473	125	451	239	1.437	53	136	203	11	1.258	448	704	239	15	550	506	286	98	7.435
VICENZA	490	319	6.310	344	1.529	954	6.537	102	1.031	402	13	3.167	1.129	1.130	619	19	1.093	1.076	591	150	27.005
Affi	57	28	109	5	20	370	153	11	22	3	1	175	110	51	60	0	541	109	87	0	1.912
San Bonifacio	124	62	482	8	47	72	440	6	105	3	1	494	159	124	414	1	93	468	11	0	3.114
Bovolone	228	31	98	16	2	16	202	11	79	7	0	115	47	52	87	0	19	55	7	1	1.072
Legnago	25	72	173	6	21	27	179	0	96	8	0	180	56	161	131	0	45	141	13	1	1.335
Verona	578	266	448	70	130	283	716	23	144	42	3	1.499	645	1.606	1.949	28	889	1.442	426	0	11.187
Villafraanca di Verona	153	274	183	21	32	37	277	15	15	9	0	207	100	131	170	9	80	73	17	0	1.803
VERONA	1.313	686	1.392	126	252	805	1.967	66	461	72	5	2.670	1.117	2.125	2.811	38	1.667	2.288	561	2	20.424
M.d.																				20	20
TOTALE	3.935	1.976	13.611	1.194	4.117	3.235	21.965	593	6.675	791	35	16.077	5.028	6.688	6.476	114	7.425	11.204	2.629	341	114.109

Fonte: elab. Veneto Lavoro su dati Silyr-Giove 2005

Tab. 2.2.6 – Veneto. Occupati per Centro per l'impiego e settore (stock-flusso 2003)

	Agric., pesca estrattive	Ind. alimentare	Sett. moda (tess.-abb.-calz.)	Carta, poligrafica	Chimica, gomma	Min. non metall.	Ind. metalmeccanica	Ind. mezzi di trasporto	Legno mobilio	Altre manifatturiere	Gas, acqua, energia elett.	Costruzioni	Commercio	Servizi alle imprese	Trasporti e comunicazione	Credito e assicurazione	Alberghi, ristorazione	Altri servizi	Pubblica amministrazione	Missing	TOTALE	
Agorde	4	6	0	0	6	0	115	0	2	0	0	25	2	6	4	0	355	34	11	3	573	
Belluno	50	30	47	5	85	85	640	1	50	4	1	321	86	104	35	2	186	232	81	0	2.045	
Calalzo di Cadore	12	4	0	0	1	1	321	0	12	0	0	74	25	27	5	0	532	86	14	0	1.105	
Feltre	63	16	43	4	16	17	510	0	12	2	0	176	30	35	35	1	68	134	46	0	1.208	
BELLUNO	129	56	90	9	108	103	1.586	1	67	6	1	596	143	172	79	3	1.141	486	152	3	4.931	
Camposampiero	219	63	546	97	178	245	1.304	2	284	27	0	792	237	93	130	0	76	268	39	32	4.632	
Cittadella	350	111	543	179	253	157	1.561	18	217	28	0	695	279	135	295	2	151	380	33	20	5.407	
Este	172	13	131	1	23	48	133	2	246	12	5	402	58	26	106	0	59	255	28	11	1.731	
Monfalcone	161	140	177	7	66	25	243	7	42	4	4	303	85	29	70	0	54	280	25	111	1.833	
Padova	513	149	632	92	355	113	1.499	34	283	70	7	1.693	823	1.375	1.258	30	1.588	3.352	271	3	14.140	
Pieve di Sacco	62	15	428	6	41	26	186	29	23	8	0	266	46	55	27	0	52	173	80	11	1.534	
PADOVA	1.477	491	2.457	382	916	614	4.926	92	1.095	149	16	4.151	1.528	1.713	1.886	32	1.980	4.708	476	188	29.277	
Adria	69	21	93	2	11	8	162	36	4	0	0	156	59	35	28	0	96	38	8	1	827	
Badia Polesine	374	26	150	9	13	15	146	1	36	3	0	136	34	18	17	0	32	27	4	3	1.044	
Rovigo	169	43	294	13	19	27	156	3	25	14	0	254	45	48	43	2	62	141	33	1	1.392	
ROVIGO	612	90	537	24	43	50	464	40	65	17	0	546	138	101	88	2	190	206	45	5	3.263	
Castelfranco Veneto	156	151	1.326	82	273	166	1.574	35	488	16	2	1.295	170	122	197	4	165	277	47	27	6.573	
Conegliano	257	94	197	69	248	163	2.483	108	714	75	2	759	221	257	262	2	170	317	86	5	6.489	
Montebelluna	171	101	957	47	319	66	1.175	2	323	4	0	781	100	179	101	1	123	284	75	0	4.809	
Montebelluna	205	44	130	26	686	141	823	1	1.992	23	0	550	114	96	283	1	138	211	28	0	5.492	
Pieve di Soligo	125	36	93	18	27	15	465	21	701	32	0	432	59	19	18	0	83	83	36	0	2.263	
Triviso	343	130	1.248	184	253	388	2.132	88	464	32	0	1.875	520	1.108	515	18	661	1.679	416	1	12.055	
Vittorio Veneto	51	25	131	0	77	27	413	13	204	1	0	322	30	76	20	0	118	217	70	0	1.795	
TREVISO	1.308	581	4.082	426	1.883	966	9.065	268	4.886	183	4	6.014	1.214	1.857	1.396	26	1.458	3.068	758	33	39.476	
Chioggia	85	2	151	0	7	3	30	10	8	0	0	180	53	37	14	0	59	55	2	0	696	
Dolo	81	22	690	10	90	31	289	11	43	9	1	318	71	40	62	1	126	152	44	1	2.092	
San Donà di Piave	147	103	30	42	26	18	720	4	105	28	1	749	161	237	26	0	696	328	38	4	3.463	
Mirano	44	100	267	38	49	42	373	169	108	10	1	272	87	115	152	1	103	143	57	1	2.132	
Pontegradura	106	15	11	28	12	40	209	24	211	8	0	496	105	136	91	1	830	210	71	0	2.604	
Venezia	88	53	46	11	45	53	395	61	38	32	2	771	357	631	212	6	1.824	478	246	7	5.356	
VENEZIA	551	295	1.195	129	229	187	2.016	279	513	87	5	2.786	834	1.196	557	9	3.638	1.366	458	13	16.343	
Arzignano	48	34	5.049	32	291	257	1.439	17	97	15	0	389	210	226	54	1	104	163	30	12	8.468	
Asiago	34	0	25	0	1	6	12	0	5	0	0	64	15	2	5	0	104	12	2	0	287	
Bassano del Grappa	58	85	434	94	313	147	1.649	41	674	94	0	469	272	150	198	2	240	174	187	7	5.288	
Lonigo	364	75	718	57	212	87	787	9	57	14	0	396	95	62	109	0	34	111	50	2	3.239	
Schio	24	46	344	31	129	292	1.047	6	46	4	0	331	103	83	40	0	105	103	54	2	2.790	
Thiene	48	41	359	65	313	90	985	1	166	15	2	596	171	91	70	1	111	225	61	43	3.454	
Valdagno	13	72	588	3	145	40	545	0	42	101	0	321	44	44	33	0	70	63	10	1	2.135	
Vicenza	205	105	657	185	586	301	2.001	88	170	260	16	1.738	992	1.003	315	22	805	723	433	155	10.360	
VICENZA	794	458	8.174	467	1.990	1.220	8.465	162	1.257	503	18	4.304	1.502	1.661	824	26	1.573	1.574	827	222	36.021	
Affi	189	33	136	5	27	460	195	15	28	4	1	224	148	72	71	0	1.134	261	105	0	3.108	
San Bonifacio	736	121	658	9	57	94	628	8	125	4	1	703	225	227	554	1	134	642	18	0	4.945	
Bovolone	1.730	44	130	20	2	18	258	16	99	10	1	161	72	75	144	0	22	73	9	1	2.885	
Legnago	691	52	92	6	29	36	239	0	133	8	0	245	86	224	189	0	65	190	19	1	2.305	
Verona	2.783	430	622	96	166	354	950	35	201	60	5	2.167	849	2.579	36	1.403	2.045	513	0	17.547		
Villafraanca di Verona	566	319	282	26	43	70	368	25	28	14	0	294	148	164	222	13	126	124	22	0	2.854	
VERONA	6.695	999	1.920	162	374	1.032	2.638	99	614	100	8	3.794	1.528	3.015	3.759	50	2.884	3.335	686	2	33.644	
<i>M.d.</i>																						<i>218</i>
TOTALE	11.566	2.970	18.455	1.599	5.493	4.172	29.160	941	8.497	1.045	52	22.191	6.887	9.715	8.589	148	12.864	14.743	3.402	684	163.173	

Fonte: elab. Veneto Lavoro su dati Silyr-Giove 2005

Tab. 2.2.7 – Veneto. Occupati per Centro per l'impiego e principali nazionalità di provenienza (stock al 31.12.2003)

	Romania	Marocco	Albania	Serbia-Montenegro*	Cina	Ghana	Bangladesh	Moldavia	Senegal	Nigeria	India	Croazia	Altri Paesi	TOTALE
Agordo	38	30	66	56	23	1	3	8	0	5	0	41	130	401
Belluno	84	113	241	212	71	8	2	20	6	13	17	172	504	1.463
Calalzo di Cadore	32	123	74	29	90		2	17		11	4	72	283	737
Feltre	52	166	101	29	123	2	1	17	10	9	12	26	241	789
BELLUNO	206	432	482	326	307	11	8	62	16	38	33	311	1.158	3.390
Camposampiero	1.301	355	347	124	268	37	52	143	106	110	35	51	566	3.495
Cittadella	1.309	429	370	254	125	192	32	231	123	108	15	109	839	4.136
Este	145	421	152	22	35	4	6	65	18	3	15	13	280	1.179
Monselice	230	299	154	35	78	1	5	140	10	64	3	8	260	1.287
Padova	2.931	1.055	1.016	248	448	16	200	1.454	81	581	59	225	2.375	10.689
Pieve di Sacco	146	275	95	27	304	5	7	103	5	40	1	16	165	1.189
PADOVA	6.062	2.834	2.134	710	1.258	255	302	2.136	343	906	128	422	4.485	21.975
Adria	24	63	68	19	42	2	11	14	6	10	3	38	100	400
Badia Polesine	44	156	77	5	79			8	1	9	7	0	75	461
Rovigo	106	56	166	16	216	1	1	28	13	33	5	12	180	833
ROVIGO	174	275	311	40	337	3	12	50	20	52	15	50	355	1.694
Castelfranco Veneto	1.269	662	314	324	561	299	24	49	243	45	55	92	924	4.861
Conegliano	451	556	670	322	308	285	80	48	414	140	73	232	1.479	5.058
Montebelluna	428	740	316	212	558	57	13	40	91	46	29	91	796	3.417
Oderzo	1.142	345	658	187	158	50	19	39	292	129	266	197	640	4.122
Pieve di Soligo	131	317	193	67	74	29	268	16	82	6	7	45	500	1.735
Treviso	686	1.178	1.034	912	882	129	335	207	207	209	63	248	2.617	8.707
Vittorio Veneto	118	118	224	59	59	22	5	23	53	30	6	39	564	1.320
TREVISO	4.225	3.916	3.409	2.083	2.600	871	744	422	1.382	605	499	944	7.520	29.220
Chioggia	49	61	62	11	76	2	1	9	2	10	2	11	65	361
Dolo	226	229	188	44	150	1	176	112	10	97	10	15	216	1.474
San Donà di Piave	318	204	349	106	78	9	179	54	116	72	17	76	602	2.180
Mirano	200	202	240	52	193	6	71	70	57	39	11	36	217	1.394
Portogruaro	170	116	245	102	22	13	3	37	21	19	29	54	433	1.264
Venezia	310	214	330	231	261	5	434	123	103	127	15	125	1.430	3.708
VENEZIA	1.273	1.026	1.414	546	780	36	864	405	309	364	84	317	2.963	10.381
Arzignano	165	426	338	1.221	43	836	1.073	64	238	66	1.322	29	782	6.603
Asiago	41	13	22	44	10	3	2	5		4	3	5	50	202
Bassano del Grappa	553	625	318	421	140	364	18	69	327	90	53	108	1.001	4.087
Lonigo	151	408	297	480	66	112	257	21	153	25	165	20	242	2.397
Schio	153	279	111	491	45	144	226	39	85	10	41	82	433	2.139
Thiene	175	395	151	523	34	228	259	48	79	40	19	30	600	2.581
Valdagno	66	108	115	417	38	168	117	20	30	31	217	18	216	1.561
Vicenza	578	702	628	1.568	250	365	355	155	220	178	64	128	2.244	7.435
VICENZA	1.882	2.956	1.980	5.165	626	2.220	2.307	421	1.132	444	1.884	420	5.568	27.005
Affi	296	295	160	148	91	184	26	23	11	23	3	41	611	1.912
San Bonifacio	303	975	250	199	116	87	31	66	115	74	267	37	594	3.114
Bovolone	211	223	94	81	34	16	0	36	24	31	52	6	265	1.073
Legnago	133	604	75	136	57	23	1	34	13	17	24	13	205	1.335
Verona	1.921	1.643	667	546	398	521	27	360	232	710	195	126	3.841	11.187
Villafranca di Verona	305	176	147	86	139	134	2	26	68	154	60	43	463	1.803
VERONA	3.169	3.916	1.393	1.196	835	965	87	545	463	1.009	601	266	5.979	20.424
<i>N.d.</i>	<i>3</i>	<i>5</i>	<i>1</i>	<i>1</i>	<i>1</i>	<i>2</i>	<i>0</i>	<i>1</i>	<i>2</i>	<i>0</i>	<i>0</i>	<i>0</i>	<i>4</i>	<i>20</i>
TOTALE	16.994	15.360	11.124	10.067	6.744	4.363	4.324	4.042	3.667	3.418	3.244	2.730	28.032	114.109

* È probabile che siano rimasti inclusi cittadini di altri Paesi dell'ex Jugoslavia registrati in banca dati precedentemente alla formazione dei nuovi Stati nazionali.

Fonte: elab. Veneto Lavoro su dati Silrv-Giove 2005

Tab. 2.2.8 – Veneto. Occupati per Centro per l'impiego e principali nazionalità di provenienza (stock-flusso 2003)

	Romania	Marocco	Albania	Serbia-Montenegro*	Cina	Ghana	Bangladesh	Senegal	Moldavia	Nigeria	Polonia	India	Altri Paesi	TOTALE
Agordo	68	38	98	72	25	2	5	1	11	9	15	1	228	573
Belluno	133	195	311	255	108	12	3	10	39	25	29	22	903	2.045
Calalzo di Cadore	65	174	98	43	136	0	4	0	24	12	47	8	494	1.105
Feltre	88	290	155	41	167	6	1	28	26	12	13	15	366	1.208
BELLUNO	354	697	662	411	436	20	13	39	100	58	104	46	1.991	4.931
Camposampiero	1.574	523	456	148	371	56	71	196	163	195	21	62	796	4.632
Cittadella	1.605	611	468	291	161	280	54	193	263	192	46	20	1.223	5.407
Este	193	688	214	32	62	5	16	31	75	4	65	16	330	1.731
Monselice	321	470	206	43	107	2	7	19	170	87	78	7	316	1.833
Padova	3.637	1.512	1.429	309	668	31	277	116	1.703	848	113	88	3.409	14.140
Piove di Sacco	179	363	125	31	390	5	17	7	116	55	12	4	230	1.534
PADOVA	7.509	4.167	2.898	854	1.759	379	442	562	2.490	1.381	335	197	6.304	29.277
Adria	78	135	105	34	84	5	14	11	35	28	70	8	220	827
Badia Polesine	86	338	144	15	127	0	0	7	12	18	143	20	134	1.044
Rovigo	167	118	223	26	325	1	8	20	41	74	126	11	252	1.392
ROVIGO	331	591	472	75	536	6	22	38	88	120	339	39	606	3.263
Castelfranco Veneto	1.660	999	397	414	781	405	33	356	61	70	44	65	1.288	6.573
Conegliano	578	694	818	374	410	361	107	589	73	189	240	92	1.964	6.489
Montebelluna	589	1.104	399	269	766	80	20	162	54	74	43	33	1.216	4.809
Oderzo	1.456	471	816	222	212	60	22	483	53	169	97	360	1.071	5.492
Pieve di Soligo	169	415	243	90	86	36	310	102	20	7	38	12	735	2.263
Treviso	905	1.631	1.329	1.153	1.309	184	448	323	294	317	158	76	3.928	12.055
Vittorio Veneto	148	171	292	83	74	28	6	88	28	42	40	8	787	1.795
TREVISO	5.505	5.485	4.294	2.605	3.638	1.154	946	2.103	583	868	660	646	10.989	39.476
Chioggia	99	120	83	17	141	2	6	5	13	20	38	3	149	696
Dolo	316	342	238	63	203	1	241	23	146	172	7	14	326	2.092
San Donà di Piave	479	346	559	165	120	13	296	187	64	121	79	27	1.007	3.463
Mirano	279	296	339	80	276	13	112	130	99	94	12	14	388	2.132
Portogruaro	320	240	467	190	37	43	25	36	55	27	81	47	1.036	2.604
Venezia	434	298	442	293	332	8	724	203	178	168	109	29	2.138	5.356
VENEZIA	1.927	1.642	2.128	808	1.109	80	1.404	584	555	602	326	134	5.044	16.343
Arzignano	212	533	407	1.459	72	1.116	1.311	358	88	94	21	1.667	1.130	8.468
Asiago	57	18	36	60	11	3	5	0	7	4	9	4	73	287
Bassano del Grappa	686	793	386	497	202	461	27	463	91	126	38	63	1.455	5.288
Lonigo	210	572	397	628	118	141	315	213	31	33	27	212	342	3.239
Schio	191	360	136	605	65	181	293	151	53	18	7	62	668	2.790
Thiene	232	558	183	642	55	337	324	138	67	57	9	25	827	3.454
Valdagno	89	145	155	520	60	250	156	51	30	46	12	285	336	2.135
Vicenza	777	999	853	2.028	379	508	481	335	229	258	78	141	3.294	10.360
VICENZA	2.454	3.978	2.553	6.439	962	2.997	2.912	1.709	596	636	201	2.459	8.125	36.021
Affi	482	473	225	182	112	263	54	19	51	33	127	10	1.077	3.108
San Bonifacio	587	1.423	373	280	159	122	39	182	105	107	296	385	887	4.945
Bovolone	512	539	129	349	55	25	1	41	79	40	454	67	594	2.885
Legnago	240	949	106	240	63	30	2	19	50	26	184	31	365	2.305
Verona	3.102	2.487	987	821	540	751	42	314	532	945	1.359	252	5.415	17.547
Villafranca di Verona	499	306	195	169	229	163	3	89	55	195	219	81	651	2.854
VERONA	5.422	6.177	2.015	2.041	1.158	1.354	141	664	872	1.346	2.639	826	8.989	33.644
<i>N.d.</i>	<i>16</i>	<i>37</i>	<i>5</i>	<i>4</i>	<i>4</i>	<i>13</i>	<i>8</i>	<i>27</i>	<i>3</i>	<i>35</i>	<i>1</i>	<i>6</i>	<i>59</i>	<i>218</i>
TOTALE	23.518	22.774	15.027	13.237	9.602	6.003	5.888	5.726	5.287	5.046	4.605	4.353	42.107	163.173

* E' probabile che siano rimasti inclusi cittadini di altri Paesi dell'ex Jugoslavia registrati in banca dati precedentemente alla formazione dei nuovi Stati nazionali.

Fonte: elab. Veneto Lavoro su dati Silrv-Giove 2005

Tab. 2.2.11 – Veneto. Extracomunitari residenti al 31.12.2003 ed occupati (stock-flusso 2003) per Centro per l'impiego

	Extracomunitari residenti (31.12.2003)	Occupati extracomunitari (stock-flusso 2003)	Stock occupati/ residenti
Aqordo	433	573	132,3
Belluno	3.018	2.045	67,8
Calalzo di Cadore	1.323	1.105	83,5
Feltre	2.453	1.208	49,2
BELLUNO	7.227	4.931	68,2
Camposampiero	4.620	4.632	100,3
Cittadella	5.438	5.407	99,4
Este	2.469	1.731	70,1
Monselice	2.419	1.833	75,8
Padova	19.216	14.140	73,6
Piove di Sacco	1.852	1.534	82,8
PADOVA	36.014	29.277	81,3
Adria	1.179	827	70,1
Badia Polesine	2.339	1.044	44,6
Rovigo	3.142	1.392	44,3
ROVIGO	6.660	3.263	49,0
Castelfranco Veneto	9.612	6.573	68,4
Conegliano	7.614	6.489	85,2
Montebelluna	6.823	4.809	70,5
Oderzo	6.484	5.492	84,7
Pieve di Soligo	3.974	2.263	56,9
Treviso	15.372	12.055	78,4
Vittorio Veneto	3.167	1.795	56,7
TREVISO	53.046	39.476	74,4
Chioggia	1.134	696	61,4
Dolo	3.359	2.092	62,3
San Donà di Piave	4.581	3.463	75,6
Mirano	3.193	2.132	66,8
Portogruaro	3.084	2.604	84,4
Venezia	10.311	5.356	51,9
VENEZIA	25.662	16.343	63,7
Arzignano	9.720	8.468	87,1
Asiago	628	287	45,7
Bassano del Grappa	7.787	5.288	67,9
Lonigo	4.705	3.239	68,8
Schio	5.255	2.790	53,1
Thiene	5.684	3.454	60,8
Valdagno	3.953	2.135	54,0
Vicenza	16.945	10.360	61,1
VICENZA	54.677	36.021	65,9
Affi	4.887	3.108	63,6
San Bonifacio	7.153	4.945	69,1
Bovolone	2.499	2.885	115,4
Legnago	3.647	2.305	63,2
Verona	26.136	17.547	67,1
Villafranca di Verona	4.067	2.854	70,2
VERONA	48.389	33.644	69,5
<i>N.d.</i>	-	218	-
TOTALE	231.675	163.173	70,4

Fonte: elab. Veneto Lavoro su dati Istat (Bilancio demografico cittadini stranieri 2003) e dati Silrv-Giove 2005

Tab. 2.2.12 – Veneto, dettaglio provinciale. Stranieri residenti ed occupati al Censimento 2001 e al 31.12.2003

	Censimento 2001		Occupati /residenti	Anagrafi comunali	Giove 2005	Occupati /residenti
	Extracomunitari residenti	Occupati extracomunitari		Extracomunitari residenti (31.12.2003)	Occupati extracomunitari (stock-flusso 2003)	
Belluno	4.427	2.390	54,0	7.227	4.931	68,2
Padova	20.746	11.092	53,5	36.014	29.277	81,3
Rovigo	3.661	1.685	46,0	6.660	3.263	49,0
Treviso	33.193	18.378	55,4	53.046	39.476	74,4
Venezia	13.279	6.701	50,5	25.662	16.343	63,7
Vicenza	35.894	19.879	55,4	54.677	36.021	65,9
Verona	32.848	16.745	51,0	48.389	33.644	69,5
<i>N.d.</i>	-	-	-	-	218	-
TOTALE	144.048	76.870	53,4	231.675	163.173	70,4

Fonte: elab. Veneto Lavoro su dati Istat (XIV Censimento generale della popol. e bilancio demografico cittadini stranieri 2003) e dati Silrv-Giove 2005

Tab. 2.2.13 – Veneto. Permessi di soggiorno ed occupati (stock e stock-flusso) per cittadinanza (2003)

<i>Aree geografiche e paesi di cittadinanza</i>	Permessi di soggiorno al 31.12.2003	Occupati extracomunitari (stock-flusso 2003)	Stock-flusso occupati / pds
EUROPA (non Ue)	108.292	79.479	73,4
Europa centro orientale	107.691	79.262	73,6
<i>di cui:</i> Albania	20.512	15.027	73,3
Bosnia - Erzegovina	4.987	3.127	62,7
Croazia	6.324	3.614	57,1
Estonia	65	28	43,1
Serbia-Montenegro*	14.491	13.237	91,3
Macedonia	6.575	3.560	54,1
Moldavia	10.001	5.287	52,9
Polonia	3.052	4.605	150,9
Romania	28.981	23.518	81,1
Russia	1.249	760	60,8
Slovenia	284	380	133,8
Ucraina	7.806	3.203	41,0
Altri paesi europei	601	217	36,1
AFRICA	58.635	49.793	84,9
Africa settentrionale	35.396	27.973	79,0
<i>di cui:</i> Algeria	1.711	1.731	101,2
Egitto	446	428	96,0
Marocco	29.519	22.774	77,2
Tunisia	3.626	2.982	82,2
Africa occidentale	21.148	20.056	94,8
<i>di cui:</i> Costa d'Avorio	1.180	1.145	97,0
Ghana	6.499	6.003	92,4
Nigeria	5.835	5.046	86,5
Senegal	5.462	5.726	104,8
Africa orientale	862	779	90,4
<i>di cui:</i> Etiopia	123	156	126,8
Maurizio	133	83	62,4
Somalia	182	180	98,9
Africa centro meridionale	1.229	985	80,1
ASIA	34.168	26.356	77,1
Asia occidentale	1.410	686	48,7
<i>di cui:</i> Iran	412	163	39,6
Israele	161	49	30,4
Asia centro meridionale	17.434	14.211	81,5
<i>di cui:</i> Bangladesh	6.513	5.888	90,4
Sri Lanka	5.009	2.904	58,0
India	4.795	4.353	90,8
Pakistan	891	782	87,8
Asia orientale	15.324	11.459	74,8
<i>di cui:</i> Cina	11.599	9.602	82,8
Filippine	2.720	1.379	50,7
Giappone	357	103	28,9
AMERICA	15.232	7.487	49,2
America settentrionale	4.314	209	4,8
<i>di cui:</i> Stati Uniti	4.196	163	3,9
America centro meridionale	10.918	7.278	66,7
<i>di cui:</i> R. Dominicana	1.228	887	72,2
Argentina	1.140	1.055	92,5
Brasile	2.937	1.853	63,1
Colombia	1.591	1.023	64,3
Peru'	976	622	63,7
OCEANIA	183	44	24,0
Apolidi	44	14	31,8
TOTALE extracomunitari	216.554	163.173	75,3
<i>di cui:</i>			
Paesi a forte press.migratoria	210.938	162.551	77,1

* È probabile che siano rimasti inclusi cittadini di altri Paesi dell'ex Jugoslavia registrati in banca dati precedentemente alla formazione dei nuovi Stati nazionali.

Fonte: elab. Veneto Lavoro su dati Istat - Ministero dell'Interno e Silvr-Giove 2005

Tab. 2.3.1 – Veneto e Italia. Lavoratori extracomunitari (autonomi e dipendenti) con almeno un rapporto di lavoro nell'anno (1991 – 2002)

Settori di attività	Anno											
	1991	1992	1993	1994	1995	1996	1997	1998	1999	2000	2001	2002
VENETO												
LAVORATORI AUTONOMI												
Artigiani	287	304	296	292	329	380	492	794	1.277	1.914	2.633	3.280
Cdcm	48	44	41	41	44	45	57	59	62	62	66	74
Commercianti	380	418	425	423	442	464	593	687	873	1.097	1.300	1.545
Totale	715	766	762	756	815	889	1.142	1.540	2.212	3.073	3.999	4.899
LAVORATORI DIPENDENTI												
Agricoltura ed Att. connesse	27	22	18	24	30	29	31	19	22	23	30	44
Alimentari e affini	446	439	435	534	599	799	952	1.055	1.412	1.678	1.904	2.620
Amministr. statali ed Enti Pubbl.	119	108	141	192	193	206	213	298	343	360	564	482
Carta - editoria	146	133	146	180	202	294	364	452	576	769	973	1.176
Chimica, gomma ecc.	1.495	1.633	1.835	2.754	3.912	5.774	6.401	6.925	7.866	9.294	9.893	11.346
Commercio	2.691	3.412	3.809	4.713	5.315	7.399	8.291	9.737	12.871	18.183	24.057	33.203
Credito ed Assicurazioni	40	41	39	42	46	58	54	60	55	54	62	70
Edilizia	1.516	2.005	2.212	2.556	2.903	4.397	4.795	5.069	6.784	9.017	10.550	21.693
Estrazione e trasform. minerali	761	849	900	1.062	1.362	1.722	1.869	2.043	2.414	2.928	3.178	3.752
Legno, Mobili	833	982	986	1.200	1.519	2.323	2.545	2.922	3.501	4.481	5.183	6.758
Metallurgia e Meccanica	2.845	3.210	3.208	4.206	5.913	8.669	10.081	11.833	14.405	18.575	21.477	26.320
Non individuabile	5.409	5.534	4.912	4.243	3.256	2.420	1.384	1.632	1.489	6.145	3.600	4.623
Servizi	99	118	141	171	185	311	326	386	520	672	915	1.457
Tessile e Abbigliamento	764	913	897	1.118	1.439	2.532	2.842	3.056	3.650	5.004	6.339	8.595
Trasporti e comunicazioni	382	544	608	898	1.294	1.752	2.415	2.718	3.994	5.596	6.269	8.023
Varie	114	117	127	127	177	291	322	349	443	555	760	950
Totale	17.687	20.060	20.414	24.020	28.345	38.976	42.885	48.554	60.345	83.334	95.754	131.112
ITALIA												
LAVORATORI AUTONOMI												
Artigiani	3.776	4.127	3.866	3.889	4.208	4.586	5.293	7.672	11.300	15.255	19.851	23.602
Cdcm	518	508	508	517	531	559	663	703	743	787	837	895
Commercianti	4.637	5.014	5.055	5.177	5.388	5.526	6.461	7.366	9.157	11.216	13.083	14.448
Totale	8.931	9.649	9.429	9.583	10.127	10.671	12.417	15.741	21.200	27.258	33.771	38.945
LAVORATORI DIPENDENTI												
Agricoltura ed Att. connesse	153	192	219	277	315	429	511	432	485	504	535	780
Alimentari e affini	3.875	4.183	4.212	4.792	5.353	7.483	8.243	8.998	10.774	13.433	16.611	23.230
Amministr. statali ed Enti Pubbl.	2.055	2.208	2.517	3.662	3.295	3.482	3.705	4.522	5.243	5.147	9.051	6.743
Carta - editoria	1.322	1.427	1.438	1.580	1.792	2.549	2.597	2.918	3.373	4.339	5.641	7.091
Chimica, gomma ecc.	7.001	7.623	7.593	10.057	13.259	19.154	21.490	23.070	25.817	31.767	36.962	44.536
Commercio	35.410	43.278	46.198	53.948	59.460	81.953	89.885	100.114	124.386	173.039	239.676	322.229
Credito ed Assicurazioni	873	950	1.022	1.117	1.140	1.222	1.204	1.205	1.212	1.216	1.425	1.615
Edilizia	15.286	19.854	18.926	20.064	21.781	34.104	35.964	38.219	50.468	69.251	89.095	174.532
Estrazione e trasform. minerali	4.444	4.856	4.697	5.265	6.336	7.933	8.586	9.269	10.684	13.557	15.935	19.818
Legno, Mobili	3.650	4.273	4.123	4.911	5.963	8.532	9.425	10.661	12.872	16.910	20.306	26.952
Metallurgia e Meccanica	21.884	23.533	22.419	26.792	35.274	48.036	54.606	62.899	73.814	93.652	112.904	139.205
Non individuabile	39.990	40.238	34.096	29.610	22.815	19.579	12.540	14.495	13.665	79.129	50.337	100.071
Servizi	1.426	1.584	1.558	1.794	1.982	3.172	3.184	3.457	4.478	5.928	8.177	13.713
Tessile e Abbigliamento	4.777	5.777	5.600	7.049	8.591	16.285	18.048	18.463	21.056	28.739	36.839	53.746
Trasporti e comunicazioni	3.568	4.296	4.591	5.834	7.830	10.730	13.753	16.124	21.792	30.381	39.201	49.473
Varie	1.833	1.840	1.840	2.036	2.421	3.288	3.576	3.863	4.443	5.341	6.739	8.566
Totale	147.547	166.112	161.049	178.788	197.607	267.931	287.317	318.709	384.562	572.333	689.434	992.300

Fonte: per il Veneto Inps, per l'Italia Dossier Statistico Immigrazione Caritas/Migrantes - Inps

Tab. 2.3.2 – Veneto. Lavoratori extracomunitari dipendenti per provincia di residenza e settore (2002)

	Belluno	Padova	Rovigo	Treviso	Venezia	Verona	Vicenza	VENETO	Italia
Agricoltura e attività connesse	1	6	2	19	5	9	2	44	780
Alimentari e affini	61	417	63	550	393	716	420	2.620	23.230
Enti Pubblici e P.A.	12	187	13	36	121	80	33	482	6.743
Carta e editoria	14	218	11	374	74	189	296	1.176	7.091
Chimica, gomma, ecc.	181	987	83	2.126	485	1.739	5.745	11.346	44.536
Commercio	1.308	5.984	592	5.468	6.298	7.912	5.641	33.203	322.229
Credito e assicurazioni	5	8	1	19	11	14	12	70	1.615
Edilizia	552	3.502	510	5.452	2.857	4.418	4.402	21.693	174.532
Estrazione e trasf. Minerali	77	463	45	931	162	1.151	923	3.752	19.818
Legno, mobilio	106	890	75	3.453	517	672	1.045	6.758	26.952
Metallurgia e meccanica	1.372	4.062	477	7.849	1.946	3.132	7.482	26.320	139.205
Servizi	48	257	25	305	217	324	281	1.457	13.713
Tessile e abbigliamento	145	1.540	414	2.725	546	1.161	2.064	8.595	53.746
Trasporti e comunicazioni	110	991	101	1.136	668	3.757	1.260	8.023	49.473
Varie	371	746	108	1.585	824	1.009	930	5.573	108.637
TOTALE	4.363	20.258	2.520	32.028	15.124	26.283	30.536	131.112	992.300

Fonte: Inps (Sistema previdenza)

Tab. 2.3.3 – Veneto. Lavoratori extracomunitari: retribuzioni pro capite annue per provincia di residenza e settore di prevalente contribuzione (2002)

	Belluno	Padova	Rovigo	Treviso	Venezia	Verona	Vicenza	VENETO	Italia
Dipendenti aziendali	10.528	9.364	7.805	11.133	8.877	9.166	11.271	10.153	8.824
Agricoli	660	519	437	474	170	472	368	460	167
<i>di cui</i>									
- a tempo determinato	673	520	437	475	137	462	342	453	161
Domestici	4.363	3.001	2.274	3.313	3.481	3.856	3.842	3.325	3.294
Autonomi	14.057	12.213	10.730	13.731	13.852	11.528	12.998	12.767	12.238
<i>di cui</i>									
- artigiani	15.511	12.101	10.910	14.456	14.398	11.590	12.722	12.972	12.137
- commercianti	12.442	12.497	10.557	12.150	13.276	11.749	14.086	12.590	12.771
- coltivatori diretti	6.336	8.799	6.874	7.481	9.158	6.178	6.864	7.366	6.294
TOTALE	10.404	8.411	6.701	10.968	8.670	8.666	11.074	9.695	7.941

Fonte: Inps (Sistema previdenza)

Tab. 2.4.1 – Veneto e Italia. Lavoratori domestici, stranieri e totale (1999 – 2003)

	Veneto		Italia		quota Veneto/Italia	
	Lavoratori stranieri	Totale lavoratori	Lavoratori stranieri	Totale lavoratori	Lavoratori stranieri	Totale lavoratori
1999	5.107	13.400	124.885	247.279	4,1%	5,4%
2000	6.005	14.107	137.643	259.675	4,4%	5,4%
2001	6.437	14.522	143.294	266.229	4,5%	5,5%
2002	25.538	33.521	348.968	469.686	7,3%	7,1%
2003	27.729	35.663	371.716	485.091	7,5%	7,4%

Fonte: elab. Veneto Lavoro su dati Inps (Osservatorio sui lavoratori domestici - www.inps.it)

Tab. 2.4.2 – Veneto. Lavoratori domestici stranieri per sesso e classe di età (1999 – 2003)

	Fino a 20	21 - 25	26 - 30	31 - 40	41 - 50	51 - 60	61 - 65	oltre 65	Totale
FEMMINE									
1999	82	465	785	1.530	945	305	38	11	4.161
2000	76	543	909	1.804	1.158	412	46	10	4.958
2001	55	508	898	1.992	1.450	505	45	19	5.472
2002	414	2.282	3.358	6.664	7.175	2.690	252	65	22.900
2003	245	2.156	3.558	7.036	8.141	3.450	345	93	25.024
MASCHI									
1999	17	106	181	402	191	46	2	1	946
2000	17	92	194	446	229	67	2	0	1.047
2001	12	68	154	398	251	74	8	0	965
2002	101	422	588	899	466	143	15	4	2.638
2003	67	370	611	959	504	170	20	4	2.705
TOTALE									
1999	99	571	966	1.932	1.136	351	40	12	5.107
2000	93	635	1.103	2.250	1.387	479	48	10	6.005
2001	67	576	1.052	2.390	1.701	579	53	19	6.437
2002	515	2.704	3.946	7.563	7.641	2.833	267	69	25.538
2003	312	2.526	4.169	7.995	8.645	3.620	365	97	27.729

Fonte: elab. Veneto Lavoro su dati Inps (Osservatorio sui lavoratori domestici - www.inps.it)

Tab. 2.4.3 – Veneto. Lavoratori domestici per numero di ore settimanali di impiego (1999 – 2003)

	Fino a 10	da 11 a 20	da 21 a 30	da 31 a 40	da 41 a 50	Oltre 50	Totale
STRANIERI							
1999	774	715	2.046	1.001	404	167	5.107
2000	927	805	2.309	1.207	557	200	6.005
2001	966	980	2.558	1.270	451	212	6.437
2002	1.510	2.929	13.972	3.959	1.519	1.649	25.538
2003	1.608	2.948	15.555	4.524	1.603	1.491	27.729
ITALIANI							
1999	2.712	2.096	2.514	653	238	80	8.293
2000	2.695	2.084	2.413	606	243	61	8.102
2001	2.739	2.113	2.383	590	199	61	8.085
2002	2.709	2.157	2.274	560	219	64	7.983
2003	2.713	2.117	2.318	540	197	49	7.934
TOTALE							
1999	3.486	2.811	4.560	1.654	642	247	13.400
2000	3.622	2.889	4.722	1.813	800	261	14.107
2001	3.705	3.093	4.941	1.860	650	273	14.522
2002	4.219	5.086	16.246	4.519	1.738	1.713	33.521
2003	4.321	5.065	17.873	5.064	1.800	1.540	35.663

Fonte: elab. Veneto Lavoro su dati Inps (Osservatorio sui lavoratori domestici - www.inps.it)

Tab. 2.5.1 – Veneto e Italia. Lavoratori agricoli: extracomunitari e totale (2000 – 2004)

	Veneto		Italia		quota Veneto/Italia	
	Extracom.	Totale	Extracom.	Totale	Extracom.	Totale
2000	7.212	34.594	70.341	930.839	10,3%	3,7%
2001	8.475	35.638	77.106	926.760	11,0%	3,8%
2002	11.019	37.529	105.685	961.953	10,4%	3,9%
2003	13.063	39.157	119.820	986.420	10,9%	4,0%
2004	13.590	39.468	104.968	979.887	12,9%	4,0%

Fonte: elab. Veneto Lavoro su dati Inps (Osservatorio sulle aziende e gli operai agricoli - www.inps.it)

Tab. 2.5.2 – Veneto. Lavoratori agricoli extracomunitari per sesso e classe di età (2000 – 2004)

	fino a 21	da 22 a 29	da 30 a 39	da 40 a 49	da 50 a 59	da 60 a 64	65 ed oltre	TOTALE
FEMMINE								
2000	201	790	880	452	86	6	1	2.416
2001	351	991	1.052	533	95	6	6	3.034
2002	592	1.221	1.222	601	115	4	2	3.757
2003	347	1.460	1.656	976	208	20	2	4.669
2004	314	1.504	1.869	1.196	260	20	2	5.165
MASCHI								
2000	307	1.361	1.842	1.029	225	25	7	4.796
2001	501	1.615	1.997	1.061	238	26	3	5.441
2002	971	2.421	2.423	1.191	232	20	4	7.262
2003	558	2.709	2.998	1.650	419	50	10	8.394
2004	495	2.530	3.143	1.709	488	49	11	8.425
TOTALE								
2000	508	2.151	2.722	1.481	311	31	8	7.212
2001	852	2.606	3.049	1.594	333	32	9	8.475
2002	1.563	3.642	3.645	1.792	347	24	6	11.019
2003	905	4.169	4.654	2.626	627	70	12	13.063
2004	809	4.034	5.012	2.905	748	69	13	13.590

Fonte: elab. Veneto Lavoro su dati Inps (Osservatorio sulle aziende e gli operai agricoli - www.inps.it)

Tab. 2.5.3 – Veneto. Lavoratori agricoli comunitari ed extracomunitari per classi di giornate lavorate (2000 – 2004)

	fino a 50 gg	da 51 a 100 gg	da 101 a 150 gg	oltre 150 gg	TOTALE
EXTRACOMUNITARI					
2000	4.114	1.027	660	1.411	7.212
2001	4.636	1.176	695	1.968	8.475
2002	5.382	2.438	823	2.376	11.019
2003	6.410	2.158	1.262	3.233	13.063
2004	6.676	2.462	1.149	3.303	13.590
COMUNITARI					
2000	8.789	3.023	2.318	13.252	27.382
2001	8.680	2.941	2.082	13.460	27.163
2002	8.692	2.709	1.920	13.189	26.510
2003	8.658	2.523	1.832	13.081	26.094
2004	8.378	2.560	1.934	13.006	25.878
TOTALE					
2000	12.903	4.050	2.978	14.663	34.594
2001	13.316	4.117	2.777	15.428	35.638
2002	14.074	5.147	2.743	15.565	37.529
2003	15.068	4.681	3.094	16.314	39.157
2004	15.054	5.022	3.083	16.309	39.468

Fonte: elab. Veneto Lavoro su dati Inps (Osservatorio sulle aziende e gli operai agricoli - www.inps.it)

Tab. 2.6.1 – Veneto e Italia. Cariche imprenditoriali, per tipologia delle cariche, detenute da soggetti di nazionalità extracomunitaria al 31 dicembre 2000 – 2004 e 30 giugno 2005

	2000	2001	2002	2003	2004	30.06. 2005
VENETO						
A. Totale cariche imprenditoriali	717.072	725.627	732.629	732.698	738.792	740.154
- Agricoltura e pesca	134.219	127.019	121.259	115.874	113.366	
B. Cariche impr. cittadini nati in Paesi non Ue	14.859	17.418	20.274	23.100	26.563	28.668
- Agricoltura e pesca	552	560	583	596	617	636
di cui:						
- titolare			10.952	13.188	16.013	17.716
- socio			3.717	3.989	4.354	4.587
- amministratore			4.367	4.833	5.130	5.362
- altre cariche			1.238	1.090	1.066	1.003
Quota B/A	2,1	2,4	2,8	3,2	3,6	3,9
ITALIA						
A. Totale cariche imprenditoriali	7.575.672	7.709.404	7.807.144	7.818.885	7.872.501	7.868.571
- Agricoltura e pesca	1.220.616	1.194.699	1.170.933	1.145.387	1.128.649	
B. Cariche impr. cittadini nati in Paesi non Ue	156.316	184.026	211.552	237.117	268.652	286.542
- Agricoltura e pesca	6.738	7.179	7.773	8.040	8.318	8.517
di cui:						
- titolare			124.364	145.411	173.634	188.464
- socio			23.872	25.251	26.244	27.371
- amministratore			50.221	54.182	57.134	59.809
- altre cariche			13.095	12.273	11.640	10.898
Quota B/A	2,1	2,4	2,7	3,0	3,4	3,6

Fonte: elab. Veneto Lavoro su dati CCIAA di Padova "La dinamica dell'imprenditoria extracomunitaria in provincia di Padova nel 2004"; per i dati al 30.06.2005 "Gli imprenditori extracomunitari in provincia di Padova al 30 giugno 2005".

Tab. 2.6.2 – Cariche imprenditoriali detenute da soggetti nati in Paesi non Ue per settori di attività economica al 31 dicembre 2002 – 2004 e 30 giugno 2005

Settore	Veneto				Italia			
	2002	2003	2004	30.06.2005	2002	2003	2004	30.06.2005
Agricoltura	571	584	603	620	7.602	7.880	8.163	8.364
Pesca	12	12	14	16	171	160	155	153
AGRICOLTURA E PESCA	583	596	617	636	7.773	8.040	8.318	8.517
Estrattive	9	8	7	8	93	99	103	113
Manifatturiere	3.755	3.975	4.213	4.386	33.706	35.654	37.419	38.776
Energia	12	12	12	11	203	252	265	278
Costruzioni	4.462	5.808	7.488	8.440	34.628	43.709	55.963	62.797
MANIFATT. E COSTRUZ.	8.238	9.803	11.720	12.845	68.630	79.714	93.750	101.964
Commercio	5.337	6.114	7.033	7.678	73.729	83.600	96.723	103.261
Alberghi e risoranti	1.528	1.690	1.864	1.942	14.379	15.576	16.393	17.190
COMMERCIO-RISTORAZ.	6.865	7.804	8.897	9.620	88.108	99.176	113.116	120.451
Trasporti e comunicazione	1.426	1.547	1.872	1.996	10.373	11.421	14.593	16.151
Intermed. monet. - finanz.	252	242	236	240	2.740	2.752	2.656	2.707
Servizi alle imprese	2.062	2.241	2.327	2.409	21.848	23.716	23.827	24.209
SERVIZI alle IMPRESE	3.740	4.030	4.435	4.645	34.961	37.889	41.076	43.067
Istruzione	75	76	67	63	791	810	807	807
Sanità	88	99	110	109	1.379	1.369	1.386	1.362
Altri servizi	564	566	597	618	6.891	7.334	7.754	7.879
Servizi domestici	0	0	0	0	8	9	1	0
SERVIZI alle PERSONE	727	741	774	790	9.069	9.522	9.948	10.048
Non classif.	121	126	120	132	3.011	2.776	2.444	2.495
TOTALE	20.274	23.100	26.563	28.668	211.552	237.117	268.652	286.542

Fonte: elab. Veneto Lavoro su dati CCIAA di Padova "La dinamica dell'imprenditoria extracomunitaria in provincia di Padova nel 2004"; per i dati al 30.06.2005 "Gli imprenditori extracomunitari in provincia di Padova al 30 giugno 2005".

Tab. 2.6.3 – Veneto. Imprenditori extracomunitari attivi titolari di impresa, per attività economica (2000 – 2004)

Attività economica	Valori assoluti			Incremento %	
	2002	2003	2004	03/02	04/03
Agricoltura e pesca	403	419	440	4,0	5,0
Attività manifatturiere	1.673	1.886	2.077	12,7	10,1
<i>di cui:</i>					
- Confezioni articoli vestiario	674	798	914	18,4	14,5
- Fabbr.e lav. prodotti metallo	244	297	315	21,7	6,1
Costruzioni	3.535	4.747	6.258	34,3	31,8
Commercio	3.317	3.883	4.649	17,1	19,7
Pubblici esercizi	361	366	377	1,4	3,0
Trasporti e comunicazione	739	874	1.140	18,3	30,4
Credito e assicurazioni	110	112	120	1,8	7,1
Attività immob. e servizi alle imprese	489	571	597	16,8	4,6
Servizi alle persone	306	307	328	0,3	6,8
Imprese non class.	19	23	27	21,1	17,4
TOTALE	10.952	13.188	16.013	20,4	21,4

Fonte: Unioncamere del Veneto "Il Veneto delle imprese - Rapporto 2005"

Tab. 2.6.4 – Veneto e Italia. Cariche imprenditoriali detenute da soggetti nati in alcuni Paesi non Ue al 31 dicembre 2000 – 2004 e 30 giugno 2005 (principali nazionalità nel Veneto)

Nazionalità	Veneto					
	2000	2001	2002	2003	2004	30.06.2005
VENETO						
Cinese	930	1.220	1.571	1.931	2.385	2.655
Marocchina	1.103	1.503	1.935	2.337	2.787	3.005
Rumena	340	537	783	1.190	1.822	2.150
Nigeriana	267	383	479	573	650	700
Albanese	286	481	724	938	1.276	1.489
ITALIA						
Cinese	12.807	16.007	19.248	22.328	26.158	28.114
Marocchina	14.049	19.660	24.261	28.237	34.426	37.377
Rumena	3.488	5.060	6.786	9.316	14.170	16.501
Nigeriana	1.581	2.446	3.159	3.804	4.562	4.849
Albanese	3.989	6.001	8.595	11.536	15.654	18.074
Quota Veneto/Italia						
Cinese	7,3	7,6	8,2	8,6	9,1	9,4
Marocchina	7,9	7,6	8,0	8,3	8,1	8,0
Rumena	9,7	10,6	11,5	12,8	12,9	13,0
Nigeriana	16,9	15,7	15,2	15,1	14,2	14,4
Albanese	7,2	8,0	8,4	8,1	8,2	8,2

Fonte: elab. Veneto Lavoro su dati CCIAA di Padova "La dinamica dell'imprenditoria extracomunitaria in provincia di Padova nel 2004"; per i dati al 30.06.2005 "Gli imprenditori extracomunitari in provincia di Padova al 30 giugno 2005".

Tab. 2.6.5 – Veneto. Imprenditori extracomunitari attivi titolari di impresa, per Stato di nascita e provincia - principali nazionalità (2004)

	Belluno	Padova	Rovigo	Treviso	Venezia	Verona	Vicenza	VENETO
Marocco	115	286	131	530	150	622	239	2.073
Cina	14	388	203	334	267	343	206	1.755
Serbia e Montenegro	39	94	16	370	161	257	751	1.688
Romania	4	378	19	179	138	587	133	1.438
Albania	22	188	79	212	167	265	163	1.096
Macedonia	29	41	2	377	156	14	69	688
Nigeria	4	143	42	60	37	179	46	511
Senegal	13	29	10	144	135	54	80	465
Tunisia	8	49	57	41	27	199	44	425
Bangladesh	0	23	0	59	94	6	137	319
<i>Altri Stati</i>	345	713	96	1.479	736	1.160	1.026	5.555
TOTALE	593	2.332	655	3.785	2.068	3.686	2.894	16.013

Fonte: Unioncamere del Veneto "Il Veneto delle imprese - Rapporto 2005"

Tab. 2.7.1 – Veneto. Infortuni sul lavoro avvenuti nel periodo 2002 – 2004 e denunciati all’Inail per gestione, anno e provincia

	2002	2003	2004	2002	2003	2004	2002	2003	2004	2002	2003	2004
EXTRACOMUNITARI												
Belluno	505	577	582	8	19	19	513	596	601	0	1	3
Padova	2.673	3.420	3.358	53	54	46	2.726	3.474	3.404	2	4	4
Rovigo	232	309	380	18	20	24	250	329	404	0	0	2
Treviso	4.341	4.859	5.018	54	87	100	4.395	4.946	5.118	6	7	3
Venezia	1.807	2.325	2.449	17	38	43	1.824	2.363	2.492	3	3	1
Verona	3.979	4.299	4.362	153	184	168	4.132	4.483	4.530	3	10	5
Vicenza	4.630	4.963	5.007	104	103	111	4.734	5.066	5.118	4	5	2
Veneto	18.167	20.752	21.156	407	505	511	18.574	21.257	21.667	18	30	20
<i>Italia</i>	<i>88.613</i>	<i>104.293</i>	<i>110.816</i>	<i>4.133</i>	<i>5.030</i>	<i>5.067</i>	<i>92.746</i>	<i>109.323</i>	<i>115.883</i>	<i>120</i>	<i>161</i>	<i>167</i>
TOTALE												
Belluno	4.685	4.492	4.463	185	179	170	4.870	4.671	4.633	3	4	7
Padova	20.102	20.779	20.401	891	894	894	20.993	21.673	21.295	22	24	17
Rovigo	4.367	4.197	4.244	555	489	497	4.922	4.686	4.741	7	3	8
Treviso	20.355	20.894	20.743	1.077	1.062	1.093	21.432	21.956	21.836	33	30	23
Venezia	20.119	19.398	19.418	623	602	623	20.742	20.000	20.041	19	27	20
Verona	25.019	23.779	22.126	2.165	1.950	1.895	27.184	25.729	24.021	29	35	27
Vicenza	23.449	21.605	21.164	1.027	935	951	24.476	22.540	22.115	23	24	11
Veneto	118.096	115.144	112.559	6.523	6.111	6.123	124.619	121.255	118.682	136	147	113
<i>Italia</i>	<i>894.665</i>	<i>880.409</i>	<i>869.629</i>	<i>73.515</i>	<i>71.346</i>	<i>69.089</i>	<i>968.180</i>	<i>951.755</i>	<i>938.718</i>	<i>1.457</i>	<i>1.418</i>	<i>1.263</i>
Quota Extracomunitari su Totale												
Belluno	10,8	12,8	13,0	4,3	10,6	11,2	10,5	12,8	13,0	0,0	25,0	42,9
Padova	13,3	16,5	16,5	5,9	6,0	5,1	13,0	16,0	16,0	9,1	16,7	23,5
Rovigo	5,3	7,4	9,0	3,2	4,1	4,8	5,1	7,0	8,5	0,0	0,0	25,0
Treviso	21,3	23,3	24,2	5,0	8,2	9,1	20,5	22,5	23,4	18,2	23,3	13,0
Venezia	9,0	12,0	12,6	2,7	6,3	6,9	8,8	11,8	12,4	15,8	11,1	5,0
Verona	15,9	18,1	19,7	7,1	9,4	8,9	15,2	17,4	18,9	10,3	28,6	18,5
Vicenza	19,7	23,0	23,7	10,1	11,0	11,7	19,3	22,5	23,1	17,4	20,8	18,2
Veneto	15,4	18,0	18,8	6,2	8,3	8,3	14,9	17,5	18,3	13,2	20,4	17,7
<i>Italia</i>	<i>9,9</i>	<i>11,8</i>	<i>12,7</i>	<i>5,6</i>	<i>7,1</i>	<i>7,3</i>	<i>9,6</i>	<i>11,5</i>	<i>12,3</i>	<i>8,2</i>	<i>11,4</i>	<i>13,2</i>

Fonte: elab. Veneto Lavoro su dati Inail "Rapporto Annuale Regionale 2004 - Veneto" e "Rapporto Annuale 2004 - Statistiche"

3. IMMIGRATI AL LAVORO. MISURE DI FLUSSO

3.1. Assunzioni di lavoratori extracomunitari

- complessivamente, il totale delle assunzioni avvenute in Veneto è andato progressivamente aumentando nel corso degli anni: dalle 285.000 assunzioni del 1992 si sono infatti raggiunte le circa 550.000 nel 2003 (per il 2004 il dato è ancora parziale). Singolarmente considerata, la quota delle assunzioni di personale extracomunitario è andata aumentando in maniera più consistente che per il totale: dai 12.200 avviamenti avvenuti del 1992 si è passati ai circa 116.000 del 2003, con un incremento medio annuo di quasi il 30%, passando da un'incidenza sul totale di appena il 4% ad oltre il 21% degli ultimi anni. Il trend di crescita ha coinvolto, pur in maniera differenziata, tutti i settori: in ogni caso, fino al 2002, la quota maggioritaria delle assunzioni di lavoratori extracomunitari è stata determinata dal grande fabbisogno espresso dall'industria con valori complessivi spesso vicini al 60%; facevano seguito il comparto dei servizi (destinatario di circa un terzo delle assunzioni totali) e, infine, l'agricoltura (10%), anch'essa fortemente dipendente, nelle lavorazioni stagionali, dalla disponibilità di manodopera extracomunitaria. Nel 2003 la differenziazione tra industria e servizi è andata notevolmente assottigliandosi: mentre nell'industria si contava il 48% delle assunzioni, nei servizi la quota raggiungeva oramai il 42%. L'andamento delle assunzioni nell'arco temporale osservato ha inoltre evidenziato una crescente femminilizzazione della manodopera extracomunitaria: nel 2003 il 35% delle assunzioni di extracomunitari ha riguardato la componente femminile (questa quota ancora nel 1997 era al di sotto del 20%). Quanto alle tipologie di rapporti instaurati, nel 2003 i contratti a tempo determinato e quelli di lavoro interinale hanno rappresentato circa il 55% del totale, mentre circa il 40% ha riguardato contratti a tempo indeterminato: si tratta di una distribuzione abbastanza simile a quella osservata anche per i cittadini italiani (**tab. 3.1.1**);
- come già in parte anticipato, l'incidenza delle assunzioni di extracomunitari sul totale delle assunzioni è salita dal 4% del biennio 1992-1993 ad oltre il 21% nel 2003 e, stando ai primi dati disponibili, anche nel 2004 (**graf. 3.1.1**);
- circa la metà delle assunzioni di immigrati registrate in Veneto nel 2003 (e nel 2004) hanno riguardato cittadini provenienti dall'Europa, soprattutto da quella orientale; per quanto riguarda le singole nazionalità, quote particolarmente elevate di assunzioni sono state registrate per i cittadini rumeni (16%), i marocchini (14%), gli albanesi (8%), gli jugoslavi (6%) ed i cinesi (oltre il 5%) (**tab. 3.1.2**);
- anche se parziali, i dati riferiti ai singoli Centri per l'impiego hanno evidenziato nel 2004 un distribuito incremento dell'incidenza percentuale delle assunzioni di extracomunitari sul totale. I territori maggiormente interessati da avviamenti di lavoratori immigrati sono stati Bovolone (43,3%), Arzignano (38,4%), Camposampiero (36%), Oderzo, Castelfranco Veneto e San Bonifacio (attorno al 30%), Cittadella, Conegliano, Montebelluna, Pieve di Soligo e Lonigo (al di sopra del 25%) (**tab. 3.1.3**);
- le prime informazioni a consuntivo per il 2005 fornite dall'Inail¹ quantificano in circa 118.000 le assunzioni di extracomunitari avvenute in Veneto nel corso dell'anno; un valore superiore è registrato solo dalla regione Lombardia. Guardando al rapporto tra assunzioni totali e di lavoratori immigrati, il Veneto si colloca, con il 23%, alle spalle del solo Trentino Alto Adige, regione nella quale gli extracomunitari rappresentano oramai ben il 36% dei nuovi avviati. Indici di specializzazione particolarmente elevati (i più elevati d'Italia) sono stati rilevati per Trentino Alto Adige (2,11), Veneto (1,34) e Friuli Venezia Giulia (1,33) e sottolineano una ancora marcata vocazione delle regioni del Nord-est all'inserimento di personale non italiano nel proprio mercato occupazionale (**tab. 3.1.4**).

¹ La distribuzione dei dati Inail per regione è influenzata dalla quota rilevante di dati "non attribuiti" (territorialmente).

3.2. Autorizzazioni rilasciate

- le autorizzazioni rilasciate nel 2004 sono state 10.226, in lieve diminuzione rispetto al 2003 quando esse di poco hanno sfiorato le 10.900 unità. Solo 1.643 (il 16%) hanno riguardato assunzioni a tempo indeterminato (**tab. 3.2.1**);
- osservando l'andamento delle autorizzazioni per trimestre e per mese si evidenzia l'accentuata dinamica a partire dal 1999 con un'ovvia concentrazione nei periodi a ridosso della definizione delle quote; anche nel 2004 le autorizzazioni rilasciate si sono concentrate nei primissimi mesi dell'anno (**graf. 3.2.1; graf. 3.2.2**);
- pur rimanendo contenute, rispetto al 2003 sono aumentate le assunzioni di lavoratori con contratto a tempo indeterminato (passate da 1.186 del 2003 a 1.643 del 2004). La quasi totalità delle autorizzazioni concesse nel 2004 a lavoratori extracomunitari per lavoro a tempo determinato ha riguardato il lavoro stagionale (8.359 su 8.583); circa $\frac{3}{4}$ delle assunzioni stagionali (6.364) sono state realizzate nel settore agricolo. Le nazionalità maggiormente coinvolte sono state quelle dell'Est Europa ed in particolar modo la polacca (2.969) e la rumena (2.951) (**tab. 3.2.2**);
- assai problematica risulta la misurazione del tasso di copertura, inteso come rapporto tra autorizzazioni rilasciate e quote assegnate: nel 2003 a fronte di 9.815 quote assegnate al Veneto, le autorizzazioni rilasciate sono state 10.891; nel 2004 a fronte di 13.496 quote assegnate sono state rilasciate 10.226 autorizzazioni; per il 2005 le quote assegnate sono state, inizialmente, 11.920, ma a queste vanno aggiunti gli stanziamenti effettuati da successive circolari aventi ad oggetto la redistribuzione delle quote residue (**tab. 3.2.3**);
- anche la quota di autorizzazioni rilasciate per motivi particolari (1.376 nel 2003 e 1.321 nel 2004) continua a mantenersi su livelli significativi ed evidenzia valori elevati soprattutto per le attività di formazione/lavoro presso aziende italiane e a seguito di trasferimento in Italia (per appalti etc.) di lavoratori dipendenti da aziende estere: queste quote "particolari" sono aumentate anche per "compensazione" con le restrizioni poste al canale "normale" delle autorizzazioni (**tab. 3.2.4**);
- alla data del 15 novembre 2005, a fronte delle complessive 32.000 domande pervenute, le autorizzazioni rilasciate in Veneto sono state circa 11.300; di queste oltre la metà ha riguardato il lavoro stagionale. Il grado di copertura rispetto alle richieste avanzate è risultato particolarmente basso per le quote destinate ai lavoratori extracomunitari subordinati non stagionali (di "altre nazionalità"), mentre guardando alle quote riservate, Moldavia, Marocco ed Albania hanno fatto registrare differenziali particolarmente elevati tra numero di domande pervenute e le autorizzazioni rilasciate (**tab. 3.2.5**);
- le ultime informazioni disponibili in materia di programmazione dei flussi sono ricavate dai due Dpcm relativi alle quote previste per il 2006 sia per i lavoratori extracomunitari che per quelli neocomunitari². Per il 2006 sono stati previsti 170.000 ingressi di lavoratori provenienti da Paesi extra europei e 170.000 ingressi di cittadini neocomunitari.³ Dei complessivi ingressi in Italia previsti per i cittadini extracomunitari solo 50.000 riguardano il lavoro stagionale, mentre le rimanenti quote sono destinate al lavoro subordinato a tempo indeterminato ed in minima parte a quello autonomo. La differenza tra le quote previste per il 2005 e le effettive domande pervenute nell'anno evidenzia, ancora una volta, la consistenza dei potenziali flussi in ingresso nel nostro Paese (**tab. 3.2.6**).

² La pubblicazione in Gazzetta Ufficiale dei due Dpcm, quindi la loro effettiva entrata in vigore, è prevista per i primi giorni del mese di marzo. Dal 18 febbraio sono comunque in distribuzione presso gli uffici postali italiani i kit con i moduli e le informazioni necessarie per l'ingresso e l'assunzione dei lavoratori extracomunitari. Secondo le prime notizie (www.stranieriinitalia.it), già nel corso della prima giornata di distribuzione sono stati ritirati in tutta Italia circa 900mila kit.

³ La normativa prevede che ai cittadini neocomunitari vengano date chances d'ingresso per lavoro non inferiori a quelle concesse agli extra UE.

3.3. Libretti di lavoro

- i nuovi libretti di lavoro rilasciati dalle Direzioni provinciali del lavoro a cittadini extracomunitari sono stati nel 2002 pari a 14.047, un valore inferiore a quello dell'anno precedente a causa dell'esaurirsi degli effetti della regolarizzazione avviata nel 1998 e del blocco delle autorizzazioni agli ingressi; è quindi del tutto coerente l'aumento della quota di libretti di lavoro rilasciati (soprattutto alle donne) a seguito di ricongiungimento familiare: erano il 18% nel 2000, sono stati il 27% nel 2001 e hanno raggiunto il 40% nel 2002 (oscillando tra il 31% di Rovigo e il 58% di Belluno). Osservando la dinamica temporale, è possibile osservare come in corrispondenza alle regolarizzazioni o all'incremento delle quote previste per lavoratori residenti all'estero vi sia una netta prevalenza della componente maschile (1999, 2000 e 2001), mentre nei momenti di "blocco", quando l'unico canale aperto, oltre al lavoro stagionale, rimane quello dei ricongiungimenti familiari, prevalga la componente femminile (1998, 2002) (**tab. 3.3.1** e **graf. 3.3.1**);
- quanto alle nazionalità, nel 2001 i libretti di lavoro sono stati rilasciati soprattutto a rumeni, marocchini, albanesi e cinesi; nel 2002 prevalgono ancora i rumeni, seguiti da marocchini, albanesi, polacchi e cinesi; i ricongiungimenti familiari incidono particolarmente per le provenienze extraeuropee (**tab. 3.3.2**).

Tab. 3.1.1 – Veneto. Assunzioni di extracomunitari (1992 – 2004)

	1992	1993	1994	1995	1996	1997	1998	1999	2000	2001	2002	2003	2004*
Assunzioni totali	284.725	239.772	290472	342275	334320	352.616	389.461	483.571	503.714	542.217	549.413	547.138	479.563
Assunzioni extracomunitari	12.184	9.569	13.721	18.438	26.266	30.317	31.113	49.079	70.296	84.093	107.873	115.531	103.616
PER SETTORE:													
- Agricoltura	2.315	2.007	2.223	2.739	3.652	5.237	3.816	5.381	7.037	8.237	9.804	11.885	9.288
- Industria	5.757	4.400	7.540	11.137	16.259	17.476	18.205	26.158	38.665	43.354	57.648	55.338	53.745
- Altre attività	4.112	3.162	3.958	4.562	6.355	7.604	9.092	17.540	24.380	32.301	40.103	48.087	40.369
- Missing									214	201	318	221	214
<i>Comp. %</i>													
- Agricoltura	19,0%	21,0%	16,2%	14,9%	13,9%	17,3%	12,3%	11,0%	10,0%	9,8%	9,1%	10,3%	9,0%
- Industria	47,3%	46,0%	55,0%	60,4%	61,9%	57,6%	58,5%	53,3%	55,0%	51,6%	53,4%	47,9%	51,9%
- Altre attività	33,7%	33,0%	28,8%	24,7%	24,2%	25,1%	29,2%	35,7%	34,7%	38,4%	37,2%	41,6%	39,0%
- Missing									0,3%	0,2%	0,3%	0,2%	0,2%
PER GENERE:													
maschi	10.215	7.812	10.805	14.602	21.047	24.833	24.493	37.251	52.427	60.297	75.409	75.309	69.127
femmine	1.969	1.757	2.916	3.836	5.219	5.484	6.620	11.828	17.869	23.796	32.464	40.222	34.489
<i>Comp. %</i>													
maschi	83,8%	81,6%	78,7%	79,2%	80,1%	81,9%	78,7%	75,9%	74,6%	71,7%	69,9%	65,2%	66,7%
femmine	16,2%	18,4%	21,3%	20,8%	19,9%	18,1%	21,3%	24,1%	25,4%	28,3%	30,1%	34,8%	33,3%
PER CONTRATTO DI LAVORO:													
- apprendistato									4.346	4.737	4.793	5.437	6.729
- formazione lavoro									1.234	984	806	551	51
- tempo determinato									36.108	45.991	53.341	63.707	59.272
<i>di cui interinale</i>									5.743	10.226	15.836	18.305	18.694
- tempo indeterminato									28.594	32.365	48.927	45.835	37.561
- lavoro a domicilio									13	15	5	1	3
- missing									1	1	1	0	0
<i>Comp. %</i>													
- apprendistato									6,2%	5,6%	4,4%	4,7%	6,5%
- formazione lavoro									1,8%	1,2%	0,7%	0,5%	0,0%
- tempo determinato									51,4%	54,7%	49,4%	55,1%	57,2%
<i>di cui interinale</i>									8,2%	12,2%	14,7%	15,8%	18,0%
- tempo indeterminato									40,7%	38,5%	45,4%	39,7%	36,3%
- lavoro a domicilio									0,0%	0,0%	0,0%	0,0%	0,0%
- missing									0,0%	0,0%	0,0%	0,0%	0,0%
PER TIPOLOGIA DI ORARIO:													
part time +20 ore									3.200	4.594	6.300	8.799	9.339
part time -20 ore									2.125	3.322	5.373	8.447	6.753
full-time									64.970	76.176	96.199	98.285	87.524
missing									1	1	1	0	0
<i>Comp. %</i>													
part time +20 ore									4,6%	5,5%	5,8%	7,6%	9,0%
part time -20 ore									3,0%	4,0%	5,0%	7,3%	6,5%
full-time									92,4%	90,6%	89,2%	85,1%	84,5%
missing									0,0%	0,0%	0,0%	0,0%	0,0%
Quota extracomunitari/totale	4,3%	4,0%	4,7%	5,4%	7,9%	8,6%	8,0%	10,1%	14,0%	15,5%	19,6%	21,1%	21,6%

* dati parziali riferiti a 38 Cpi del Veneto (esclusi Venezia e Villafranca)

Fonte: elab. Veneto Lavoro su dati Ministero del lavoro/Amministrazioni provinciali del Veneto - Cpi (estrazione di ottobre 2005)

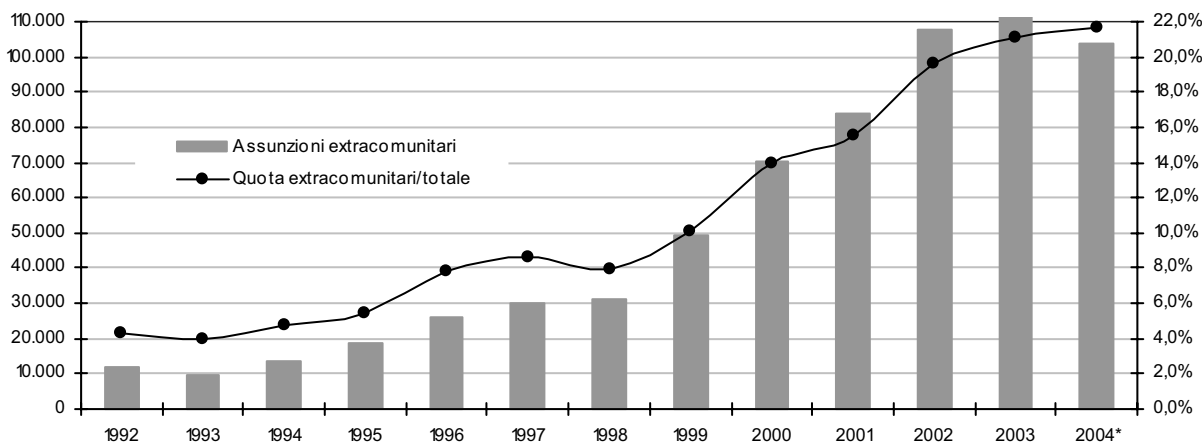
Graf. 3.1.1 – Veneto. Assunzioni di extracomunitari (1992 – 2004)

* dati parziali riferiti a 38 Cpi del Veneto

Fonte: elab. Veneto Lavoro su dati Ministero del lavoro - Amministrazioni provinciali del Veneto - Cpi (estrazione di ottobre 2005)

Tab. 3.1.2 – Veneto. Assunzioni di cittadini extracomunitari per paese di provenienza (2000 – 2004)

	Valori assoluti					Comp. %				
	2000	2001	2002	2003	2004*	2000	2001	2002	2003	2004*
EUROPA	26.661	31.837	46.867	54.918	50.119	37,9	37,9	43,4	47,5	48,4
Albania	6.638	7.704	9.187	8.920	8.335	9,4	9,2	8,5	7,7	8,0
Bielorussia	29	75	84	94	75	0,0	0,1	0,1	0,1	0,1
Bosnia- Erzegov.	1.058	1.095	1.713	1.417	1.549	1,5	1,3	1,6	1,2	1,5
Bulgaria	158	206	326	329	373	0,2	0,2	0,3	0,3	0,4
Croazia	1.488	1.505	1.999	1.922	1.779	2,1	1,8	1,9	1,7	1,7
Jugoslavia**	6.190	6.484	7.384	6.702	6.317	8,8	7,7	6,8	5,8	6,1
Macedonia	1.498	1.474	2.099	1.724	1.801	2,1	1,8	1,9	1,5	1,7
Moldova	457	884	2.535	4.981	4.329	0,7	1,1	2,3	4,3	4,2
Rumena	5.824	8.146	14.134	18.704	16.594	8,3	9,7	13,1	16,2	16,0
Russia	264	325	459	630	551	0,4	0,4	0,4	0,5	0,5
Svizzera	54	72	98	89	95	0,1	0,1	0,1	0,1	0,1
Turchia	39	94	110	122	91	0,1	0,1	0,1	0,1	0,1
Ucraina	187	410	1.607	2.844	3.127	0,3	0,5	1,5	2,5	3,0
Polonia	1.673	2.180	3.247	4.379	3.016	2,4	2,6	3,0	3,8	2,9
Slovacchia	328	402	772	940	976	0,5	0,5	0,7	0,8	0,9
Slovenia	226	185	280	216	217	0,3	0,2	0,3	0,2	0,2
Ungheria	111	150	284	221	314	0,2	0,2	0,3	0,2	0,3
<i>Altri</i>	<i>439</i>	<i>446</i>	<i>549</i>	<i>684</i>	<i>580</i>	<i>0,6</i>	<i>0,5</i>	<i>0,5</i>	<i>0,6</i>	<i>0,6</i>
AFRICA	30.297	34.677	38.263	36.350	31.173	43,1	41,2	35,5	31,5	30,1
Algeria	1.558	1.728	1.702	1.358	1.091	2,2	2,1	1,6	1,2	1,1
Burkina Faso	473	658	821	884	1.128	0,7	0,8	0,8	0,8	1,1
Camerun	354	435	654	867	992	0,5	0,5	0,6	0,8	1,0
Costa d'Aavorio	499	661	855	890	700	0,7	0,8	0,8	0,8	0,7
Egitto	220	306	325	396	403	0,3	0,4	0,3	0,3	0,4
Ghana	3.522	3.498	4.037	3.914	2.960	5,0	4,2	3,7	3,4	2,9
Guinea	177	250	266	228	167	0,3	0,3	0,2	0,2	0,2
Liberia	12	13	14	126	215	0,0	0,0	0,0	0,1	0,2
Marocco	13.698	15.003	16.964	15.761	14.056	19,5	17,8	15,7	13,6	13,6
Mauritania	67	85	102	98	95	0,1	0,1	0,1	0,1	0,1
Nigeria	3.703	4.241	3.900	3.638	2.562	5,3	5,0	3,6	3,1	2,5
Senegal	3.516	4.392	5.107	4.810	4.137	5,0	5,2	4,7	4,2	4,0
Togo	89	98	147	168	188	0,1	0,1	0,1	0,1	0,2
Tunisia	1.675	2.277	2.185	1.982	1.564	2,4	2,7	2,0	1,7	1,5
<i>Altri</i>	<i>734</i>	<i>1.032</i>	<i>1.184</i>	<i>1.230</i>	<i>915</i>	<i>1,0</i>	<i>1,2</i>	<i>1,1</i>	<i>1,1</i>	<i>0,9</i>
AMERICA	2.662	3.733	5.267	6.525	5.341	3,8	4,4	4,9	5,6	5,2
Argentina	147	237	732	997	780	0,2	0,3	0,7	0,9	0,8
Brasile	605	804	1.259	1.858	1.707	0,9	1,0	1,2	1,6	1,6
Colombia	431	714	880	884	634	0,6	0,8	0,8	0,8	0,6
Cuba	276	433	496	479	370	0,4	0,5	0,5	0,4	0,4
Rep. Dominicana	383	531	639	600	498	0,5	0,6	0,6	0,5	0,5
Equador	134	206	275	430	425	0,2	0,2	0,3	0,4	0,4
Perù	305	364	390	581	370	0,4	0,4	0,4	0,5	0,4
Stati Uniti	76	93	98	105	90	0,1	0,1	0,1	0,1	0,1
Uruguay	31	36	40	63	72	0,0	0,0	0,0	0,1	0,1
Venezuela	74	84	139	182	138	0,1	0,1	0,1	0,2	0,1
<i>Altri</i>	<i>200</i>	<i>231</i>	<i>319</i>	<i>346</i>	<i>257</i>	<i>0,3</i>	<i>0,3</i>	<i>0,3</i>	<i>0,3</i>	<i>0,2</i>
ASIA E OCEANIA	10.535	13.625	17.304	17.657	16.915	15,0	16,2	16,0	15,3	16,3
Bangladesh	2.726	3.562	3.806	3.770	3.631	3,9	4,2	3,5	3,3	3,5
Cina	3.345	4.281	6.146	6.215	7.120	4,8	5,1	5,7	5,4	6,9
Filippine	501	745	776	832	787	0,7	0,9	0,7	0,7	0,8
India	1.756	1.889	2.640	2.721	2.569	2,5	2,2	2,4	2,4	2,5
Iran	75	103	113	92	99	0,1	0,1	0,1	0,1	0,1
Libano	45	79	89	198	107	0,1	0,1	0,1	0,2	0,1
Pakistan	379	557	570	554	585	0,5	0,7	0,5	0,5	0,6
Siriana	44	59	70	72	95	0,1	0,1	0,1	0,1	0,1
Sri Lanka	1.278	1.831	2.440	2.547	1.428	1,8	2,2	2,3	2,2	1,4
Thailandia	38	58	80	174	75	0,1	0,1	0,1	0,2	0,1
<i>Altri</i>	<i>348</i>	<i>461</i>	<i>574</i>	<i>482</i>	<i>419</i>	<i>0,5</i>	<i>0,5</i>	<i>0,5</i>	<i>0,4</i>	<i>0,4</i>
Apolidi	3	2	12	5	9	0,0	0,0	0,0	0,0	0,0
<i>Missing</i>	<i>138</i>	<i>219</i>	<i>160</i>	<i>76</i>	<i>59</i>	<i>0,2</i>	<i>0,3</i>	<i>0,1</i>	<i>0,1</i>	<i>0,1</i>
TOTALE	70.296	84.093	107.873	115.531	103.616	100,0	100,0	100,0	100,0	100,0

* dati parziali riferiti a 38 Cpi del Veneto (esclusi Venezia e Villafranca)

** E' probabile che siano rimasti inclusi cittadini di altri Paesi dell'ex Jugoslava registrati in banca dati precedentemente alla formazione dei nuovi Stati.

Fonte: elab. Veneto Lavoro su dati Ministero del lavoro/Amministrazioni provinciali del Veneto - Cpi (estrazione di ottobre 2005)

Tab. 3.1.3 – Veneto. Flussi di assunzione per Centro per l'impiego, 2000-2004: incidenza delle assunzioni di extracomunitari

	2000			2001			2002			2003			2004		
	assunz. totali	assunz. extra	quota extracom.	assunz. totali	assunz. extra	quota extracom.	assunz. totali	assunz. extra	quota extracom.	assunz. totali	assunz. extra	quota extracom.	assunz. totali	assunz. extra	quota extracom.
Belluno	11.499	988	8,6%	10.242	1.042	10,2%	9.864	1.208	12,2%	10.451	1.502	14,4%	11.021	1.909	17,3%
Agordo	4.351	271	6,2%	3.829	349	9,1%	3.935	380	9,7%	4.201	536	12,8%	4.279	615	14,4%
Calalzo di Cadore	8.293	531	6,4%	8.451	688	8,1%	8.724	838	9,6%	9.018	1.005	11,1%	9.021	1.059	11,7%
Feltre	5.628	485	8,6%	5.678	526	9,3%	5.852	851	14,5%	5.833	833	14,3%	6.175	996	16,1%
BELLUNO	29.771	2.275	7,6%	28.200	2.605	9,2%	28.375	3.277	11,5%	29.503	3.876	13,1%	30.496	4.579	15,0%
Padova	47.711	5.006	10,5%	52.703	6.822	12,9%	52.551	7.643	14,5%	57.407	12.863	22,4%	53.908	9.893	18,4%
Camposampiero	7.224	1.513	20,9%	7.664	1.932	25,2%	8.284	2.580	31,2%	9.879	3.677	37,2%	9.779	3.522	36,0%
Cittadella	11.611	2.114	18,2%	10.621	2.205	20,8%	13.090	3.657	27,9%	12.267	2.960	24,1%	12.853	3.671	28,6%
Este	5.141	455	8,9%	5.066	531	10,5%	5.817	1.212	20,8%	5.743	997	17,4%	6.611	1.228	18,6%
Monfalcone	6.547	488	7,5%	7.103	729	10,3%	7.762	1.375	17,7%	8.410	1.239	14,7%	9.747	1.606	16,5%
Pieve di Sacco	5.732	375	6,5%	5.670	590	10,4%	4.798	632	13,2%	5.647	1.330	23,6%	5.572	1.188	21,3%
PADOVA	83.966	9.951	11,9%	88.827	12.809	14,4%	92.282	17.099	18,5%	99.353	23.066	23,2%	98.470	21.108	21,4%
Rovigo	9.994	440	4,4%	9.292	577	6,2%	10.262	962	9,4%	9.762	1.024	10,5%	10.780	1.454	13,5%
Adria	11.079	216	1,9%	12.595	312	2,5%	11.152	460	4,1%	9.348	605	6,5%	9.101	805	8,8%
Badia Polesine	6.205	557	9,0%	5.852	598	10,2%	6.293	1.131	18,0%	6.916	1.190	17,2%	7.643	1.688	22,1%
ROVIGO	27.278	1.213	4,4%	27.739	1.487	5,4%	27.707	2.553	9,2%	26.076	2.819	10,8%	27.524	3.947	14,3%
Treviso	31.934	5.398	16,9%	32.403	5.700	17,6%	34.522	7.996	23,2%	33.978	7.422	21,8%	32.639	7.887	24,2%
Castelfranco Veneto	13.002	3.034	23,3%	13.069	3.303	25,3%	14.598	4.257	29,2%	13.584	3.764	27,7%	15.357	4.694	30,6%
Concediame	13.705	2.570	18,8%	12.978	2.456	18,9%	14.348	3.476	24,2%	13.604	3.478	25,6%	12.830	3.599	28,1%
Montebelluna	11.692	2.542	21,7%	11.656	2.812	24,1%	12.469	3.656	29,3%	10.736	2.620	24,4%	11.164	3.008	26,9%
Oderzo	9.950	2.045	20,6%	9.965	2.297	23,1%	11.471	3.402	29,7%	11.094	3.287	29,6%	10.654	3.538	33,2%
Pieve di Soligo	3.788	883	23,3%	3.544	868	24,5%	4.127	1.229	29,8%	3.779	938	24,8%	3.770	1.011	26,8%
Vittorio Veneto	4.750	703	14,8%	4.328	700	16,2%	4.665	1.011	21,7%	4.689	918	19,6%	4.650	1.002	21,5%
TREVISO	88.821	17.175	19,3%	87.943	18.136	20,6%	96.200	25.027	26,0%	91.464	22.427	24,5%	91.064	24.739	27,2%
Venezia	19.000	1.655	8,7%	47.403	4.276	9,0%	36.590	3.859	10,5%	39.118	6.030	15,4%	n.d.	n.d.	n.d.
Chioggia	6.677	141	2,1%	5.667	225	4,0%	6.306	436	6,9%	6.197	512	8,3%	6.596	696	10,6%
Dolo	6.974	562	8,1%	6.937	809	11,7%	7.673	1.191	15,5%	8.008	1.367	17,1%	7.821	1.603	20,5%
Mirano	10.279	830	8,1%	10.036	1.155	11,5%	11.012	1.535	13,9%	10.429	1.540	14,8%	9.557	1.659	17,4%
Portogruaro	15.260	920	6,0%	15.743	1.259	8,0%	16.079	1.817	11,3%	16.583	2.219	13,4%	17.205	3.136	18,2%
San Donà di Piave	17.313	1.614	9,3%	20.270	2.352	11,6%	18.985	2.866	15,1%	16.549	2.763	16,7%	21.873	4.638	21,2%
VENEZIA	74.503	5.722	7,7%	106.056	10.076	9,5%	96.645	11.704	12,1%	96.884	14.431	14,9%	-	-	-
Vicenza	31.103	4.984	16,0%	30.917	5.613	18,2%	32.890	7.753	23,6%	29.604	6.333	21,4%	30.141	7.040	23,4%
Arzignano	11.893	3.607	30,3%	10.793	3.335	30,9%	11.856	4.560	38,5%	10.890	4.051	37,2%	10.630	4.084	38,4%
Asiago	1.800	144	8,0%	2.148	172	8,0%	2.173	206	9,5%	2.196	195	8,9%	2.260	248	11,0%
Bassano del Grappa	15.941	2.327	14,6%	16.470	2.812	17,1%	16.982	3.440	20,3%	16.461	3.096	18,8%	15.956	3.247	20,3%
Lonigo	7.103	1.366	19,2%	7.577	1.614	21,3%	7.339	2.185	29,8%	6.372	1.640	25,7%	6.638	1.749	26,3%
Schio	8.505	1.259	14,8%	8.251	1.506	18,3%	8.235	1.806	21,9%	7.142	1.498	21,0%	6.624	1.225	18,5%
Thiene	9.303	1.399	15,0%	8.997	1.534	17,1%	9.219	2.030	22,0%	8.356	1.845	22,1%	7.958	1.618	20,3%
Valdagno	4.703	781	16,6%	4.670	824	17,6%	4.785	1.189	24,8%	4.288	964	22,5%	3.946	931	23,6%
VICENZA	90.351	15.867	17,6%	89.823	17.410	19,4%	93.479	23.169	24,8%	85.309	19.622	23,0%	84.153	20.142	23,9%
Verona	56.232	9.867	17,5%	59.822	11.887	19,9%	58.721	13.088	22,3%	60.496	15.053	24,9%	17.202	3.665	21,3%
Affi	15.536	2.066	13,3%	16.117	2.566	15,9%	17.508	2.980	17,0%	18.405	3.518	19,1%	19.156	2.867	14,9%
Bovolone	6.788	1.960	28,9%	6.592	1.971	29,9%	6.805	2.290	33,7%	7.002	2.887	41,2%	7.867	3.405	43,3%
Legnago	10.204	903	8,8%	10.222	1.166	11,4%	10.165	1.659	16,3%	10.497	2.071	19,7%	11.445	2.664	23,3%
San Bonifacio	11.823	1.929	16,3%	12.160	2.473	20,3%	12.828	3.187	24,8%	14.535	3.803	26,2%	11.551	3.409	29,5%
Villafraanca di Verona	8.441	1.368	16,2%	8.716	1.507	17,3%	8.698	1.840	21,2%	7.664	1.958	25,5%	n.d.	n.d.	n.d.
VERONA	109.024	18.093	16,6%	113.629	21.570	19,0%	114.725	25.044	21,8%	118.599	29.290	24,7%	-	-	-

Fonte: elab. Veneto Lavoro su dati Netlabor/Amministrazioni provinciali del Veneto - Cpi (estrazione di ottobre 2005)

Tab. 3.1.4 – Italia, dettaglio regionale. Assunzioni e cessazioni registrate presso l'Inail: incidenza degli extracomunitari (2003 – 2005)

	Extracomunitari		Totale		Quota ass. extr./tot.	Comp. assunzioni		Indice di specializz.
	Assunzioni	Cessazioni	Assunzioni	Cessazioni		Extracom.	Totale	
2003								
Piemonte	52.276	47.351	351.943	338.294	14,9%	4,8%	5,3%	0,90
Valle d'Aosta	2.733	2.530	21.449	20.454	12,7%	0,3%	0,3%	0,78
Lombardia	181.175	164.349	1.002.025	946.898	18,1%	16,7%	15,2%	1,10
Trentino Alto Adige	64.381	49.850	204.349	175.786	31,5%	5,9%	3,1%	1,92
Veneto	108.915	96.391	551.463	521.460	19,8%	10,1%	8,4%	1,20
Friuli Venezia Giulia	21.715	19.004	104.626	98.561	20,8%	2,0%	1,6%	1,26
Liguria	18.110	15.797	133.667	122.334	13,5%	1,7%	2,0%	0,83
Emilia Romagna	97.621	87.284	529.421	498.152	18,4%	9,0%	8,0%	1,12
Toscana	64.451	62.624	386.952	369.403	16,7%	6,0%	5,9%	1,01
Umbria	17.084	15.689	88.349	84.065	19,3%	1,6%	1,3%	1,18
Marche	27.247	24.715	164.369	156.008	16,6%	2,5%	2,5%	1,01
Lazio	64.470	61.146	659.786	627.004	9,8%	6,0%	10,0%	0,60
Abruzzo	16.414	15.301	122.856	113.814	13,4%	1,5%	1,9%	0,81
Molise	1.580	1.597	24.517	23.121	6,4%	0,1%	0,4%	0,39
Campania	19.870	20.643	427.694	384.474	4,6%	1,8%	6,5%	0,28
Puglia	19.975	20.150	491.896	462.799	4,1%	1,8%	7,5%	0,25
Basilicata	2.735	2.672	47.369	44.710	5,8%	0,3%	0,7%	0,35
Calabria	6.773	6.620	143.935	125.587	4,7%	0,6%	2,2%	0,29
Sicilia	19.565	18.279	374.025	338.693	5,2%	1,8%	5,7%	0,32
Sardegna	3.531	3.431	128.781	119.439	2,7%	0,3%	2,0%	0,17
Non attribuiti	272.342	100.015	638.753	413.615	42,6%	25,1%	9,7%	2,60
TOTALE	1.082.963	835.438	6.598.225	5.984.671	16,4%	100,0%	100,0%	1,00
2004								
Piemonte	64.068	54.669	365.979	343.651	17,5%	5,5%	5,4%	1,02
Valle d'Aosta	3.403	2.955	23.087	21.195	14,7%	0,3%	0,3%	0,86
Lombardia	225.711	184.029	1.003.263	915.510	22,5%	19,4%	14,8%	1,31
Trentino Alto Adige	72.748	55.678	211.068	179.322	34,5%	6,2%	3,1%	2,00
Veneto	121.258	108.863	553.816	525.835	21,9%	10,4%	8,2%	1,27
Friuli Venezia Giulia	22.204	20.142	99.824	95.438	22,2%	1,9%	1,5%	1,29
Liguria	21.669	18.577	135.736	123.585	16,0%	1,9%	2,0%	0,93
Emilia Romagna	117.596	99.530	549.812	502.214	21,4%	10,1%	8,1%	1,24
Toscana	79.111	72.687	399.779	377.282	19,8%	6,8%	5,9%	1,15
Umbria	19.497	17.561	91.613	86.693	21,3%	1,7%	1,4%	1,24
Marche	29.691	26.379	153.028	144.311	19,4%	2,5%	2,3%	1,13
Lazio	94.108	81.320	746.931	696.724	12,6%	8,1%	11,0%	0,73
Abruzzo	20.068	17.770	129.506	119.644	15,5%	1,7%	1,9%	0,90
Molise	2.080	1.760	25.118	23.528	8,3%	0,2%	0,4%	0,48
Campania	29.880	24.642	458.311	418.762	6,5%	2,6%	6,8%	0,38
Puglia	24.270	22.695	500.444	471.954	4,8%	2,1%	7,4%	0,28
Basilicata	3.240	2.924	50.904	49.057	6,4%	0,3%	0,8%	0,37
Calabria	9.153	8.112	141.909	136.306	6,4%	0,8%	2,1%	0,37
Sicilia	22.475	20.380	401.421	360.305	5,6%	1,9%	5,9%	0,32
Sardegna	4.684	4.223	132.608	123.875	3,5%	0,4%	2,0%	0,21
Non attribuiti	179.234	123.499	594.008	484.062	30,2%	15,4%	8,8%	1,75
TOTALE	1.166.148	968.395	6.768.165	6.199.253	17,2%	100,0%	100,0%	1,00
2005								
Piemonte	57.837	49.974	339.002	314.747	17,1%	5,2%	5,3%	0,99
Valle d'Aosta	3.589	3.149	21.550	20.771	16,7%	0,3%	0,3%	0,97
Lombardia	209.126	180.407	944.325	841.276	22,1%	18,9%	14,6%	1,29
Trentino Alto Adige	73.151	55.425	202.316	171.231	36,2%	6,6%	3,1%	2,11
Veneto	117.837	106.760	511.262	473.669	23,0%	10,7%	7,9%	1,34
Friuli Venezia Giulia	21.066	18.540	92.346	85.349	22,8%	1,9%	1,4%	1,33
Liguria	21.255	17.793	128.891	113.919	16,5%	1,9%	2,0%	0,96
Emilia Romagna	111.764	94.110	513.671	453.210	21,8%	10,1%	8,0%	1,27
Toscana	75.552	65.097	379.270	339.762	19,9%	6,8%	5,9%	1,16
Umbria	17.620	15.133	84.930	75.249	20,7%	1,6%	1,3%	1,21
Marche	26.529	23.085	135.318	121.282	19,6%	2,4%	2,1%	1,14
Lazio	91.535	83.061	729.930	669.043	12,5%	8,3%	11,3%	0,73
Abruzzo	20.620	17.444	128.811	113.989	16,0%	1,9%	2,0%	0,93
Molise	2.304	1.789	23.977	20.174	9,6%	0,2%	0,4%	0,56
Campania	26.203	22.633	441.578	386.262	5,9%	2,4%	6,9%	0,35
Puglia	23.360	19.864	455.611	405.176	5,1%	2,1%	7,1%	0,30
Basilicata	3.150	2.769	46.966	41.606	6,7%	0,3%	0,7%	0,39
Calabria	8.471	7.432	137.567	123.694	6,2%	0,8%	2,1%	0,36
Sicilia	21.378	18.787	388.377	338.519	5,5%	1,9%	6,0%	0,32
Sardegna	4.725	4.169	128.415	118.069	3,7%	0,4%	2,0%	0,21
Non attribuiti	169.244	117.711	612.160	475.500	27,6%	15,3%	9,5%	1,61
TOTALE	1.106.316	925.132	6.446.273	5.702.497	17,2%	100,0%	100,0%	1,00

Fonte: elab. Veneto Lavoro su dati Inail, estrazioni del 17 gennaio 2006

Tab. 3.2.1 – Veneto. Autorizzazioni concesse a cittadini extracomunitari per provincia (1992 – 2004)

	1992	1993	1994	1995	1996	1997	1998	1999	2000	2001	2002	2003	2004
TEMPO INDETERMINATO													
Belluno	72	48	47	79	36	55	51	117	127	77	0	43	108
Padova	273	134	105	134	33	169	380	536	552	584	1	221	334
Rovigo	20	9	9	7	3	28	65	69	135	74	0	36	64
Treviso	838	386	233	281	168	258	518	1.096	1.180	731	0	311	281
Venezia	342	171	146	153	118	204	284	727	598	592	0	173	306
Verona	530	284	318	316	66	117	281	596	504	272	0	132	247
Vicenza	377	105	50	78	51	66	309	251	800	539	15	270	303
Veneto	2.452	1.137	908	1.048	475	897	1.888	3.392	3.896	2.869	16	1.186	1.643
TEMPO DETERMINATO													
Belluno	10	6	4	7	5	6	19	76	95	166	196	358	333
Padova	7	17	8	17	7	9	3	41	76	257	269	356	424
Rovigo	70	13	0	0	1	1	7	29	59	101	320	527	598
Treviso	0	0	3	2	0	0	4	112	361	227	223	373	247
Venezia	47	46	7	20	76	415	84	264	363	975	978	1.799	1.646
Verona	2	2	0	23	3	307	1.327	2.559	3.962	4.709	5.923	6.162	5.165
Vicenza	1	1	0	0	0	4	36	23	54	112	88	130	170
Veneto	137	85	22	69	92	742	1.480	3.104	4.970	6.547	7.997	9.705	8.583
TOTALE													
Belluno	82	54	51	86	41	61	70	193	222	243	196	401	441
Padova	280	151	113	151	40	178	383	577	628	841	270	577	758
Rovigo	90	22	9	7	4	29	72	98	194	175	320	563	662
Treviso	838	386	236	283	168	258	522	1.208	1.541	958	223	684	528
Venezia	389	217	153	173	194	619	368	991	961	1.567	978	1.972	1.952
Verona	532	286	318	339	69	424	1.608	3.155	4.466	4.981	5.923	6.294	5.412
Vicenza	378	106	50	78	51	70	345	274	854	651	103	400	473
Veneto	2.589	1.222	930	1.117	567	1.639	3.368	6.496	8.866	9.416	8.013	10.891	10.226

Fonte: elab. Veneto Lavoro su dati Direzioni Provinciali per l'impiego del Veneto

Graf. 3.2.1 – Veneto. Autorizzazioni per trimestre (1992 – 2004)

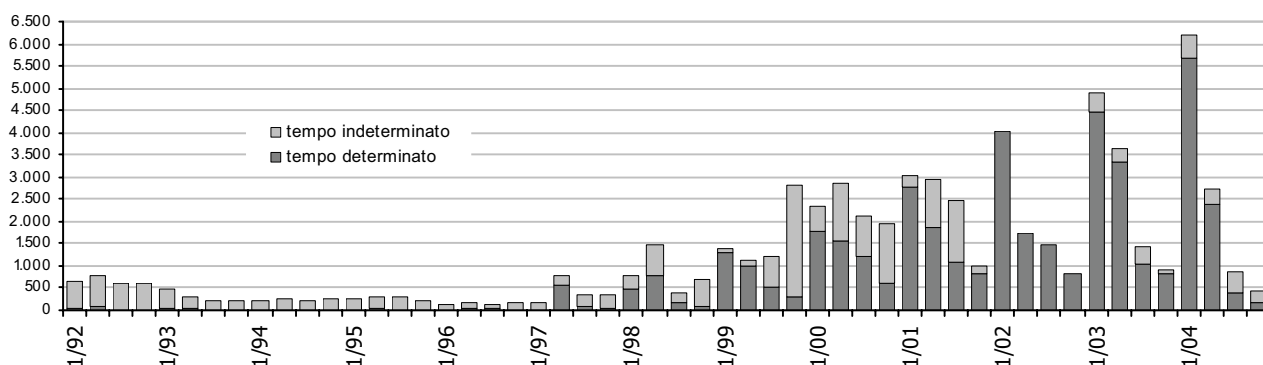

Fonte: elab. Veneto Lavoro su dati Direzioni Provinciali per l'impiego del Veneto

Graf. 3.2.2 – Veneto. Autorizzazioni per mese (1999 – 2004)

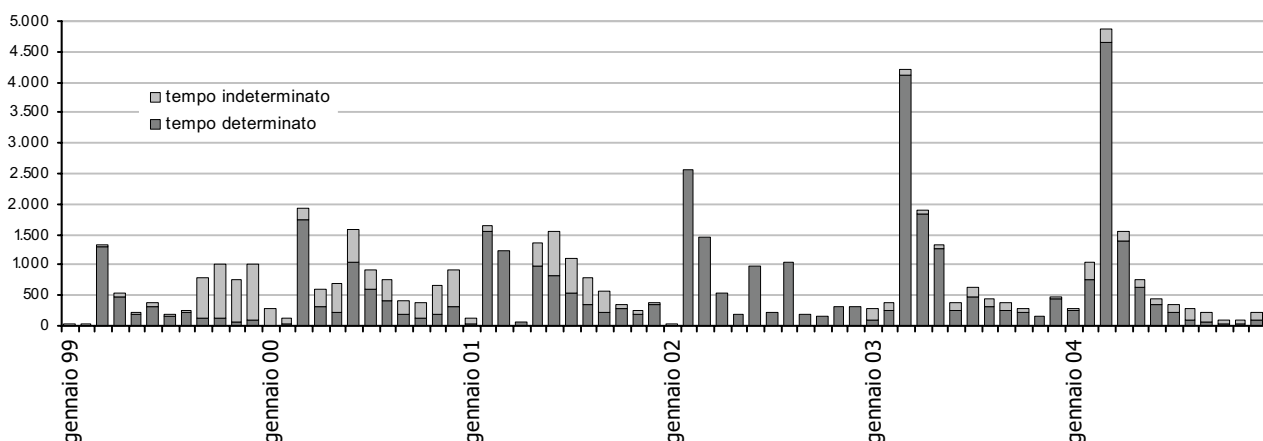

Fonte: elab. Veneto Lavoro su dati Direzioni Provinciali per l'impiego del Veneto

Tab. 3.2.2 – Veneto. Autorizzazioni concesse a cittadini extracomunitari: tempo indeterminato, determinato e stagionale (2003 – 2004)

	Tempo ind.		Tempo det.		di cui stagionale		TOTALE	
	2003	2004	2003	2004	2003	2004	2003	2004
A. TOTALE	1.186	1.643	9.705	8.583	8.341	8.359	10.891	10.226
B. SETTORE								
agricoltura	169	72	7.525	6.436	6.271	6.364	7.694	6.508
industria	534	635	139	259	73	145	673	894
terziario	483	936	2.041	1.888	1.997	1.850	2.524	2.824
C. SESSO								
maschi	916	1.173	4.421	4.350	3.599	4.163	5.337	5.523
femmine	270	470	5.284	4.233	4.742	4.196	5.554	4.703
D. QUALIFICHE								
op. generico	837	1.132	8.169	6.784	6.870	6.576	9.006	7.916
op. non generico	329	489	1.481	1.759	1.422	1.746	1.810	2.248
impiegato	20	22	55	40	49	37	75	62
E. CLASSI D'ETA								
da 14 a 19	65	35	191	132	174	130	256	167
da 20 a 39	983	1.417	7.458	6.182	6.461	5.983	8.441	7.599
oltre 40	138	191	2.056	2.269	1.706	2.246	2.194	2.460
F. NAZIONI								
Europa:	479	837	9.316	8.226	8.032	8.089	9.795	9.063
Albania	126	161	240	221	177	196	366	382
Rep. Ceca	4	1	237	123	209	123	241	124
Croazia	3	39	254	270	253	270	257	309
Macedonia	8	46	21	18	21	9	29	64
Polonia	27	13	3.536	2.956	2.980	2.932	3.563	2.969
Romania	90	269	2.692	2.682	2.388	2.639	2.782	2.951
Slovacchia	12	2	1.173	782	973	779	1.185	784
Ungheria	1	2	56	31	54	31	57	33
altri Europa	208	304	1.107	1.143	977	1.110	1.315	1.447
Asia-Oceania:	204	398	56	40	45	16	260	438
Bangladesh	36	64	5	12	5	3	41	76
Cina	58	125	19	13	19	9	77	138
Filippine	3	8	0	0	0	0	3	8
Giappone	1	2	1	0	1	0	2	2
India	1	22	2	1	2	1	3	23
Sri Lanka	98	122	28	9	17	1	126	131
altri Asia-Oceania	7	55	1	5	1	2	8	60
Africa:	484	373	313	287	246	241	797	660
Algeria	0	0	0	0	0	0	0	0
Capo Verde	0	0	0	0	0	0	0	0
Egitto	34	40	59	54	56	52	93	94
Etiopia	0	0	0	0	0	0	0	0
Marocco	302	170	194	180	147	164	496	350
Mauritius	6	1	1	0	1	3	7	1
Senegal	3	4	4	1	1	1	7	5
Tunisia	102	103	52	48	40	21	154	151
altri Africa	37	55	3	4	1	0	40	59
America:	19	35	20	30	18	13	39	65
Brasile	1	15	7	20	7	5	8	35
Colombia	1	3	0	2	0	2	1	5
Cuba	0	1	2	1	1	1	2	2
Rep. Dominicana	1	1	3	0	3	0	4	1
Ecuador	2	2	1	4	1	2	3	6
Perù	2	3	3	0	3	0	5	3
U.S.A.	0	1	0	0	0	0	0	1
altri America	12	9	4	3	3	3	16	12

Fonte: elab. Veneto Lavoro su dati Direzioni Provinciali per l'impiego del Veneto

Tab. 3.2.3 – Veneto e Italia. Quote assegnate e autorizzazioni rilasciate (2003 – 2005)

	Italia		Veneto
	Quote previste	Quote ripartite	
2003			
Dpcm 20.12.2002 (G.U. 25/31.1.2003)*			
Totale (solo stagionali)	60.000	60.000	7.690
Dpcm 6.6.2003 (G.U. 143/23.6.2003) (Ripartiz. quote ex Circ. 25, 20 giugno 2003)			
Totale	19.500	18.000	2.125
- lavoratori stagionali*	8.500	8.500	1.000
- lavoratori autonomi	800	-	-
- italo-argentini (subordinati, stagionali o autonomi)	200	-	-
- lavoratori subordinati non stagionali:	9.500	9.500	1.125
<i>albanesi</i>	<i>1.000</i>	<i>1.000</i>	<i>50</i>
<i>tunisini</i>	<i>600</i>	<i>600</i>	<i>100</i>
<i>marocchini</i>	<i>500</i>	<i>500</i>	<i>100</i>
<i>egiziani</i>	<i>300</i>	<i>300</i>	<i>30</i>
<i>cingalesi</i>	<i>500</i>	<i>500</i>	<i>90</i>
<i>nigeriani</i>	<i>200</i>	<i>200</i>	<i>45</i>
<i>moldavi</i>	<i>200</i>	<i>200</i>	<i>20</i>
<i>bengalesi</i>	<i>300</i>	<i>300</i>	<i>40</i>
<i>altre nazionalità***</i>	<i>5.900</i>	<i>5.900</i>	<i>650</i>
- dirigenti/esperti	500	-	-
<i>Autorizzazioni rilasciate nel 2003</i>			<i>10.891</i>
2004			
Dpcm 19.12.2002 (G.U. 18/23.1.2004) (Ripartiz. quote ex Circ. 5, 21 gennaio 2004, Circ. 37, 4 ottobre 2004 e Circ. 44, 15 novembre 2004)			
Totale	79.500	76.310	13.496
1) Lavoratori stagionali extracomunitari*	50.000	50.000	8.000
2) Lavoratori non stagionali extracomunitari	29.500	26.310	5.496
- lavoratori subordinati non stagionali**	6.100	5.837	655
- lavoratori autonomi	2.500	-	-
<i>di cui conversioni permessi per studio o formazione profess.</i>	<i>1.250</i>	<i>1.000</i>	<i>215</i>
- lavoratori origine italiana di Argentina, Uruguay e Venezuela (non stagionale anche lavoro autonomo)	400	-	-
- lavoratori subordinati non stagionali:	20.500	19.473	2.313
<i>di cui:</i>			
dirigenti e personale altamente qualificato	500	450	60
lavoratori di Paesi sottoscrittori di accordi:	20.000	19.023	2.253
<i>albanesi</i>	<i>3.000</i>	<i>3.450</i>	<i>360</i>
<i>tunisini</i>	<i>3.000</i>	<i>2.693</i>	<i>262</i>
<i>marocchini</i>	<i>2.500</i>	<i>2.786</i>	<i>375</i>
<i>egiziani</i>	<i>1.500</i>	<i>1.270</i>	<i>160</i>
<i>cingalesi</i>	<i>1.500</i>	<i>1.371</i>	<i>196</i>
<i>nigeriani</i>	<i>2.000</i>	<i>600</i>	<i>85</i>
<i>moldavi</i>	<i>1.500</i>	<i>1.853</i>	<i>215</i>
<i>bengalesi</i>	<i>1.500</i>	<i>1.500</i>	<i>150</i>
<i>pakistani</i>	<i>1.000</i>	<i>1.000</i>	<i>100</i>
<i>altri Paesi che concludano accordi in materia migratoria</i>	<i>2.500</i>	<i>2.500</i>	<i>350****</i>
Dpcm 20.4.2004 (G.U. 102/3.5.2004)***			
- lavoratori subordinati anche stagionali	20.000	-	-
Dpcm 8.10.2004 (G.U. 269/16.11.2004)***			
- lavoratori subordinati stagionali per l'agricoltura	16.000	-	-
<i>Autorizzazioni rilasciate nel 2004</i>			<i>10.226</i>

- continua

Tab. 3.2.3 (continua) – Veneto e Italia. Quote assegnate e autorizzazioni rilasciate (2003 – 2005)

	Italia		Veneto
	Quote previste	Quote ripartite	
2005			
Dpcm 17.12.2004 (G.U. 26/2.2.2005) (Ripartiz. quote ex Circ. 1, 2 febbraio 2005)			
Totale	79.500	72.550	10.070
- lavoratori stagionali extracomunitari*	25.000	24.800	4.500
- lavoratori autonomi	2.500	-	-
<i>di cui conversioni permessi per studio o formazione profess.</i>	<i>1.250</i>	<i>1.000</i>	<i>200</i>
- lavoratori origine italiana di Argentina, Uruguay e Venezuela (non stagionale anche lavoro autonomo)	200	-	-
- lavoratori subordinati non stagionali:	21.800	18.850	1.920
<i>di cui:</i>			
dirigenti e personale altamente qualificato	1.000	800	100
lavoratori di Paesi sottoscrittori di accordi:	20.800	18.050	1.820
<i>albanesi</i>	<i>3.000</i>	<i>2.600</i>	<i>210</i>
<i>tunisini</i>	<i>3.000</i>	<i>2.650</i>	<i>300</i>
<i>marocchini</i>	<i>2.500</i>	<i>2.100</i>	<i>200</i>
<i>egiziani</i>	<i>2.000</i>	<i>1.750</i>	<i>200</i>
<i>cingalesi</i>	<i>1.500</i>	<i>1.400</i>	<i>180</i>
<i>nigeriani</i>	<i>2.000</i>	<i>2.000</i>	<i>200</i>
<i>moldavi</i>	<i>2.000</i>	<i>1.550</i>	<i>170</i>
<i>bengalesi</i>	<i>1.500</i>	<i>1.500</i>	<i>160</i>
<i>filippini</i>	<i>1.500</i>	<i>1.500</i>	<i>100</i>
<i>pakistani</i>	<i>1.000</i>	<i>1.000</i>	<i>100</i>
<i>somali</i>	<i>100</i>	-	-
<i>altri Paesi che concludano accordi in materia migratoria</i>	<i>700</i>	-	-
- lavoratori extracomunitari non stagionali**	30.000	27.900	3.450
<i>di cui:</i>			
<i>per lavoro domestico e assistenza</i>	<i>15.000</i>	<i>14.400</i>	<i>2.000</i>
<i>per il settore edile</i>	<i>5.000</i>	<i>5.000</i>	<i>450</i>
<i>per altri settori</i>	<i>10.000</i>	<i>8.500</i>	<i>1.000</i>
Dpcm 27.12.2004 (G.U. 26/2.2.2005)***			
- lavoratori subordinati stagionali e non stagionali	79.500	-	-
Ord. Pcm 22.04.2005, n. 3.426 (Circ. 16, 22 aprile 2005)			
- lavoratori stagionali extracomunitari*	20.000	16.000	1.850

* limitatamente a cittadini extracomunitari:

- provenienti da Stati specificati

- provenienti da Paesi con cui l'Italia ha accordi bilaterali in materia migratoria

- già titolari di permesso di soggiorno per lavoro stagionale nel biennio precedente

** quote senza provenienza territoriale prestabilita.

*** quota riservata ai cittadini dei Paesi neo-comunitari.

**** quota destinata a 100 lavoratori agricoli non stagionali per la provincia di Verona con prelazione per i cittadini provenienti da Romania e Bulgaria e 250 badanti con prelazione dei cittadini provenienti da Filippine, Ucraina e Moldavia.

Nel 2005 successive circolari (Circ.31 del 26 luglio 2005 e Circ. n. 39 del 7 dicembre 2005) hanno provveduto ad operazioni di redistribuzione delle quote.

Fonte: elab. Veneto Lavoro su dati Ministero del lavoro - Direzione Regionale del Veneto

Tab. 3.2.4 – Veneto. Autorizzazioni al lavoro subordinato concesse a cittadini extracomunitari per casi particolari (ex art. 27, c. 1, d.lgs. 286/98) (2003 – 2004)

	lett. (a)	lett. (b)	lett. (c)	lett. (d)	lett. (e)	lett. (f)	lett. (g)	lett. (i)	lett. (r)	TOTALE
2003										
A. TOTALE	57	4	6	4	5	254	216	684	146	1.376
B. SESSO										
maschi	54	3	4	2	2	211	210	682	20	1.188
femmine	3	1	2	2	3	43	6	2	126	188
C. DURATA DELL'AUTORIZZAZIONE										
fino a 6 mesi	3	2	3	0	1	87	13	90	27	226
da 6 a 12 mesi	11	2	2	2	0	72	99	244	27	459
da 1 a 2 anni	43	0	1	2	4	95	104	350	92	691
D. CLASSI D'ETA'										
da 14 a 19	0	0	0	0	0	7	3	5	1	16
da 20 a 39	26	3	4	4	3	203	121	372	127	873
oltre 40	31	1	2	0	2	44	82	307	18	487
E. NAZIONI										
Croazia	1	1	0	0	0	18	8	378	0	406
Romania	2	0	1	0	0	109	203	100	35	450
altri Europa	8	2	3	2	1	80	1	183	59	339
Asia-Oceania	16	1	2	0	2	22	3	22	7	75
Africa	0	0	0	1	1	7	0	0	0	9
America	30	0	0	1	1	118	1	1	45	97
F. PROVINCE										
Belluno	0	0	0	0	0	0	1	69	3	73
Padova	3	2	3	0	1	56	0	54	33	152
Rovigo	1	0	0	0	0	27	0	81	0	109
Treviso	7	0	2	2	1	87	0	50	26	175
Venezia	24	2	1	0	0	27	211	396	14	675
Verona	1	0	0	1	0	13	0	22	8	45
Vicenza	21	0	0	1	3	44	4	12	62	147
2004										
A. TOTALE	31	6	7	6	2	337	83	641	208	1.321
B. SESSO										
maschi	26	2	5	1	0	252	77	635	42	1.040
femmine	5	4	2	5	2	85	6	6	166	281
C. DURATA DELL'AUTORIZZAZIONE										
fino a 6 mesi	3	2	7	1	0	147	29	68	78	335
da 6 a 12 mesi	4	4	0	1	0	79	14	384	43	529
da 1 a 2 anni	24	0	0	4	2	111	40	189	87	457
D. CLASSI D'ETA'										
da 14 a 19	0	0	0	0	0	11	0	7	1	19
da 20 a 39	13	5	5	6	1	297	46	341	151	865
oltre 40	18	1	2	0	1	29	37	293	56	437
E. NAZIONI										
Croazia	0	1	0	0	0	9	6	199	5	220
Romania	1	1	3	2	0	146	58	157	95	463
altri Europa	4	3	2	4	0	123	18	281	73	508
Asia-Oceania	7	1	0	0	2	15	1	0	5	31
Africa	1	0	1	0	0	18	0	0	0	20
America	18	0	1	0	0	26	0	4	30	79
F. PROVINCE										
Belluno	0	0	0	0	0	0	6	49	18	73
Padova	3	2	5	1	0	75	29	57	34	206
Rovigo	0	0	0	0	0	40	0	31	0	71
Treviso	2	0	0	3	2	97	0	200	43	347
Venezia	19	4	2	0	0	45	46	248	96	460
Verona	0	0	0	2	0	32	2	55	0	91
Vicenza	7	0	0	0	0	48	0	1	17	73

- a) dirigenti o personale altamente specializzato di società aventi sede o filiali in Italia ovvero di uffici di rappresentanza di società estere che abbiano la sede principale di attività nel territorio di uno Stato membro dell'Organizzazione mondiale del commercio, ovvero dirigenti di sedi principali in Italia di società italiane o di società di altro Stato membro dell'Unione europea;
- b) lettori universitari di scambio o di madre lingua;
- c) professori universitari e ricercatori destinati a svolgere in Italia un incarico accademico o un'attività retribuita di ricerca presso università, istituti di istruzione e di ricerca operanti in Italia;
- d) traduttori e interpreti;
- e) collaboratori familiari aventi regolarmente in corso all'estero da almeno un anno, rapporti di lavoro domestico a tempo pieno con cittadini italiani o di uno degli Stati membri dell'Unione europea residenti all'estero che si trasferiscono in Italia, per la prosecuzione del rapporto di lavoro domestico;
- f) persone che, autorizzate a soggiornare per motivi di formazione professionale, svolgono periodi temporanei di addestramento presso datori di lavoro italiani effettuando anche prestazioni che rientrano nell'ambito del lavoro subordinato;
- g) lavoratori alle dipendenze di organizzazioni o imprese operanti nel territorio italiano, che siano stati ammessi temporaneamente a domanda del datore di lavoro, per adempiere funzioni o compiti specifici, per un periodo limitato o determinato, tenuti a lasciare l'Italia quando tali compiti o funzioni siano terminati;
- h) lavoratori marittimi occupati nella misura e con le modalità stabilite nel regolamento di attuazione;
- i) lavoratori dipendenti regolarmente retribuiti da datori di lavoro, persone fisiche o giuridiche, residenti o aventi sede all'estero e da questi direttamente retribuiti, i quali siano temporaneamente trasferiti dall'estero presso persone fisiche o giuridiche, italiane o straniere, residenti in Italia, al fine di effettuare nel territorio italiano determinate prestazioni oggetto di contratto di appalto stipulato tra le predette persone fisiche o giuridiche residenti o aventi sede in Italia e quelle residenti o aventi sede all'estero, nel rispetto delle disposizioni dell'art. 1655 del codice civile e della legge 23 ottobre 1960, n. 1369, e delle norme internazionali e comunitarie;
- l) lavoratori occupati presso circhi o spettacoli viaggianti all'estero;
- m) personale artistico e tecnico per spettacoli lirici, teatrali, concertistici o di balletto;
- n) ballerini, artisti e musicisti da impiegare presso locali di intrattenimento;
- o) artisti da impiegare da enti musicali teatrali o cinematografici o da imprese radiofoniche o televisive, pubbliche o private, o da enti pubblici, nell'ambito di manifestazioni culturali o folkloristiche;
- p) stranieri che siano destinati a svolgere qualsiasi tipo di attività sportiva professionistica presso società sportive italiane ai sensi della legge 23 marzo 1981, n. 91;
- q) giornalisti corrispondenti ufficialmente accreditati in Italia e dipendenti regolarmente retribuiti da organi di stampa quotidiani o periodici, ovvero da emittenti radiofoniche o televisive straniere;
- r) persone che, secondo le norme di accordi internazionali in vigore per l'Italia, svolgono in Italia attività di ricerca o un lavoro occasionale nell'ambito di programmi di scambi di giovani o di mobilità di giovani o sono persone collocate «alla pari».

Fonte: elab. Veneto Lavoro su dati Direzioni Provinciali del lavoro, Mod. AUT/27

Tab. 3.2.5 – Veneto. Autorizzazioni concesse a cittadini extracomunitari al 15 novembre 2005

	Totale domande pervenute	Autorizzazioni/ Attestazioni rilasciate	Autorizzazioni/ Attestazioni revocate
Quote ex DPCM 17.12.2004 e succ. circolari			
Stagionali	6.326	4.489	291
Sub. non stagionali "altre nazionalità"			
<i>di cui:</i>			
- lavoro domestico - assistenza alla persona	4.489	1.945	97
- settore edile	3.039	365	37
- altri settori produttivi	6.824	844	51
Sub. non stagionali "quote riservate"			
<i>di cui:</i>			
- albanesi	1.065	219	23
- tunisini	346	188	7
- marocchini	1.603	177	9
- egiziani	208	169	8
- filippini	162	80	0
- nigeriani	216	124	2
- moldavi	3.766	246	12
- somali	1	1	0
- srilankesi	414	180	4
- bengalesi	996	162	13
- pakistani	188	74	12
- futuri accordi	0	0	0
Sub. non stag. dirigenti o pers.altam. qualificato	106	61	6
Autonomi			
<i>di cui:</i>			
- per conversione motivi studio	331	128	4
Sub. non stagionali di origine italiana			
Argentina, Uruguay, Venezuela	1	1	0
TOTALE	30.081	9.453	576
Quote ex Ord. Pcm. 22.04.2005 e succ. circolari			
TOTALE (solo stagionali)	2.064	1.810	186

Fonte: Ministero del Lavoro e delle Politiche Sociali

Tab. 3.2.6 – Italia. Schema Dpcm programmazione dei flussi 2006, quote previste e domande pervenute per il 2005

	Quote previste 2006	Quote previste 2005	Domande pervenute 2005 (al 31/10)**
2006			
A. Lavoratori EXTRACOMUNITARI			
Schema Dpcm approvato in via preliminare dal Comitato dei Ministri il 14.12.2005			
TOTALE	170.000	99.500	258.480
<i>di cui:</i>			
Lavoratori subordinati non stagionali (quote non riservate):	78.500	31.000	133.198
<i>di cui:</i>			
- lavoro domestico e assistenza	45.000	15.800	58.574
- pesca marittima	2.500	-	-
- personale altamente qualificato	1.000	1.000	478
- conversioni studio-lavoro	2.000	-	-
- conversioni tirocinio-lavoro	2.000	-	-
- programmi di formazione all'estero	2.000	-	-
- edilizia	10.000	5.400	22.398
- altri settori	14.000	8.800	51.748
Lavoratori autonomi	3.000	2.500	-
<i>di cui:</i>			
- per conversioni studio-lavoro autonomo	1.500	1.250	1.295
Lavoratori origine italiana di Argentina, Uruguay e Venezuela	500	200	73
Lavoratori subordinati non stagionali (quote riservate)	38.000	20.800	75.513
<i>di cui:</i>			
- albanesi	4.500	3.000	13.884
- tunisini	3.500	3.000	5.543
- marocchini	4.000	2.500	16.598
- egiziani	7.000	2.000	3.149
- nigeriani	1.500	2.000	978
- moldavi	5.000	2.000	14.355
- cingalesi	3.000	1.500	4.458
- bengalesi	3.000	1.500	6.993
- filippini	3.000	1.500	4.571
- pakistani	1.000	1.000	4.831
- somali	100	100	153
- ghanesi	1.000	-	-
altri Paesi che concludano accordi in materia migratoria	1.400	700	0
Lavoratori stagionali extracomunitari*	50.000	45.000	49.696
B. Lavoratori NEO-COMUNITARI			
Schema Dpcm			
TOTALE (per lavoro subordinato stagionale e non stagionale)	170.000	79.500	51.361***

* limitatamente a cittadini extracomunitari:

- provenienti da Serbia-Montenegro, Croazia, Bosnia-Erzegovina, Macedonia, Bulgaria e Romania;

- provenienti da Paesi che hanno sottoscritto o stanno per sottoscrivere accordi in materia migratoria: Tunisia, Albania, Marocco, Moldavia ed Egitto;

- extracomunitari già titolari di permesso di soggiorno per lavoro stagionale nell'anno 2003, 2004 o 2005.

** Nelle domande pervenute mancano le Province di Trento e Bolzano

*** Dato aggiornato all' 1/11/2005.

Fonte: elab. Veneto Lavoro su dati Ministero del Lavoro e delle Politiche Sociali

Tab. 3.3.1 – Veneto. Rilascio di libretti di lavoro a cittadini extracomunitari per provincia (1998 – 2002)

	Motivo del rilascio				Età			Totale			% ricong. fam. su totale
	Lavoro subord.	Ricong. familiare	Scopi umanitari	Altro	Fino a 19	20-39	40 e oltre	Maschi	Femmine	Totale	
1998											
Belluno	88	185	6	10	54	201	34	103	186	289	64,0%
Padova	397	353	20	85	111	651	93	390	465	855	41,3%
Rovigo	80	102	0	11	26	125	42	93	100	193	52,8%
Treviso	819	1.021	49	5	291	1.370	233	867	1.027	1.894	53,9%
Venezia	378	332	101	63	95	644	135	438	436	874	38,0%
Verona	1.349	938	40	26	335	1.651	367	973	1.380	2.353	39,9%
Vicenza	346	1.143	81	91	288	1.224	149	698	963	1.661	68,8%
TOTALE	3.457	4.074	297	291	1.200	5.866	1.053	3.562	4.557	8.119	50,2%
1999											
Belluno	123	144	42	114	66	307	50	227	196	423	34,0%
Padova	1.547	524	48	37	176	1.776	204	1.354	802	2.156	24,3%
Rovigo	415	115	7	7	44	450	50	335	209	544	21,1%
Treviso	2.306	614	66	118	306	2.523	275	2.233	871	3.104	19,8%
Venezia	1.001	321	39	95	137	1.156	163	919	537	1.456	22,0%
Verona	3.193	538	11	62	275	3.080	449	2.214	1.590	3.804	14,1%
Vicenza	2.027	1.196	10	145	546	2.171	661	2.074	1.304	3.378	35,4%
TOTALE	10.612	3.452	223	578	1.550	11.463	1.852	9.356	5.509	14.865	23,2%
2000											
Belluno	264	183	2	74	62	391	70	265	258	523	35,0%
Padova	2.207	665	11	357	249	2.663	328	1.361	1.879	3.240	20,5%
Rovigo	263	112	9	9	41	290	62	238	155	393	28,5%
Treviso	5.568	438	30	480	321	5.201	994	4.959	1.557	6.516	6,7%
Venezia	1.801	314	44	59	148	1.773	297	1.444	774	2.218	14,2%
Verona	3.556	818	3	33	382	3.470	558	2.499	1.911	4.410	18,5%
Vicenza	2.351	1.222	24	341	563	2.494	881	2.439	1.499	3.938	31,0%
TOTALE	16.010	3.752	123	1.353	1.766	16.282	3.190	13.205	8.033	21.238	17,7%
2001											
Belluno	236	236	0	194	84	460	122	349	317	666	35,4%
Padova	1.176	755	10	775	367	2.007	342	1.121	1.595	2.716	27,8%
Rovigo	236	136	0	9	45	291	45	186	195	381	35,7%
Treviso	3.487	622	43	354	485	3.614	407	3.043	1.463	4.506	13,8%
Venezia	1.478	639	38	214	277	1.778	314	1.383	986	2.369	27,0%
Verona	3.014	1.241	6	19	380	3.415	485	2.269	2.011	4.280	29,0%
Vicenza	1.632	1.306	38	319	620	2.214	461	1.955	1.340	3.295	39,6%
TOTALE	11.259	4.935	135	1.884	2.258	13.779	2.176	10.306	7.907	18.213	27,1%
2002											
Belluno	99	262	0	95	84	294	78	186	270	456	57,5%
Padova	597	900	8	738	335	1.620	288	203	2.040	2.243	40,1%
Rovigo	137	65	0	7	24	148	37	106	103	209	31,1%
Treviso	857	903	9	213	309	1.411	262	1.059	923	1.982	45,6%
Venezia	1.012	877	34	204	279	1.581	267	1.014	1.113	2.127	41,2%
Verona	2.824	1.561	19	8	432	3.342	638	2.296	2.116	4.412	35,4%
Vicenza	1.410	1.038	14	156	364	1.887	367	1.606	1.012	2.618	39,6%
TOTALE	6.936	5.606	84	1.421	1.827	10.283	1.937	6.470	7.577	14.047	39,9%

Fonte: elab. Veneto Lavoro su dati Direzioni provinciali del lavoro del Veneto, Mod. STA/LIB

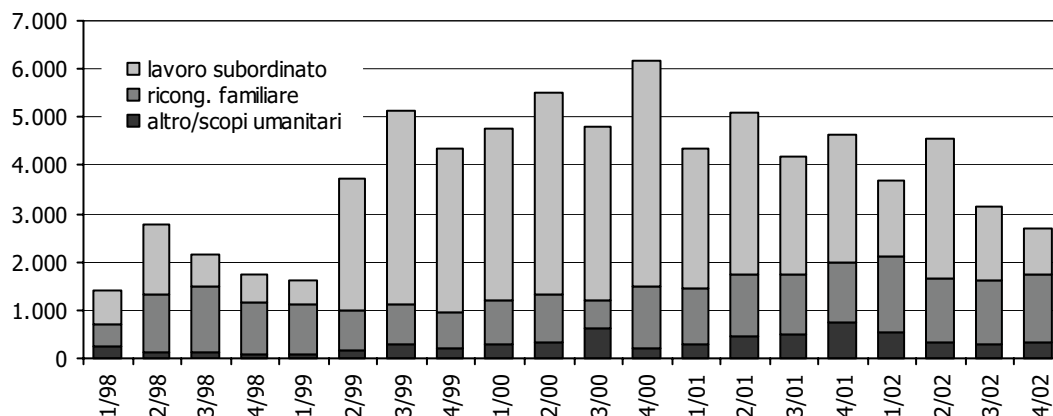
Graf. 3.3.1 – Veneto. Rilascio di libretti di lavoro a cittadini extracomunitari per trimestre (1998 – 2002)

Fonte: elab. Veneto Lavoro su dati Direzioni provinciali del lavoro del Veneto, Mod. STA/LIB

Tab. 3.3.2 – Veneto. Rilascio di libretti di lavoro a cittadini extracomunitari per nazionalità (2001 – 2002)

	2001										2002										Quota ricong. su tot.	
	Motivo del rilascio					Totale					Motivo del rilascio					Totale					2001	2002
	Lavoro subord.	Ricong. familiare	Scopi umanitari	Altro	Totale	Maschi	Femmine	Totale	Lavoro subord.	Ricong. familiare	Scopi umanitari	Altro	Totale	Maschi	Femmine	Totale						
Albania	1.167	617	13	187	1.984	1.236	748	1.984	608	612	2	122	593	751	1.344	31,1%	45,5%					
Bosnia Erzegovina	228	92	18	30	368	235	145	368	117	126	3	17	151	112	263	25,0%	47,9%					
Bulgaria	33	21	0	4	35	35	23	35	35	19	0	4	24	34	58	36,2%	32,8%					
Rep. Cecca	116	37	0	36	189	70	119	189	92	18	1	0	29	82	111	19,6%	16,2%					
Croazia	262	93	0	23	378	197	181	378	100	86	0	28	181	96	214	24,6%	40,2%					
ex Urss	262	380	10	18	640	410	244	380	71	126	2	13	62	150	212	23,7%	59,4%					
Polonia	820	86	0	10	906	410	506	916	1.200	60	0	8	501	767	1.268	9,4%	4,7%					
Romania	2.019	639	10	172	2.840	1.465	1.375	2.840	1.346	846	11	144	905	1.442	2.347	22,5%	36,0%					
Serbia	377	60	17	15	469	206	263	469	104	108	11	14	127	110	237	12,8%	45,6%					
Slovacchia	309	26	0	4	339	175	164	339	519	17	0	4	208	332	540	7,7%	3,1%					
Slovenia	42	18	0	2	62	43	19	62	2	2	0	2	10	19	29	29,0%	6,9%					
Ungheria	30	15	0	7	52	22	30	52	27	10	0	2	9	30	39	28,8%	25,6%					
<i>Altri Stati europei</i>	<i>917</i>	<i>492</i>	<i>19</i>	<i>142</i>	<i>1.570</i>	<i>882</i>	<i>688</i>	<i>1.570</i>	<i>485</i>	<i>471</i>	<i>15</i>	<i>131</i>	<i>530</i>	<i>572</i>	<i>1.102</i>	<i>31,3%</i>	<i>42,7%</i>					
EUROPA	6.582	2.286	87	650	9.605	5.100	4.505	9.605	4.729	2.501	45	489	3.245	4.519	7.764	23,8%	32,2%					
Brasile	77	92	4	22	195	69	126	195	58	154	1	22	90	145	235	47,2%	65,5%					
El Salvador	0	0	0	0	0	0	0	0	0	0	0	0	0	0	0	-	-					
Perù	48	41	0	6	95	57	38	95	14	39	0	11	20	44	64	43,2%	60,9%					
Rep. Dominicana	52	70	0	16	138	46	92	138	22	64	0	5	16	75	91	50,7%	70,3%					
U.S.A.	6	16	0	3	25	10	15	25	2	15	0	8	8	9	17	64,0%	88,2%					
<i>Altri Stati americani</i>	<i>216</i>	<i>307</i>	<i>2</i>	<i>66</i>	<i>591</i>	<i>246</i>	<i>345</i>	<i>591</i>	<i>143</i>	<i>372</i>	<i>3</i>	<i>73</i>	<i>265</i>	<i>326</i>	<i>591</i>	<i>51,9%</i>	<i>62,9%</i>					
AMERICA	399	526	6	113	1.044	428	616	1.044	239	644	4	111	399	599	998	50,4%	64,5%					
Algeria	82	30	0	21	133	105	28	133	16	18	1	5	23	17	40	22,6%	45,0%					
Capo Verde	0	0	0	0	0	0	0	0	0	1	0	0	1	0	1	-	-					
Costa d'Avorio	41	42	1	6	90	45	45	90	9	38	0	2	25	24	49	46,7%	77,6%					
Egitto	24	10	0	6	40	36	4	40	15	20	0	1	29	7	36	25,0%	55,6%					
Etiopia	27	9	1	6	43	33	10	43	1	3	0	4	2	6	8	20,9%	37,5%					
Ghana	206	134	16	116	472	287	185	472	119	141	0	13	144	129	273	28,4%	51,6%					
Marocco	1.135	708	0	256	2.099	1.359	740	2.099	587	867	1	270	923	802	1.725	33,7%	50,3%					
Mauritius	3	0	1	0	4	4	0	4	4	2	0	0	3	3	6	0,0%	33,3%					
Nigeria	404	78	7	117	606	288	318	606	114	142	16	93	104	261	365	12,9%	38,9%					
Senegal	292	82	1	58	433	355	78	433	75	56	0	23	109	45	154	18,9%	36,4%					
Somalia	3	5	0	1	9	6	3	9	0	1	0	0	1	0	1	55,6%	-					
Tunisia	210	89	1	69	369	289	80	369	97	76	0	25	126	72	198	24,1%	38,4%					
<i>Altri Stati africani</i>	<i>244</i>	<i>150</i>	<i>6</i>	<i>122</i>	<i>522</i>	<i>348</i>	<i>174</i>	<i>522</i>	<i>74</i>	<i>130</i>	<i>2</i>	<i>112</i>	<i>184</i>	<i>134</i>	<i>318</i>	<i>28,7%</i>	<i>40,9%</i>					
AFRICA	2.671	1.337	34	778	4.820	3.155	1.665	4.820	1.111	1.495	20	548	1.674	1.500	3.174	27,7%	47,1%					
Cina	801	248	0	106	1.155	566	589	1.155	331	313	0	88	296	436	732	21,5%	42,8%					
Filippine	101	52	0	41	194	94	100	194	43	62	0	16	33	88	121	26,8%	51,2%					
Giappone	23	5	1	25	54	31	23	54	3	7	0	10	9	11	20	9,3%	35,0%					
India	199	126	0	31	356	111	245	356	119	133	0	18	169	101	270	35,4%	49,3%					
Sri Lanka	129	164	0	8	301	189	112	301	82	234	5	17	199	139	338	54,5%	69,2%					
<i>Altri Stati asiatici e dell'Oceania</i>	<i>339</i>	<i>191</i>	<i>7</i>	<i>147</i>	<i>684</i>	<i>498</i>	<i>186</i>	<i>684</i>	<i>279</i>	<i>217</i>	<i>10</i>	<i>124</i>	<i>446</i>	<i>184</i>	<i>630</i>	<i>27,9%</i>	<i>34,4%</i>					
ASIA E OCEANIA	1.607	786	8	343	2.744	1.623	1.121	2.744	857	966	15	273	1.152	959	2.111	28,6%	45,8%					
TOTALE	11.259	4.935	135	1.884	18.213	10.306	7.907	18.213	6.936	5.606	84	1.421	6.470	7.577	14.047	27,1%	39,9%					

Fonte: elab. Veneto Lavoro su dati Direzione regionale del lavoro del Veneto, Mod. STA/LIB

4. IMMIGRATI ALLA RICERCA DI LAVORO

4.1. Gli stranieri disoccupati secondo gli elenchi di disponibili presso i Centri per l'Impiego

- il processo di riforma avviato in Italia nel corso degli ultimi anni ha introdotto importanti modifiche in relazione alla definizione ed all'accertamento dello stato di disoccupazione, nonché ai meccanismi di contrasto della disoccupazione di lunga durata. L'obiettivo è fornire agli utenti dei servizi effettive informazioni ed indicazioni (su posti di lavoro o corsi di formazione disponibili) in cambio di un'effettività della condizione di ricerca di lavoro; le informazioni riguardanti la disoccupazione raccolte dai Centri per l'impiego (Cpi) riguardano il numero di utenti che si presentano agli sportelli per rilasciare la dichiarazione di disponibilità, attestando in tal modo, anche a fini amministrativi, il proprio stato di disoccupazione. Così formati, gli archivi dei Cpi consentono di delineare il profilo dei soggetti iscritti negli elenchi (intesi sia come flusso che come stock);¹
- in Veneto i flussi di disponibili sono progressivamente aumentati tra il 2003 ed il 2005; il valore massimo è stato raggiunto nel quarto trimestre del 2004, con circa 22.000 nuove iscrizioni nelle liste dei disponibili; nei primi tre trimestri del 2005 si sono registrati flussi più elevati di quelli corrispondenti nell'anno precedente. I cittadini stranieri rivoltisi ai Cpi veneti per la dichiarazione di disponibilità sono notevolmente aumentati a partire dal quarto trimestre del 2003, attestandosi successivamente su di un livello medio compreso tra 3-4.000 unità per trimestre. Diversamente dagli italiani, la disoccupazione degli stranieri è caratterizzata da una maggior incidenza della componente maschile ed è concentrata nelle classi d'età più giovani (**tab. 4.1.1**);
- i flussi in ingresso dei disponibili stranieri, dal quarto trimestre del 2003 risultano particolarmente elevati nelle province di Treviso e Padova (poco meno di 1.000 per trimestre) ed hanno raggiunto una certa consistenza anche nelle province di Vicenza e Verona. Nel veneziano è stato registrato un forte picco di iscrizioni nel quarto trimestre 2004 (**tab. 4.1.2**);
- osservando i dati di stock al 30 settembre 2005, i lavoratori stranieri in condizione di disoccupazione risultavano complessivamente circa 33.000; di questi circa 7.000 risultavano inseriti nelle banche dati per "travaso" dalle preesistenti liste (ante dgls 181/2000), ma solo in parte si tratta di individui ancora nella condizione iniziale (a distanza di oltre tre anni). La maggior parte degli inserimenti nelle liste di disoccupazione - 25.500 iscrizioni, pari al 77% del totale - è comunque avvenuta per "dichiarazione", mentre solo 600 iscrizioni sono state originate da provvedimenti di inserimento d'ufficio o da trasferimenti da altri territori (**tab. 4.1.3**);
- guardando alla distribuzione territoriale dei disoccupati stranieri, al 30 settembre 2005 essi risultavano particolarmente numerosi nelle province di Treviso (oltre 7.800) e Verona (7.000) (**tab. 4.1.4**). In relazione all'età, la maggior parte degli iscritti è costituita da persone tra i 25 ed i 49 anni (circa l'82%), con una punta massima tra i 30 ed i 39enni (42%) (**tab. 4.1.5**).

4.2. Iscritti alle liste di mobilità

- l'inserimento in apposite "liste di lavoratori in mobilità" configura una politica del lavoro sia attiva (incentivi al re-impiego) che passiva (sostegno al reddito del lavoratore) prevista dall'ordinamento italiano per tutelare i lavoratori divenuti disoccupati a seguito di un licenziamento individuale o collettivo per crisi, ristrutturazione o chiusura aziendale. Ai

¹ Per ulteriori approfondimenti sui dati relativi ai disoccupati disponibili iscritti ai Centri per l'impiego del Veneto, anche in relazione ai problemi metodologici sottesi alle caratteristiche della fonte amministrativa utilizzata, si rinvia al saggio di Anastasia, Disarò (2005) e, per aggiornamenti, ai materiali pubblicati nell'area Osservatorio & ricerca del sito di Veneto lavoro (www.venetolavoro.it), alla sezione "Dati statistici".

benefici previsti è possibile accedere solo a seguito dell'iscrizione nelle apposite liste gestite dai Centri per l'impiego. Il fine fondamentale delle liste è agevolare il reinserimento al lavoro grazie ai notevoli sgravi concessi alle aziende che da tali liste attingono. Solo per i lavoratori coinvolti in licenziamenti collettivi o licenziati durante i periodi di Cigs (Cassa integrazione guadagni straordinaria) da aziende medio grandi è prevista una specifica indennità (regolata a seguito della l. 223/1991), mentre per lavoratori soggetti a licenziamento individuale o espulsi da imprese con meno di 15 dipendenti (l. 236/93) essa non è prevista (in tali casi il lavoratore licenziato può accedere all'ordinario sussidio di disoccupazione). Le informazioni di seguito presentate riguardano i lavoratori inseriti (con domanda già accettata o in corso di istruttoria) nelle liste di mobilità sulla base delle due leggi sopra citate. I dati riportati, aggiornati al quarto trimestre 2005, ricavati dagli archivi amministrativi Netlabor gestiti dai Cpi del Veneto, sono stati estratti, a cura dell'Osservatorio di Veneto Lavoro, nel febbraio 2006;²

- gli stranieri iscritti nelle liste di mobilità previste dalle leggi 223/1991 e 236/1993 in Veneto hanno progressivamente incrementato il loro peso sul totale, passando dai 368 ingressi del 2000 (pari ad appena il 4% del totale), agli oltre 2.000 del 2005. Il maggior numero di iscrizioni di lavoratori extracomunitari ha riguardato la l. 236/1993 ma, soprattutto nel corso dell'ultimo anno, gli inserimenti in mobilità di personale straniero sono stati determinati anche dai licenziamenti collettivi ai sensi della l. 223/1991 (**tab. 4.2.1**);
- i comparti maggiormente coinvolti nelle crisi aziendali alla base degli inserimenti nelle liste di mobilità sono stati, nel 2005, il settore del tessile e dell'abbigliamento e l'industria metalmeccanica. Importanti segnali di difficoltà provengono anche dal settore delle costruzioni per il quale, a partire dal 2003, è stato registrato un significativo incremento dei lavoratori in mobilità (soprattutto in relazione alla l. 236/1993) (**tab. 4.2.2**);
- le iscrizioni di lavoratori stranieri nelle liste di mobilità hanno riguardato in prevalenza gli uomini (circa il 70% del totale) ed in misura più contenuta le donne; con riferimento alle classi d'età è osservabile la prevalenza, nonché il progressivo aumento, dei lavoratori (e delle lavoratrici) appartenenti alla categoria "adulti" (30-49 anni) (**tab. 4.2.3**);
- guardando alla nazionalità dei lavoratori, il ricorso alla mobilità ha coinvolto, nel 2005, soprattutto lavoratori provenienti da Paesi dell'Est europeo e dal continente africano, in particolare marocchini, rumeni, serbo-montenegrini ed albanesi (**tab. 4.2.4**);
- l'articolazione territoriale delle iscrizioni conosce le massime concentrazioni nelle province di Treviso e Vicenza, territori a forte vocazione manifattura e particolarmente interessati dalle difficoltà congiunturali del settore, con inevitabili ricadute anche tra i lavoratori stranieri (particolarmente numerosi in questi comparti) (**tab. 4.2.5**);
- lo stock di stranieri in mobilità a fine settembre 2005 risultava pari a circa 3.000 soggetti, per due terzi entrati nelle liste attraverso la l. 236/1993; la componente maschile rappresentava circa il 70% del totale; la classe d'età maggiormente rappresentata è quella degli under 40 sia tra le donne che tra gli uomini (**tab. 4.2.6**).

² Ulteriori informazioni ed approfondimenti sui dati delle iscrizioni alle liste di mobilità in Veneto possono essere ricavati dal saggio di Gambuzza M., Rasera M. (2005) nonché dai materiali pubblicati a cura dell'area Osservatorio & Ricerca nel sito di Veneto lavoro (www.venetolavoro.it), sezione dati statistici.

Tab. 4.1.1 – Veneto. Soggetti che si sono rivolti ai Centri per l'impiego dichiarandosi disponibili per cittadinanza, sesso ed età. Flussi trimestrali 2003-2005 (3° trim.)

	TOTALE	Femmine	Maschi	Giovani (< 30 anni)	Adulti (30-49 anni)	Anziani (> 49 anni)
A. STRANIERI						
2003						
1° trim.	2.180	1.045	1.135	713	1.341	126
2° trim.	1.968	935	1.033	692	1.181	95
3° trim.	2.736	1.279	1.457	1.141	1.487	108
4° trim.	4.337	1.937	2.400	1.682	2.454	201
2004						
1° trim.	4.152	1.746	2.406	1.572	2.361	219
2° trim.	3.307	1.439	1.868	1.224	1.908	175
3° trim.	3.042	1.445	1.597	1.175	1.710	157
4° trim.	4.146	1.805	2.341	1.487	2.445	214
2005						
1° trim.	4.143	1.822	2.321	1.447	2.447	249
2° trim.	3.791	1.624	2.167	1.367	2.209	215
3° trim.	3.384	1.585	1.799	1.221	1.949	214
B. ITALIANI						
2003						
1° trim.	12.039	7.442	4.597	3.955	6.270	1.814
2° trim.	9.283	5.814	3.469	3.119	4.848	1.316
3° trim.	12.971	8.504	4.467	5.110	6.192	1.669
4° trim.	15.772	9.397	6.375	5.431	8.061	2.280
2004						
1° trim.	13.456	8.465	4.991	4.198	7.326	1.932
2° trim.	11.977	7.319	4.658	3.971	6.463	1.543
3° trim.	14.816	9.535	5.281	5.651	7.506	1.659
4° trim.	18.058	10.611	7.447	6.041	9.497	2.520
2005						
1° trim.	15.761	9.514	6.247	4.821	8.431	2.509
2° trim.	14.121	8.460	5.661	4.727	7.524	1.870
3° trim.	17.338	10.889	6.449	6.731	8.691	1.916
C. TOTALE						
2003						
1° trim.	14.219	8.487	5.732	4.668	7.611	1.940
2° trim.	11.251	6.749	4.502	3.811	6.029	1.411
3° trim.	15.707	9.783	5.924	6.251	7.679	1.777
4° trim.	20.109	11.334	8.775	7.113	10.515	2.481
2004						
1° trim.	17.608	10.211	7.397	5.770	9.687	2.151
2° trim.	15.284	8.758	6.526	5.195	8.371	1.718
3° trim.	17.858	10.980	6.878	6.826	9.216	1.816
4° trim.	22.204	12.416	9.788	7.528	11.942	2.734
2005						
1° trim.	19.904	11.336	8.568	6.268	10.878	2.758
2° trim.	17.912	10.084	7.828	6.094	9.733	2.085
3° trim.	20.722	12.474	8.248	7.952	10.640	2.130
D. Quota stranieri/totale						
2003						
1° trim.	18,1%	14,0%	24,7%	18,0%	21,4%	6,9%
2° trim.	21,2%	16,1%	29,8%	22,2%	24,4%	7,2%
3° trim.	21,1%	15,0%	32,6%	22,3%	24,0%	6,5%
4° trim.	27,5%	20,6%	37,6%	31,0%	30,4%	8,8%
2004						
1° trim.	30,9%	20,6%	48,2%	37,4%	32,2%	11,3%
2° trim.	27,6%	19,7%	40,1%	30,8%	29,5%	11,3%
3° trim.	20,5%	15,2%	30,2%	20,8%	22,8%	9,5%
4° trim.	23,0%	17,0%	31,4%	24,6%	25,7%	8,5%
2005						
1° trim.	26,3%	19,2%	37,2%	30,0%	29,0%	9,9%
2° trim.	26,8%	19,2%	38,3%	28,9%	29,4%	11,5%
3° trim.	19,5%	14,6%	27,9%	18,1%	22,4%	11,2%

Fonte: elab. Veneto Lavoro su Silrv-Archivi amm.vi Netlabor, estr. ottobre 2005

Tab. 4.1.2 – Veneto. Stranieri disponibili per provincia. Flussi trimestrali 2003-2005 (3° trim.)

	Belluno	Padova	Rovigo	Treviso	Venezia	Verona	Vicenza	VENETO
2003								
1° trim.	92	339	81	494	248	519	407	2.180
2° trim.	143	355	73	431	169	414	383	1.968
3° trim.	130	518	99	742	261	512	474	2.736
4° trim.	193	838	131	1.067	557	821	730	4.337
2004								
1° trim.	138	874	151	1.018	423	807	741	4.152
2° trim.	99	740	138	927	272	564	567	3.307
3° trim.	135	700	106	786	352	487	476	3.042
4° trim.	215	857	125	946	799	507	697	4.146
2005								
1° trim.	169	908	168	951	506	577	864	4.143
2° trim.	174	797	124	910	447	554	785	3.791
3° trim.	161	726	108	939	500	413	537	3.384

Fonte: elab. Veneto Lavoro su Silrv-Archivi amm.vi Netlabor, estr. ottobre 2005

Tab. 4.1.3 – Veneto. Stock stranieri disponibili al 30 settembre 2005 per motivo di inserimento e per trimestre di inizio disponibilità

	Dichiarazione	Inserimento d'ufficio	Trasferimento da altro ufficio	Travaso*	TOTALE
2001	20	5		6.994	7.019
2002					
1° trim.	2.279	2			2.281
2° trim.	836	10	3		849
3° trim.	700	4	3		707
4° trim.	915	12	2	1	930
2003					
1° trim.	693	15	9		717
2° trim.	655	11	6		672
3° trim.	1.058	26	5		1.089
4° trim.	1.758	39	4	1	1.802
2004					
1° trim.	1.973	43	2	1	2.019
2° trim.	1.710	30	5		1.745
3° trim.	1.635	45	6		1.686
4° trim.	2.390	49	1		2.440
2005					
1° trim.	2.833	65	8		2.906
2° trim.	2.983	62	10		3.055
3° trim.	3.043	93	10		3.146
TOTALE	25.481	511	74	6.997	33.063

* Adeguamento delle banche dati al d.lgs 181/2000.

Fonte: elab. Veneto Lavoro su Silrv-Archivi amm.vi Netlabor, estr. ottobre 2005

Tab. 4.1.4 – Veneto. Stock stranieri disponibili al 30 settembre 2005 per motivo di inserimento e provincia

	Dichiarazione	Inserimento d'ufficio	Trasferimento da altro ufficio	Travaso*	TOTALE
Belluno	664	49	6	110	829
Padova	4.877	133	12	931	5.953
Rovigo	664	13		87	764
Treviso	6.094	48	23	1.674	7.839
Venezia	3.327	36	13	1.235	4.611
Verona	4.992	74	7	1.936	7.009
Vicenza	4.863	158	13	1.024	6.058
Veneto	25.481	511	74	6.997	33.063

* Adegumento delle banche dati al d.lgs 181/2000.

Fonte: elab. Veneto Lavoro su Silrv-Archivi amm.vi Netlabor, estr. ottobre 2005

Tab. 4.1.5 – Veneto. Stock stranieri disponibili al 30 settembre 2005 per motivo di inserimento e classe d'età

	Dichiarazione	Inserimento d'ufficio	Trasferimento da altro ufficio	Travaso*	TOTALE
<20	1.224	2	2	195	1.423
20-24	2.644	30	5	778	3.457
25-29	5.236	103	8	1.461	6.808
30-39	9.941	213	39	2.786	12.979
40-49	4.878	123	18	1.265	6.284
50-59	1.419	35	2	385	1.841
60-64	106	4		80	190
>64	33	1		47	81
Totale	25.481	511	74	6.997	33.063

* Adegumento delle banche dati al d.lgs 181/2000.

Fonte: elab. Veneto Lavoro su Silrv-Archivi amm.vi Netlabor, estr. ottobre 2005

Tab. 4.2.1 – Veneto. Ingressi in lista di mobilità per anno di entrata, provenienza e genere

	Italiani			Stranieri			Totale		
	Femmine	Maschi	Totale	Femmine	Maschi	Totale	Femmine	Maschi	Totale
A. L. 223/1991									
2000	1.838	2.078	3.916	45	100	145	1.883	2.178	4.061
2001	1.844	2.096	3.940	42	100	142	1.886	2.196	4.082
2002	2.480	2.940	5.420	96	235	331	2.576	3.175	5.751
2003	2.656	3.116	5.772	141	367	508	2.797	3.483	6.280
2004	3.012	3.658	6.670	156	438	594	3.168	4.096	7.264
1° trim.	1.087	1.012	2.099	43	195	238	1.130	1.207	2.337
2° trim.	761	813	1.574	40	122	162	801	935	1.736
3° trim.	867	829	1.696	69	152	221	936	981	1.917
B. L. 236/1993									
2000	3.423	1.322	4.745	92	131	223	3.515	1.453	4.968
2001	3.204	1.422	4.626	109	223	332	3.313	1.645	4.958
2002	3.196	1.305	4.501	134	193	327	3.330	1.498	4.828
2003	4.609	1.977	6.586	257	493	750	4.866	2.470	7.336
2004	5.604	2.859	8.463	415	893	1.308	6.019	3.752	9.771
1° trim.	1.416	760	2.176	116	306	422	1.532	1.066	2.598
2° trim.	1.283	772	2.055	99	313	412	1.382	1.085	2.467
3° trim.	1.356	748	2.104	112	298	410	1.468	1.046	2.514
C. Totale									
2000	5.261	3.400	8.661	137	231	368	5.398	3.631	9.029
2001	5.048	3.518	8.566	151	323	474	5.199	3.841	9.040
2002	5.676	4.245	9.921	230	428	658	5.906	4.673	10.579
2003	7.265	5.093	12.358	398	860	1.258	7.663	5.953	13.616
2004	8.616	6.517	15.133	571	1.331	1.902	9.187	7.848	17.035
1° trim.	2.503	1.772	4.275	159	501	660	2.662	2.273	4.935
2° trim.	2.044	1.585	3.629	139	435	574	2.183	2.020	4.203
3° trim.	2.223	1.577	3.800	181	450	631	2.404	2.027	4.431

Fonte: elab. Veneto Lavoro su Silrv-Archivi amm.vi Netlabor, estr. febbraio 2006

Tab. 4.2.2 – Veneto. Ingressi in lista di mobilità di cittadini stranieri per anno di entrata e settore

	2000	2001	2002	2003	2004	1° trim. 2005	2° trim. 2005	3° trim. 2005
A. L. 223/1991								
Agricoltura, pesca, estrattive	0	0	0	7	16	3	0	2
Ind. alimentare	1	3	4	4	3	2	12	0
Settore moda (tessile, abbigl., calzature)	71	59	96	176	210	100	44	38
Legno mobilio	6	11	24	36	34	6	9	20
Ind. metalmeccanica	29	49	139	196	194	81	65	83
Carta, poligrafica	0	1	1	13	7	3	0	16
Minerali non metalliferi	13	8	14	1	42	4	9	18
Chimica, gomma	12	5	29	28	28	13	0	2
Altre industria	0	1	3	0	3	1	6	2
Costruzioni	6	4	1	9	11	4	5	0
Commercio	3	0	6	17	5	9	1	5
Alberghi, ristorazione	1	0	0	1	17	0	1	1
Trasporti e comunicazione	1	1	7	9	11	9	4	1
Credito e assicurazione	0	0	0	0	0	0	0	0
Servizi alle imprese	0	0	3	1	1	0	2	19
Altri servizi	2	0	3	8	0	1	2	5
Non disponibile	0	0	1	2	12	2	2	9
Totale	145	142	331	508	594	238	162	221
B. L. 236/1993								
Agricoltura, pesca, estrattive	5	1	3	9	17	5	5	16
Ind. alimentare	3	6	6	11	11	5	10	3
Settore moda (tessile, abbigl., calzature)	43	99	75	180	201	73	65	55
Legno mobilio	19	22	32	72	91	21	29	31
Ind. metalmeccanica	40	75	84	139	285	75	76	93
Carta, poligrafica	0	1	1	9	6	3	3	1
Minerali non metalliferi	6	6	14	16	48	18	15	15
Chimica, gomma	11	14	9	29	43	13	15	10
Altre industria	4	2	1	11	13	3	21	5
Costruzioni	28	41	26	105	278	98	76	83
Commercio	16	15	17	45	55	21	24	28
Alberghi, ristorazione	21	22	24	45	111	32	25	21
Trasporti e comunicazione	10	8	13	30	47	26	24	31
Credito e assicurazione	1	1	0	0	2	0	0	0
Servizi alle imprese	6	15	14	22	45	16	13	8
Altri servizi	9	3	5	25	46	9	9	4
Non disponibile	1	1	3	2	9	4	2	6
Totale	223	332	327	750	1.308	422	412	410
C. Totale								
Agricoltura, pesca, estrattive	5	1	3	16	33	8	5	18
Ind. alimentare	4	9	10	15	14	7	22	3
Settore moda (tessile, abbigl., calzature)	114	158	171	356	411	173	109	93
Legno mobilio	25	33	56	108	125	27	38	51
Ind. metalmeccanica	69	124	223	335	479	156	141	176
Carta, poligrafica	0	2	2	22	13	6	3	17
Minerali non metalliferi	19	14	28	17	90	22	24	33
Chimica, gomma	23	19	38	57	71	26	15	12
Altre industria	4	3	4	11	16	4	27	7
Costruzioni	34	45	27	114	289	102	81	83
Commercio	19	15	23	62	60	30	25	33
Alberghi, ristorazione	22	22	24	46	128	32	26	22
Trasporti e comunicazione	11	9	20	39	58	35	28	32
Credito e assicurazione	1	1	0	0	2	0	0	0
Servizi alle imprese	6	15	17	23	46	16	15	27
Altri servizi	11	3	8	33	46	10	11	9
Non disponibile	1	1	4	4	21	6	4	15
Totale	368	474	658	1.258	1.902	660	574	631

Fonte: elab. Veneto Lavoro su Silrv-Archivi amm.vi Netlabor, estr. febbraio 2006

Tab. 4.2.3 – Veneto. Ingressi in lista di mobilità di cittadini stranieri per anno di entrata, genere e classe d'età

	Femmine				Maschi				Totale			
	Giovani < 30 a.	Adulti 30-49 a.	Anziani > 49 a.	Totale	Giovani < 30 a.	Adulti 30-49 a.	Anziani > 49 a.	Totale	Giovani < 30 a.	Adulti 30-49 a.	Anziani > 49 a.	Totale
A. L. 223/1991												
2000	8	35	2	45	20	74	6	100	28	109	8	145
2001	10	32	0	42	19	78	3	100	29	110	3	142
2002	30	65	1	96	41	178	16	235	71	243	17	331
2003	36	98	7	141	54	284	29	367	90	382	36	508
2004	48	102	6	156	84	328	26	438	132	430	32	594
1° trim.	12	28	3	43	24	151	20	195	36	179	23	238
2° trim.	13	25	2	40	20	97	5	122	33	122	7	162
3° trim.	16	51	2	69	26	109	17	152	42	160	19	221
B. L. 236/1993												
2000	37	53	2	92	20	108	3	131	57	161	5	223
2001	35	72	2	109	50	165	8	223	85	237	10	332
2002	46	88	0	134	30	144	19	193	76	232	19	327
2003	73	176	8	257	113	349	31	493	186	525	39	750
2004	128	275	12	415	227	603	63	893	355	878	75	1.308
1° trim.	28	87	1	116	84	204	18	306	112	291	19	422
2° trim.	18	78	3	99	64	221	28	313	82	299	31	412
3° trim.	29	79	4	112	82	198	18	298	111	277	22	410
C. Totale												
2000	45	88	4	137	40	182	9	231	85	270	13	368
2001	45	104	2	151	69	243	11	323	114	347	13	474
2002	76	153	1	230	71	322	35	428	147	475	36	658
2003	109	274	15	398	167	633	60	860	276	907	75	1.258
2004	176	377	18	571	311	931	89	1.331	487	1.308	107	1.902
1° trim.	40	115	4	159	108	355	38	501	148	470	42	660
2° trim.	31	103	5	139	84	318	33	435	115	421	38	574
3° trim.	45	130	6	181	108	307	35	450	153	437	41	631

Fonte: elab. Veneto Lavoro su Silrv-Archivi amm.vi Netlabor, estr. febbraio 2006

Tab. 4.2.4 – Veneto. Ingressi in lista di mobilità di cittadini stranieri per anno di entrata e Paese di provenienza

	2000	2001	2002	2003	2004	1° trim. 2005	2° trim. 2005	3° trim. 2005
A. L. 223/1991								
Europa	51	60	105	131	180	68	63	58
- Albania	14	18	28	31	55	33	24	11
- Serbia-Montenegro	23	20	29	45	31	9	15	16
- Romania	2	3	19	24	39	8	13	16
- Nuovi membri Ue	1	2	3	3	6	3	0	1
- Unione Europea	3	6	6	8	9	3	1	2
Africa	69	59	157	277	283	76	61	101
- Ghana	15	8	29	72	38	15	5	15
- Marocco	31	29	61	117	117	38	21	37
- Senegal	4	3	14	29	69	8	8	15
- Tunisia	7	3	9	11	8	4	1	2
Asia	23	19	55	80	116	83	31	41
- Bangladesh	12	3	28	20	45	36	17	7
- Cina	7	6	7	20	33	7	2	28
- India	1	5	7	11	18	29	3	1
America	1	3	12	16	8	3	6	6
Oceania	0	0	0	0	0	0	0	0
Non disponibile	1	1	2	4	7	8	1	15
Totale	145	142	331	508	594	238	162	221
B. L. 236/1993								
Europa	106	138	136	310	642	231	198	217
- Albania	15	41	45	81	149	39	35	44
- Serbia-Montenegro	26	26	28	52	143	52	47	51
- Romania	22	25	21	86	157	72	61	70
- Nuovi membri Ue	3	11	3	12	20	4	2	7
- Unione Europea	7	8	14	10	18	1	3	3
Africa	90	139	136	320	473	116	130	119
- Ghana	24	19	16	61	61	10	25	13
- Marocco	36	84	75	167	267	68	70	60
- Senegal	8	7	9	18	32	9	12	13
- Tunisia	9	10	5	21	34	5	10	17
Asia	16	45	40	102	149	64	71	48
- Bangladesh	1	9	3	36	37	19	19	17
- Cina	3	22	14	44	59	26	23	17
- India	4	5	6	4	17	9	18	12
America	8	10	14	17	37	9	9	3
Oceania	0	0	1	1	0	0	0	1
Non disponibile	3	0	0	0	7	2	4	22
Totale	223	332	327	750	1.308	422	412	410
C. Totale								
Europa	157	198	241	441	822	299	261	275
- Albania	29	59	73	112	204	72	59	55
- Serbia-Montenegro	49	46	57	97	174	61	62	67
- Romania	24	28	40	110	196	80	74	86
- Nuovi membri Ue	4	13	6	15	26	7	2	8
- Unione Europea	10	14	20	18	27	4	4	5
Africa	159	198	293	597	756	192	191	220
- Ghana	39	27	45	133	99	25	30	28
- Marocco	67	113	136	284	384	106	91	97
- Senegal	12	10	23	47	101	17	20	28
- Tunisia	16	13	14	32	42	9	11	19
Asia	39	64	95	182	265	147	102	89
- Bangladesh	13	12	31	56	82	55	36	24
- Cina	10	28	21	64	92	33	25	45
- India	5	10	13	15	35	38	21	13
America	9	13	26	33	45	12	15	9
Oceania	0	0	1	1	0	0	0	1
Non disponibile	4	1	2	4	14	10	5	37
Totale	368	474	658	1.258	1.902	660	574	631

Fonte: elab. Veneto Lavoro su Silrv-Archivi amm.vi Netlabor, estr. febbraio 2006

Tab. 4.2.5 – Veneto. Ingressi in lista di mobilità di cittadini stranieri per anno di entrata e provincia

	Belluno	Padova	Rovigo	Treviso	Venezia	Verona	Vicenza	VENETO
A. L. 223/1991								
2000	3	15		58	5	13	51	145
2001	20	15		33	8	24	42	142
2002	7	46	2	123	27	33	93	331
2003	18	42	3	191	11	55	188	508
2004	40	44	8	198	55	109	140	594
1° trim.	7	15	7	54	37	29	89	238
2° trim.	10	6	3	63	13	20	47	162
3° trim.	9	53	3	91	9	14	42	221
B. L. 236/1993								
2000	7	31	13	62	23	40	47	223
2001	19	61	9	88	26	83	46	332
2002	10	49	10	100	36	75	47	327
2003	36	93	26	252	60	122	161	750
2004	52	172	30	397	137	205	315	1.308
1° trim.	10	74	9	124	39	62	104	422
2° trim.	13	83	8	97	41	52	118	412
3° trim.	10	61	12	135	44	44	104	410
C. Totale								
2000	10	46	13	120	28	53	98	368
2001	39	76	9	121	34	107	88	474
2002	17	95	12	223	63	108	140	658
2003	54	135	29	443	71	177	349	1.258
2004	92	216	38	595	192	314	455	1.902
1° trim.	17	89	16	178	76	91	193	660
2° trim.	23	89	11	160	54	72	165	574
3° trim.	19	114	15	226	53	58	146	631

Fonte: elab. Veneto Lavoro su Silrv-Archivi amm.vi Netlabor, estr. febbraio 2006

Tab. 4.2.6 – Veneto. Stock di cittadini stranieri presenti in lista di mobilità al 30.09.2005 per genere e classe d'età

	L. 223/1991			L. 236/1993			TOTALE		
	Femmine	Maschi	Totale	Femmine	Maschi	Totale	Femmine	Maschi	Totale
15-19 anni	0	0	0	4	5	9	4	5	9
20-24 anni	12	33	45	43	82	125	55	115	170
25-29 anni	49	70	119	99	231	330	148	301	449
30-39 anni	90	319	409	271	559	830	361	878	1.239
40-49 anni	79	253	332	143	398	541	222	651	873
50-59 anni	16	77	93	25	128	153	41	205	246
60-64anni	0	3	3		1	1		4	4
>64 anni	0	0	0		1	1		1	1
Totale	246	755	1.001	585	1.405	1.990	831	2.160	2.991

Fonte: elab. Veneto Lavoro su Silrv-Archivi amm.vi Netlabor, estr. febbraio 2006

5. IL FABBISOGNO DI NUOVI IMMIGRATI

5.1. Le domande di autorizzazione all'ingresso in Italia di lavoratori extracomunitari

- *Istanze evase e giacenti: dati 2001.* Nel 2001 le richieste di assunzione di lavoratori extracomunitari presentate alle Direzioni provinciali del lavoro erano state oltre 22.000; in gran parte si trattava di richieste di lavoro a tempo indeterminato. Alla stessa data le istanze giacenti inevase risultavano circa 10.000 riferite a lavoratori a tempo determinato e indeterminato, più un migliaio di stagionali (queste "istanze giacenti" possono essere interpretate come l'espressione di una scelta nominativa di lavoratori già fatta dalle imprese, quindi con selezione già avvenuta). Mentre per i lavoratori stagionali le istanze presentate e le autorizzazioni rilasciate si erano quasi compensate, per il lavoro a tempo indeterminato la sproporzione risultava assolutamente consistente: le autorizzazioni rilasciate erano state meno di 3.000 e ciò spiega l'elevato ammontare di istanze giacenti a fine anno (quasi 9.000) (**tab. 5.1.1**);
- *Istanze presentate: gennaio 2002.* Nel gennaio 2002 in Veneto erano state (ri)presentate istanze di autorizzazione per oltre 10.000 lavoratori a tempo indeterminato e per circa 1.5000 lavoratori a tempo determinato o stagionali (**tab. 5.1.2**). E' assolutamente probabile che in larga misura si trattasse delle medesime istanze non accolte nell'anno precedente a seguito dell'esaurimento delle quote d'ingresso disponibili. La distribuzione di queste istanze per settore (nostra stima) è la seguente: 3.000 costruzioni; 2.000 metalmeccanico; 2.500 altre manifatturiere (moda, legno); 1.500 commercio-alberghi; 1.000 trasporti e servizi alle imprese; 2.000 servizi alle persone. Come già detto, le istanze giacenti sono una buona ma incompleta *proxy* della domanda inevasa effettiva (veniva sottostimata in particolare la domanda proveniente dalle famiglie per ragioni soprattutto di assistenza agli anziani);
- *Istanze giacenti: 31/12/2004.* A fine anno, risultavano complessivamente in attesa di perfezionamento circa 10.200 istanze di autorizzazione. Come nel 2001 il grado di copertura rispetto alle quote massime concesse alla regione risulta elevato per i lavoratori stagionali (che contano "solo" 580 istanze giacenti), mentre si conferma molto basso per i lavoratori non stagionali (oltre 9.600 di richieste non evase). Con riferimento alle cittadinanze destinatarie delle cosiddette "quote privilegiate", numeri particolarmente elevati di istanze giacenti si riscontrano per i marocchini (887) e per i moldavi (803); sono tuttavia i cittadini di "altre nazionalità" - vale a dire di Paesi con cui ancora non sono stati stipulati accordi in materia di immigrazione, tra questi rientrano i paesi dell'ex Jugoslavia - a registrare il numero più elevato di richieste sospese (oltre 6.800, pari al 71% del totale). Nel territorio regionale, la provincia di Treviso si distingue per il numero elevato di istanze giacenti (oltre 2.500) (**tab. 5.1.3**);
- *Istanze presentate: situazione al 30 aprile 2005.* Dopo la ripartizione tra le regioni delle quote per il 2005 previste dal dpcm 17.12.2004, in Veneto, sono state presentate circa 29.000 domande; con ogni probabilità esse includono largamente le "istanze giacenti" al 31.12.2004, per le quali i datori di lavoro hanno dunque ri-presentato la domanda di autorizzazione all'ingresso. Fino a fine aprile, le autorizzazioni rilasciate ai cittadini dei Paesi neocomunitari (per cui non esiste una ripartizione regionale della quota massima nazionale pari a 79.500) hanno superato le 4.000 unità. Le autorizzazioni rilasciate per lavoro stagionale ai cittadini extracomunitari (a fronte di oltre 6.000 richieste pervenute) hanno quasi completamente saturato la quota massima concessa con il decreto di "anticipazione delle quote" pari a 4.500 lavoratori; successivamente peraltro sono state previste per il Veneto altre 1.850 quote che dovrebbero essere sufficienti ad assicurare la copertura delle richieste. La sproporzione tra quote assegnate e richieste pervenute risulta, come al solito, particolarmente marcata per le richieste di lavoro subordinato non stagionale: si veda il caso dei lavoratori edili (450 autorizzazioni massime, 2.965 richieste e solo 121 permessi rilasciati) oppure, guardando alle nazionalità, il caso dei marocchini, degli albanesi e soprattutto dei moldavi (**tab. 5.1.4**). In assenza di novità sul fronte della politica delle quote, si può stimare che circa 17.000 siano le domande destinate a non essere accolte.

5.2. I dati di fabbisogno secondo le rilevazioni coordinate dalla Direzione regionale del lavoro e realizzate dalle parti sociali: le stime per il 2002, 2003 e 2004

- il fabbisogno di lavoratori extracomunitari indicato per il 2002 prevedeva circa 7.000 stagionali e 17.000 lavoratori a tempo determinato od indeterminato per un totale complessivo *pari a 24.000 unità* (rilevazione sottostimata per la parzialità dell'indagine svolta in provincia di Treviso) (**tab. 5.2.1**);
- per il 2003, il fabbisogno di lavoratori extracomunitari indicato dalle parti sociali (con comunicazione della CCRPS del 5/12/2002) prevedeva circa 8.700 lavoratori stagionali, 4.500 lavoratori a tempo determinato e 27.300 a tempo indeterminato. Complessivamente il fabbisogno di extracomunitari per la regione Veneto veniva indicato in *36.000 nuovi lavoratori* (**tab. 5.2.2**);
- per il 2004, il fabbisogno accertato nel novembre 2003 dalla Commissione regionale di concertazione su segnalazione delle parti sociali prevedeva un'ulteriore crescita di stagionali (oltre 14.000), quasi 5.000 lavoratori a tempo determinato e oltre 12.000 a tempo indeterminato (in totale *oltre 31.000 unità*): su queste espressioni di "nuovi" fabbisogni sembra incidere marginalmente la più ampia disponibilità regolare, a seguito della conclusione della regolarizzazione avviata nel 2002, di manodopera immigrata (**tab. 5.2.3**);
- per il 2005 ed il 2006, in Veneto, non è stato presentato alcun dato di fabbisogno.

5.3. Le previsioni di assunzione di lavoratori extracomunitari: l'indagine Unioncamere/Excelsior

- nell'ambito dell'annuale indagine Unioncamere/Excelsior viene rilevata la previsione di assunzione di lavoratori extracomunitari espressa dagli imprenditori (all'interno di un *range* minimo/massimo). Non si tratta di un'esplicitazione di fabbisogni aggiuntivi del mercato del lavoro (vale a dire di domanda di lavoratori extracomunitari non ancora presenti in Italia) ma di un'indicazione circa la domanda di lavoro che si rivolgerà presumibilmente a manodopera non italiana. In Veneto tale quota è stimata pari (al massimo) ad oltre un terzo della prevista domanda totale (in cui non sono inclusi né l'agricoltura né il settore pubblico), mentre su valori leggermente inferiori è il corrispondente dato italiano. In regione, per il 2004, si prevedevano in valori assoluti poco più di 20.000 assunzioni di extracomunitari su di un totale previsto di 64.000; i nuovi dati per il 2005 prevedono circa 18.000 assunzioni di extracomunitari su di un totale complessivo di 59.000. Nel 2005 servizi alle persone e sanità sono i due settori che prevedono il maggior ricorso relativo ad assunzioni di lavoratori extracomunitari (con quote di poco inferiori al 60%) (**tab. 5.3.1**);
- su livelli più modesti risulta il ricorso previsto a lavoratori extracomunitari per quanto riguarda la domanda di lavoro stagionale (sempre con esclusione di agricoltura e lavoro pubblico): per il 2004 su circa 35.000 assunzioni previste in Veneto, quelle di extracomunitari dovevano essere poco più di 4.000 (12% del totale) (**tab. 5.3.2**).

Tab. 5.1.1 – Veneto. Istanze giacenti al 31 dicembre 2002

	Tempo determinato	Tempo indeterminato	Stagionale	TOTALE	di cui:		
					Settore informatico	Infermieri professionisti	Albanesi, tunisini, marocchini e somali
Belluno	15	331	6	352	-	-	44
Padova	162	1.969	50	2.181	21	11	490
Rovigo	7	175	34	216	1	-	32
Treviso	827	2.315	10	3.152	-	24	567
Venezia	95	1.375	263	1.733	-	4	114
Verona	1	757	836	1.594	-	50	36
Vicenza	148	1.736	5	1.889	-	10	226
TOTALE	1.255	8.658	1.204	11.117	22	99	1.509
Comp. %	11,3%	77,9%	10,8%	100,0%	0,2%	0,9%	13,6%

Fonte: elab. Veneto Lavoro su dati Direzione regionale del lavoro

Tab. 5.1.2 – Veneto. Istanze presentate al 21 gennaio 2002

	Tempo determinato	Tempo indeterminato	Stagionale	TOTALE	Comp. %
Belluno	8	227	5	240	1,9%
Padova	310	2.399	113	2.822	22,5%
Rovigo	18	208	13	239	1,9%
Treviso	749	2.387	14	3.150	25,1%
Venezia	60	2.263	363	2.686	21,4%
Verona	-	-	-	-	-
Vicenza	260	3.010	130	3.400	27,1%
TOTALE	1.405	10.494	638	12.537	100,0%
Comp. %	11,2%	83,7%	5,1%	100,0%	

Fonte: elab. Veneto Lavoro su dati Direzione regionale del lavoro

Tab. 5.1.3 – Veneto. Istanze giacenti al 31 dicembre 2004

	Belluno	Padova	Rovigo	Treviso	Venezia	Verona	Vicenza	TOTALE	Comp. %
A. LAVORATORI STAGIONALI									
Totale	34	81	15	0	23	421	6	580	100,0%
B. LAVORATORI NON STAGIONALI									
Albanesi	6	65	26	106	114	73	7	397	4,1%
Tunisini		8	13	38	59	105	2	225	2,3%
Marocchini		167	61	186	111	346	16	887	9,2%
Egiziani					45			45	0,5%
Nigeriani			39		19	18		76	0,8%
Moldavi	21	305	12	155	153	157		803	8,3%
Cingalesi			3		71	86	4	164	1,7%
Bangladesi		49		7	78	14	6	154	1,6%
Pakistani		7	2	3	9	16	4	41	0,4%
Altre nazionalità	129	1.488	241	2.543	824	1.597	5	6.827	71,0%
Totale	156	2.089	397	3.038	1.483	2.412	44	9.619	100,0%
C. LAVORATORI NON STAGIONALI DI ORIGINE ITALIANA									
Argentini		1					1	2	66,7%
Uruguaiani		1						1	33,3%
Venezuelani								0	0,0%
Totale	0	2	0	0	0	0	1	3	100,0%
D. DIRIGENTI O PERSONALE ALTAMENTE QUALIFICATO NON STAGIONALI									
Totale	0	15	0	0	9	0	0	24	100,0%
TOTALE	190	2.187	412	3.038	1.515	2.833	51	10.226	100,0%

Fonte: elab. Veneto Lavoro su dati Direzione regionale del lavoro

Tab. 5.1.4 – Veneto. Quote assegnate, istanze presentate e giacenti (ex Dpcm 17 dicembre 2004) al 30 aprile 2005

Categoria lavoratori	Rapporto lavoro	Nazionalità	Settori	Quota assegnata	Richieste pervenute	Autorizzazioni rilasciate
Neocomun.						4.025
Extracomun.	Stagionali			4.500	6.103	4.379
	Sub. non stag.	altre	domestico	2.000	4.201	863
			edile	450	2.965	121
			altri	1.000	6.600	480
		albanesi		210	1.023	127
		tunisini		300	302	51
		marocchini		200	1.609	54
		egiziani		200	152	83
		filippini		100	151	46
		mnigeriani		200	164	48
		moldavi		170	3.667	99
		srilankesi		180	388	64
		bengalesi		160	991	65
		pakistani		100	182	33
	Dirigenti/altam. qualif.			100	95	22
	Conversioni studio			200	293	25
TOTALE				10.070	28.886	10.585

Fonte: elab. Veneto Lavoro su dati Direzione regionale del lavoro

Tab. 5.2.1 – Veneto. Fabbisogno di lavoratori extracomunitari per l'anno 2002

	Indeterminato + determinato	Stagionali	TOTALE	Comp. %
Belluno	850	250	1.100	4,6%
Padova	3.500	200	3.700	15,6%
Rovigo	850	220	1.070	4,5%
Treviso	-	200	200	0,8%
Venezia	5.100	800	5.900	24,8%
Verona	3.000	5.000	8.000	33,6%
Vicenza	3.680	130	3.810	16,0%
TOTALE	16.980	6.800	23.780	100,0%
Comp. %	71,4%	28,6%	100,0%	

Fonte: elab. Veneto Lavoro su dati forniti dalle parti sociali alla Direzione regionale del lavoro

Tab. 5.2.2 – Veneto. Fabbisogno di lavoratori extracomunitari per l'anno 2003

	Tempo indeterminato	Tempo determinato	Stagionali	TOTALE	Comp. %
Agricoltura	343	174	7.131	7.648	21,3%
Industria	11.935	1.300	0	13.235	36,8%
Artigianato	9.000	3.000	400	12.400	34,5%
Commercio	1.985	-	1.160	3.145	8,7%
Servizi alle famiglie	4.000	-	-	4.000	11,1%
TOTALE	27.263	4.474	8.691	35.954	100,0%
Comp. %	75,8%	12,4%	24,2%	100,0%	

Fonte: elab. Veneto Lavoro su dati forniti dalle parti sociali alla Commissione Regionale di Concertazione tra le Parti Sociali e Direzione regionale del lavoro, novembre 2002

Tab. 5.2.3 – Veneto. Fabbisogno di lavoratori extracomunitari per l'anno 2004

	Tempo indeterminato	Tempo determinato	Stagionali	TOTALE	Comp. %
Agricoltura	451	119	11.469	12.039	38,3%
Industria	8.065	2.000	590	10.655	33,9%
Artigianato	2.000	2.200	300	4.500	14,3%
Turismo e servizi	1.830	450	1.995	4.275	13,6%
TOTALE	12.346	4.769	14.354	31.469	100,0%
Comp. %	39,2%	15,2%	45,6%	100,0%	

Fonte: elab. Veneto Lavoro su dati forniti dalle parti sociali alla Commissione Regionale di Concertazione tra le Parti Sociali e Direzione regionale del lavoro, novembre 2003

Tab. 5.3.1 – Veneto e Italia. Previsioni di assunzioni: totale ed incidenza massima extracomunitari (2004 – 2005)

	Veneto			Italia			Quota Veneto/Italia	
	Max extracom.	Totale	% su totale assunzioni	Max extracom.	Totale	% su totale assunzioni	Max extracom.	Totale
2004								
TOTALE	21.141	64.464	32,8	195.009	673.763	28,9	10,8	9,6
INDUSTRIA	9.222	28.013	32,9	85.833	280.777	30,6	10,7	10,0
Industria in senso stretto	6.679	21.713		50.343	176.540	28,5	13,3	12,3
<i>di cui:</i>								
- industrie alimentari, delle bevande e del tabacco	736	1.697	43,4	5.341	18.587	28,7	13,8	9,1
- industrie tessili, dell'abbigliamento e calzature	787	3.125	25,2	6.235	22.035	28,3	12,6	14,2
- industrie del legno e del mobile	1.037	2.994	34,6	5.213	16.157	32,3	19,9	18,5
- industrie dei metalli	1.386	4.195	33,0	12.632	35.247	35,8	11,0	11,9
- industrie meccaniche e dei mezzi di trasporto	739	3.272	22,6	6.751	28.022	24,1	10,9	11,7
- industrie elettriche, elettron., ottiche e medicali	658	2.029	32,4	3.885	15.178	25,6	16,9	13,4
Costruzioni	2.543	6.300	40,4	35.490	104.237	34,0	7,2	6,0
SERVIZI	11.919	36.451	32,7	109.176	392.986	27,8	10,9	9,3
<i>di cui:</i>								
- commercio al dettaglio	1.005	5.050	19,9	14.334	64.270	22,3	7,0	7,9
- alberghi, ristoranti e servizi turistici	2.474	5.667	43,7	18.059	53.811	33,6	13,7	10,5
- trasporti e attività postali	2.106	4.803	43,8	14.033	42.435	33,1	15,0	11,3
- servizi operativi alle imprese	2.628	4.633	56,7	26.088	50.147	52,0	10,1	9,2
- sanità e servizi sanitari privati	1.172	2.122	55,2	10.948	25.330	43,2	10,7	8,4
CLASSE DIMENSIONALE								
1 - 9 dipendenti	6.891	24.483	28,1	74.977	298.399	25,1	9,2	8,2
10 - 49 dipendenti	4.199	14.042	29,9	39.020	135.452	28,8	10,8	10,4
50 - 249 dipendenti	3.848	4.996	77,0	30.331	86.500	35,1	12,7	5,8
250 dipendenti e oltre	6.203	5.301	117,0	50.681	153.412	33,0	12,2	3,5
2005								
TOTALE	18.020	59.040	30,5	182.890	647.740	28,2	9,9	9,1
INDUSTRIA	7.140	25.760	27,7	70.630	259.720	27,2	10,1	9,9
Industria in senso stretto	5.490	19.710	27,9	44.070	168.870	26,1	12,5	11,7
<i>di cui:</i>								
- industrie alimentari, delle bevande e del tabacco	510	1.650	30,9	5.690	18.810	30,2	9,0	8,8
- industrie tessili, dell'abbigliamento e calzature	820	2.790	29,4	5.750	20.810	27,6	14,3	13,4
- industrie del legno e del mobile	630	2.090	30,1	3.300	13.160	25,1	19,1	15,9
- industrie dei metalli	1.210	3.820	31,7	10.540	33.410	31,5	11,5	11,4
- industrie meccaniche e dei mezzi di trasporto	810	3.440	23,5	6.980	28.670	24,3	11,6	12,0
- industrie elettriche, elettron., ottiche e medicali	480	1.870	25,7	2.850	15.020	19,0	16,8	12,5
Costruzioni	1.650	6.050	27,3	26.560	90.850	29,2	6,2	6,7
SERVIZI	10.880	33.280	32,7	112.260	388.020	28,9	9,7	8,6
<i>di cui:</i>								
- commercio al dettaglio	1.400	5.570	25,1	14.690	67.500	21,8	9,5	8,3
- alberghi, ristoranti e servizi turistici	1.990	5.090	39,1	21.180	59.970	35,3	9,4	8,5
- trasporti e attività postali	1.370	4.300	31,9	11.060	42.370	26,1	12,4	10,1
- servizi operativi alle imprese e alle persone	2.610	4.570	57,1	25.550	52.750	48,4	10,2	8,7
- sanità e servizi sanitari privati	1.350	2.320	58,2	14.200	28.230	50,3	9,5	8,2
CLASSE DIMENSIONALE								
1 - 9 dipendenti	4.570	21.390	21,4	61.750	262.890	23,5	7,4	8,1
10 - 49 dipendenti	4.160	12.790	32,5	34.260	124.110	27,6	12,1	10,3
50 - 249 dipendenti	2.940	9.280	31,7	32.160	99.380	32,4	9,1	9,3
250 dipendenti e oltre	6.360	15.580	40,8	54.740	161.370	33,9	11,6	9,7

Fonte: elab. Veneto Lavoro su dati Unioncamere - Ministero del Lavoro, Sistema Informativo Excelsior 2004 e 2005

Tab. 5.3.2 – Veneto e Italia. Previsioni di assunzioni, dipendenti stagionali, totale ed extracomunitari (minimo) (2003 – 2004)

	Classe dimensionale				Totale
	1-9	10-49	50-249	250 e oltre	
TOTALE					
- VENETO					
2003	9.264	10.718	2.797	13.781	36.560
2004	10.353	4.982	5.266	14.002	34.603
- ITALIA					
2003	111.435	81.595	28.531	93.501	315.062
2004	123.928	34.795	35.006	92.671	286.400
EXTRACOMUNITARI					
- VENETO					
2003	740	1.109	714	641	3.204
2004	2.180	437	609	969	4.195
- ITALIA					
2003	8.130	5.105	4.277	4.231	21.743
2004	15.198	2.694	2.973	5.153	26.018
Quota extracomunitari su totale					
- VENETO					
2003	8,0%	10,3%	25,5%	4,7%	8,8%
2004	21,1%	8,8%	11,6%	6,9%	12,1%
- ITALIA					
2003	7,3%	6,3%	15,0%	4,5%	6,9%
2004	12,3%	7,7%	8,5%	5,6%	9,1%

Fonte: elab. Veneto Lavoro su dati Unioncamere - Ministero del Lavoro, Sistema Informativo Excelsior 2004

6. LA REGOLARIZZAZIONE

6.1. Le domande di regolarizzazione

- l'ultima regolarizzazione (avviata nel 2002 e conclusa nel 2003) ha avuto un impatto di assoluto rilievo sulle dimensioni della popolazione extracomunitaria sia presente sia attiva nel mercato del lavoro in Italia ed in Veneto. E' calcolabile un'incidenza di regolarizzati sui permessi di soggiorno pre-esistenti attorno al 42% per il Veneto e al 53% per l'Italia (**tab. 6.1.1**);
- in Veneto sono state presentate oltre 61.000 domande¹, il 92% delle quali è stato accolto (**tab. 6.1.2**);
- il 61% delle domande è stato presentato da aziende per lavoro subordinato mentre il restante 39% è stato presentato da famiglie per lavoro di assistenza o di collaborazione domestica; rispetto al Veneto, in Italia ha pesato di meno la domanda delle aziende e di più quella espressa dalle famiglie (**tab. 6.1.3**);
- circa 35.000 domande presentate riguardavano maschi, 26.000 femmine; per le donne i Paesi di provenienza risultano soprattutto quelli dei Paesi dell'Est con una fortissima rilevanza di Ucraina (oltre 6.000), Moldavia (6.000) e Romania (5.500); per i maschi, invece, le provenienze sono più diversificate, con un ruolo rilevante, oltre che dei rumeni (8.700), anche di marocchini (4.600), albanesi (2.600), serbo-montenegrini (2.400), moldavi e cinesi (oltre 2.000) (**tab. 6.1.4**);
- per quanto riguarda il tipo di lavoro: nell'assistenza sono impiegate soprattutto ucraine e moldave; nel lavoro domestico moldave, ucraine e rumene; nel lavoro subordinato rumeni, marocchini, albanesi, serbo-montenegrini, cinesi (**tab. 6.1.5**);
- l'età mediana è particolarmente alta per le donne impiegate nell'assistenza (sia per ucraine che per moldave è over 40) ed anche nel lavoro domestico, mentre tende ad essere attorno ai 30 anni per il lavoro subordinato (**tab. 6.1.6**);
- quasi il 15% delle domande (9.103 su 61.191) risulta presentato da datori di lavoro stranieri, soprattutto cinesi e serbo-montenegrini; in Italia l'incidenza delle domande presentate dai datori di lavoro stranieri è nettamente inferiore, pari al 10,6% (**tab. 6.1.7**);
- le domande di lavoro subordinato prevedono soprattutto le mansioni di operaio (quasi 20.000) e di muratore-manovale (7.000); di qualche rilievo è pure la domanda di addetti ai servizi di magazzinaggio e alla ristorazione (**tab. 6.1.8**);
- per tutte le nazionalità la domanda di operai è quella prevalente; nel caso dei cinesi rilevante è la domanda di utilizzo per lavori di sartoria e di confezioni (**tab. 6.1.9**).

6.2. I percorsi dei regolarizzati

- un recente approfondimento dell'Osservatorio sul mercato del lavoro di Veneto Lavoro² (al quale peraltro si rimanda per ulteriori approfondimenti), sulla scia di studi condotti in precedenza³, ha indagato i percorsi lavorativi degli occupati extracomunitari regolarizzati nel 2002. Attraverso l'analisi degli archivi amministrativi dei Centri per l'impiego del Veneto è stato ricostruito un insieme composto da 9.826 lavoratori regolarizzati, di cui

¹ Nelle tabelle di seguito presentate, il totale delle domande di regolarizzazione può subire delle variazioni in relazione sia alle informazioni disponibili (casi di *missing* per alcune specifiche variabili) sia alla variabile considerata per "regionalizzare" l'informazione: può trattarsi del luogo in cui la domanda è stata presentata o del domicilio del lavoratore candidato alla regolarizzazione o della residenza del datore di lavoro.

² Cfr. Bertazzon L., Rasera M. (2005).

³ Cfr. il saggio di Anastasia B., Bragato S. e Rasera M. (2004).

8.734 da aziende e 1.092 da famiglie (**fig. 6.2.1**). Alla fine del 2004, dunque a due anni di distanza dalla regolarizzazione, è possibile evidenziare che:

- il 59% degli extracomunitari regolarizzati risulta occupato, in quasi la metà dei casi ancora con il rapporto di lavoro che originariamente ha consentito la regolarizzazione;
- il 4% (396 soggetti) è iscritto come disoccupato/disponibile ai Centri per l'Impiego (in 136 casi si tratta di soggetti in tale situazione da oltre 12 mesi);
- per il restante 37%, non più occupato e nemmeno disoccupato registrato in regione, si osserva che comunque, in oltre la metà dei casi, ha lavorato nel corso del 2004.

6.3. Permessi di regolarizzazione

- secondo le stime diffuse dall'Istat⁴ i permessi di regolarizzazione concessi in base alle leggi 189/2002 (provvedimento di regolarizzazione nel lavoro domestico e nell'assistenza domiciliare) e 222/2002 (riguardante la regolarizzazione di lavoratori subordinati) sono stati in Italia circa 650.000. I permessi rilasciati in Veneto sono stati circa 58.300 (pari al 9% del totale nazionale), il 57% ad uomini ed il 43% a donne. Con riferimento alla distribuzione territoriale, gli effetti della regolarizzazione hanno inciso in maniera significativa soprattutto nelle province di Padova (12.500 permessi rilasciati), Verona (11.800), Treviso (11.100) e Vicenza (10.500).

⁴ Cfr. Istat (2005e)

Tab. 6.1.1 – Veneto e Italia. Incidenza delle regolarizzazioni

	Legge 34/1986	Legge 39/90	Decreto Legge 489/95	D.p.c.m. 16/10/1998	Leggi 189/2002 e 222/2002
A. REGOLARIZZATI					
Veneto	5.229	11.347	19.855	15.528	58.316
Italia	100.114	208.972	242.457	215.673	646.829
B. PERMESSI DI SOGGIORNO (Cittadini non Ue)					
<i>Data</i>		<i>31.12.1989</i>	<i>31.12.1995</i>	<i>31.12.1998</i>	<i>31.12.2001</i>
Veneto		20.333	50.721	89.274	133.215
Italia		490.388	606.974	948.692	1.212.554
C. REGOLARIZZATI PER 100 PERMESSI DI SOGGIORNO REGOLARI (A/B)					
Veneto		55,8	39,1	17,4	43,8
Italia		42,6	39,9	22,7	53,3

Fonti: elab. Veneto Lavoro su Carfagna ("Le regolarizzazioni tra il 1986 e il 1998") in Caritas (2002), Ministero dell'Interno ed Istat

Tab. 6.1.2 – Veneto e Italia. Numero di domande di regolarizzazione presentate, accolte, respinte e sospese per provincia (dati al 2 febbraio 2004)

	Istanze presentate (A)	Istanze accolte (B)	% su istanze presentate (B/A)	Istanze respinte o archiviate (C)	% su istanze presentate (C/A)	Procedimenti sospesi per accertamenti (D)	% su istanze presentate (D/A)	Istanze trattate (B+C+D)	% su istanze presentate (B+C+D)/A
Belluno	1.365	1.335	97,8%	30	2,2%	0	0,0%	1.365	100,0%
Padova	13.413	12.408	92,5%	767	5,7%	168	1,3%	13.343	99,5%
Rovigo	1.898	1.649	86,9%	242	12,8%	6	0,3%	1.897	99,9%
Treviso	11.793	10.472	88,8%	467	4,0%	780	6,6%	11.719	99,4%
Venezia	9.471	8.909	94,1%	446	4,7%	94	1,0%	9.449	99,8%
Verona	12.859	11.451	89,1%	641	5,0%	477	3,7%	12.569	97,7%
Vicenza	10.817	10.343	95,6%	474	4,4%	0	0,0%	10.617	98,2%
VENETO	61.616	56.567	91,8%	3.067	5,0%	1.525	2,5%	60.959	98,9%
Italia	705.413	644.083	91,3%	51.216	7,3%	8.595	1,2%	703.894	99,8%

Fonte: elab. Ismu - Veneto Lavoro su dati Ministero dell'Interno

Tab. 6.1.3 – Veneto e Italia. Domande di regolarizzazione per provincia di domicilio del lavoratore e tipo di lavoro

<i>Domande per domicilio del lavoratore</i>	Lavoro in azienda	Lavoro in famiglia	TOTALE	Valori % sul totale		Comp. %	
				Lav. Azienda	Lav. Famiglia	Lav. Azienda	Lav. Famiglia
Belluno	489	881	1.370	35,7%	64,3%	1,3%	3,6%
Padova	7.561	5.692	13.253	57,1%	42,9%	20,1%	23,6%
Rovigo	1.149	969	2.118	54,2%	45,8%	3,1%	4,0%
Treviso	8.056	4.027	12.083	66,7%	33,3%	21,4%	16,7%
Venezia	4.665	4.788	9.453	49,3%	50,7%	12,4%	19,8%
Verona	8.881	3.888	12.769	69,6%	30,4%	23,6%	16,1%
Vicenza	6.829	3.903	10.732	63,6%	36,4%	18,1%	16,2%
VENETO	37.630	24.148	61.778	60,9%	39,1%	100,0%	100,0%
Italia	372.008	329.374	701.382	53,0%	47,0%		

Fonte: elab. Ismu - Veneto Lavoro su dati Ministero dell'Interno

Tab. 6.1.4 – Veneto e Italia. Domande di regolarizzazione per domicilio del lavoratore, genere e cittadinanza

	Veneto			Italia			Quota Veneto/Italia		
	Maschi	Femmine	Totale	Maschi	Femmine	Totale	Maschi	Femmine	Totale
EUROPA	20.897	21.697	42.594	179.444	233.124	412.568	11,6	9,3	10,3
Unione europea	10	7	17	67	89	156	14,9	7,9	10,9
<i>Europa centro-orientale</i>	<i>20.887</i>	<i>21.687</i>	<i>42.574</i>	<i>179.359</i>	<i>233.017</i>	<i>412.376</i>	<i>11,6</i>	<i>9,3</i>	<i>10,3</i>
<i>di cui:</i>									
- Albania	2.583	561	3.144	44.050	10.025	54.075	5,9	5,6	5,8
- Bulgaria	144	100	244	4.309	4.813	9.122	3,3	2,1	2,7
- Jugoslavia (Serbia - Montenegro)	2.413	423	2.836	5.718	1.032	6.750	42,2	41,0	42,0
- Polonia	468	974	1.442	7.414	26.856	34.270	6,3	3,6	4,2
- Romania	8.666	5.435	14.101	78.638	64.325	142.963	11,0	8,4	9,9
- Ucraina	542	6.444	6.986	15.712	90.921	106.633	3,4	7,1	6,6
- Ungheria	56	233	289	364	736	1.100	15,4	31,7	26,3
- Russia	54	370	424	685	6.021	6.706	7,9	6,1	6,3
- Croazia	976	780	1.756	2.333	1.875	4.208	41,8	41,6	41,7
- Bosnia - Erzegovina	1.230	99	1.329	2.441	263	2.704	50,4	37,6	49,1
- Macedonia	1.355	39	1.394	5.502	328	5.830	24,6	11,9	23,9
- Moldavia	2.141	5.907	8.048	8.829	22.273	31.102	24,2	26,5	25,9
- Slovacchia	111	77	188	702	771	1.473	15,8	10,0	12,8
- Bielorussia	4	39	43	140	1.018	1.158	2,9	3,8	3,7
<i>Altri paesi europei</i>	<i>-</i>	<i>3</i>	<i>3</i>	<i>18</i>	<i>18</i>	<i>36</i>	<i>-</i>	<i>16,7</i>	<i>8,3</i>
AFRICA	8.870	1.560	10.430	102.870	16.956	119.826	8,6	9,2	8,7
<i>Africa settentrionale</i>	<i>5.316</i>	<i>626</i>	<i>5.942</i>	<i>77.937</i>	<i>7.715</i>	<i>85.652</i>	<i>6,8</i>	<i>8,1</i>	<i>6,9</i>
<i>di cui:</i>									
- Algeria	202	11	213	5.950	195	6.145	3,4	5,6	3,5
- Egitto	57	2	59	15.781	165	15.946	0,4	1,2	0,4
- Marocco	4.642	600	5.242	46.853	6.893	53.746	9,9	8,7	9,8
- Tunisia	412	13	425	9.139	446	9.585	4,5	2,9	4,4
<i>Africa occidentale</i>	<i>3.417</i>	<i>853</i>	<i>4.270</i>	<i>23.511</i>	<i>7.210</i>	<i>30.721</i>	<i>14,5</i>	<i>11,8</i>	<i>13,9</i>
<i>di cui:</i>									
- Costa d'Avorio	140	43	183	1.403	780	2.183	10,0	5,5	8,4
- Burkina Faso (Alto Volta)	202	5	207	1.653	52	1.705	12,2	9,6	12,1
- Camerun	100	53	153	514	370	884	19,5	14,3	17,3
- Ghana	777	132	909	3.183	689	3.872	24,4	19,2	23,5
- Nigeria	973	507	1.480	2.954	3.856	6.810	32,9	13,1	21,7
- Senegal	1.129	116	1.245	12.845	1.216	14.061	8,8	9,5	8,9
<i>Africa orientale</i>	<i>17</i>	<i>21</i>	<i>38</i>	<i>757</i>	<i>1.505</i>	<i>2.262</i>	<i>2,2</i>	<i>1,4</i>	<i>1,7</i>
<i>Africa centro-meridionale</i>	<i>120</i>	<i>60</i>	<i>180</i>	<i>665</i>	<i>526</i>	<i>1.191</i>	<i>18,0</i>	<i>11,4</i>	<i>15,1</i>
ASIA	4.950	1.655	6.605	71.128	23.897	95.025	7,0	6,9	7,0
<i>di cui:</i>									
- Bangladesh	816	7	823	11.451	69	11.520	7,1	10,1	7,1
- Sri Lanka	632	156	788	6.083	1.476	7.559	10,4	10,6	10,4
- Filippine	137	189	326	4.901	6.858	11.759	2,8	2,8	2,8
- India	899	19	918	13.817	418	14.235	6,5	4,5	6,4
- Pakistan	242	3	245	10.820	74	10.894	2,2	4,1	2,2
- Cina	2.108	1.189	3.297	22.198	13.449	35.647	9,5	8,8	9,2
AMERICA	828	1.257	2.085	25.722	46.781	72.503	3,2	2,7	2,9
<i>America settentrionale</i>	<i>13</i>	<i>15</i>	<i>28</i>	<i>105</i>	<i>179</i>	<i>284</i>	<i>12,4</i>	<i>8,4</i>	<i>9,9</i>
<i>America centro-meridionale</i>	<i>815</i>	<i>1.242</i>	<i>2.057</i>	<i>25.617</i>	<i>46.602</i>	<i>72.219</i>	<i>3,2</i>	<i>2,7</i>	<i>2,8</i>
<i>di cui:</i>									
- Dominicana Rep.	23	86	109	295	958	1.253	7,8	9,0	8,7
- El Salvador	4	9	13	439	957	1.396	0,9	0,9	0,9
- Argentina	84	37	121	814	558	1.372	10,3	6,6	8,8
- Bolivia	12	12	24	641	1.533	2.174	1,9	0,8	1,1
- Brasile	319	339	658	2.171	3.177	5.348	14,7	10,7	12,3
- Colombia	124	225	349	1.451	2.689	4.140	8,5	8,4	8,4
- Ecuador	115	299	414	12.895	23.696	36.591	0,9	1,3	1,1
- Peru'	70	105	175	6.081	11.309	17.390	1,2	0,9	1,0
OCEANIA	6	4	10	43	68	111	14,0	5,9	9,0
TOTALE	35.551	26.173	61.724	379.207	320.826	700.033	9,4	8,2	8,8

Fonte: elab. Ismu - Veneto Lavoro su dati Ministero dell'Interno

Tab. 6.1.5 – Veneto. Domande di regolarizzazione per domicilio del lavoratore in Veneto, genere, cittadinanza e tipo di lavoro

	Lavoro subordinato			Lavoro domestico			Assistenza			TOTALE		
	M	F	T	M	F	T	M	F	T	M	F	T
Romania	8.269	1.426	9.695	238	2.201	2.439	159	1.808	1.967	8.666	5.435	14.101
Moldavia	1.815	418	2.233	177	2.381	2.558	149	3.108	3.257	2.141	5.907	8.048
Ucraina	371	359	730	68	2.281	2.349	103	3.804	3.907	542	6.444	6.986
Marocco	4.439	223	4.662	150	280	430	53	97	150	4.642	600	5.242
Cina	2.025	921	2.946	59	216	275	24	52	76	2.108	1.189	3.297
Albania	2.500	177	2.677	61	256	317	22	128	150	2.583	561	3.144
Jugoslavia (Serbia-Montenegro)	2.376	164	2.540	26	203	229	11	56	67	2.413	423	2.836
Croazia	957	111	1.068	8	242	250	11	427	438	976	780	1.756
Nigeria	807	192	999	128	240	368	38	75	113	973	507	1.480
Polonia	442	131	573	16	342	358	10	501	511	468	974	1.442
Macedonia	1.347	15	1.362	7	14	21	1	10	11	1.355	39	1.394
Bosnia-Erzegovina	1.223	49	1.272	5	34	39	2	16	18	1.230	99	1.329
Senegal	837	32	869	236	66	302	56	18	74	1.129	116	1.245
India	846	7	853	39	9	48	14	3	17	899	19	918
Ghana	549	20	569	185	84	269	43	28	71	777	132	909
Bangladesh	692	3	695	100	2	102	24	2	26	816	7	823
Sri Lanka	305	11	316	258	101	359	69	44	113	632	156	788
Brasile	292	86	378	21	175	196	6	78	84	319	339	658
Altre cittadinanze	2.479	684	3.163	297	1.116	1.413	106	646	752	2.882	2.446	5.328
Totale	32.571	5.029	37.600	2.079	10.243	12.322	901	10.901	11.802	35.551	26.173	61.724
Composizione %												
Romania	25,4	28,4	25,8	11,4	21,5	19,8	17,6	16,6	16,7	24,4	20,8	22,8
Moldavia	5,6	8,3	5,9	8,5	23,2	20,8	16,5	28,5	27,6	6,0	22,6	13,0
Ucraina	1,1	7,1	1,9	3,3	22,3	19,1	11,4	34,9	33,1	1,5	24,6	11,3
Marocco	13,6	4,4	12,4	7,2	2,7	3,5	5,9	0,9	1,3	13,1	2,3	8,5
Cina	6,2	18,3	7,8	2,8	2,1	2,2	2,7	0,5	0,6	5,9	4,5	5,3
Albania	7,7	3,5	7,1	2,9	2,5	2,6	2,4	1,2	1,3	7,3	2,1	5,1
Jugoslavia (Serbia-Montenegro)	7,3	3,3	6,8	1,3	2,0	1,9	1,2	0,5	0,6	6,8	1,6	4,6
Croazia	2,9	2,2	2,8	0,4	2,4	2,0	1,2	3,9	3,7	2,7	3,0	2,8
Nigeria	2,5	3,8	2,7	6,2	2,3	3,0	4,2	0,7	1,0	2,7	1,9	2,4
Polonia	1,4	2,6	1,5	0,8	3,3	2,9	1,1	4,6	4,3	1,3	3,7	2,3
Macedonia	4,1	0,3	3,6	0,3	0,1	0,2	0,1	0,1	0,1	3,8	0,1	2,3
Bosnia-Erzegovina	3,8	1,0	3,4	0,2	0,3	0,3	0,2	0,1	0,2	3,5	0,4	2,2
Senegal	2,6	0,6	2,3	11,4	0,6	2,5	6,2	0,2	0,6	3,2	0,4	2,0
India	2,6	0,1	2,3	1,9	0,1	0,4	1,6	0,0	0,1	2,5	0,1	1,5
Ghana	1,7	0,4	1,5	8,9	0,8	2,2	4,8	0,3	0,6	2,2	0,5	1,5
Bangladesh	2,1	0,1	1,8	4,8	0,0	0,8	2,7	0,0	0,2	2,3	0,0	1,3
Sri Lanka	0,9	0,2	0,8	12,4	1,0	2,9	7,7	0,4	1,0	1,8	0,6	1,3
Brasile	0,9	1,7	1,0	1,0	1,7	1,6	0,7	0,7	0,7	0,9	1,3	1,1
Altre cittadinanze	7,6	13,6	8,4	14,3	10,9	11,5	11,8	5,9	6,4	8,1	9,3	8,6
Totale	100,0	100,0	100,0	100,0	100,0	100,0	100,0	100,0	100,0	100,0	100,0	100,0

Fonte: elab. Ismu - Veneto Lavoro su dati Ministero dell'Interno

Tab. 6.1.6 – Veneto. Domande di regolarizzazione per genere, età, tipo di contratto sottoscritto e prime dieci cittadinanze di appartenenza del lavoratore

Maschi		Femmine		TOTALE	
Età mediana		Età mediana		Età mediana	
LAVORO SUBORDINATO					
Romania	28,5	Romania	26,6	Romania	28,2
Marocco	27,5	Cina	29,0	Marocco	27,5
Albania	25,8	Moldavia	32,1	Cina	28,9
Jugoslavia	28,7	Ucraina	36,5	Albania	25,9
Cina	28,9	Marocco	27,5	Jugoslavia	28,7
Moldavia	29,5	Nigeria	25,6	Moldavia	31,1
Macedonia	28,2	Albania	27,3	Macedonia	28,2
Bosnia-E.	31,3	Ungheria	25,4	Bosnia-E.	31,2
Croazia	34,6	Jugoslavia	28,7	Croazia	34,3
India	27,4	Polonia	27,7	Nigeria	27,4
LAVORO DOMESTICO					
Sri Lanka	31,5	Moldavia	36,8	Moldavia	36,5
Romania	28,9	Ucraina	43,0	Romania	30,4
Senegal	30,5	Romania	30,5	Ucraina	42,8
Ghana	28,4	Polonia	40,3	Marocco	28,4
Moldavia	32,1	Marocco	28,9	Nigeria	25,7
Marocco	27,7	Albania	30,4	Sri Lanka	31,5
Nigeria	27,0	Croazia	46,6	Polonia	38,4
Bangladesh	23,6	Nigeria	24,0	Albania	28,6
Filippine	31,9	Cina	32,3	Senegal	30,9
Ucraina	32,6	Jugoslavia	30,6	Cina	31,9
ASSISTENZA					
Romania	31,5	Ucraina	44,7	Ucraina	44,6
Moldavia	35,8	Moldavia	40,3	Moldavia	40,2
Ucraina	38,6	Romania	32,9	Romania	32,8
Sri Lanka	28,9	Polonia	44,1	Polonia	44,0
Senegal	31,3	Croazia	52,0	Croazia	51,9
Marocco	28,1	Russia	44,6	Russia	44,5
Ghana	31,8	Albania	30,5	Albania	30,7
Nigeria	26,3	Ecuador	31,9	Marocco	31,0
Cina	32,1	Marocco	32,4	Ecuador	31,6
Bangladesh	25,8	Brasile	28,8	Nigeria	25,3
TOTALE					
Romania	28,5	Ucraina	43,8	Romania	28,7
Marocco	27,5	Moldavia	37,7	Moldavia	36,0
Albania	25,8	Romania	28,9	Ucraina	43,3
Jugoslavia	28,7	Cina	30,5	Marocco	27,6
Moldavia	31,3	Polonia	41,4	Cina	30,1
Cina	28,9	Croazia	47,9	Albania	26,4
Macedonia	28,2	Marocco	28,6	Jugoslavia	28,8
Bosnia-E.	31,3	Albania	28,6	Croazia	40,6
Senegal	30,4	Nigeria	25,3	Nigeria	26,8
Croazia	34,7	Jugoslavia	30,5	Polonia	37,4

Fonte: elab. Ismu - Veneto Lavoro su dati Ministero dell'Interno

Tab. 6.1.7 – Veneto e Italia. Domande di regolarizzazione per residenza del datore di lavoro, genere, cittadinanza e tipo di lavoro offerto

	Lavoro subordinato			Lavoro domestico			Assistenza			TOTALE		
	Maschi	Femmine	Totale	Maschi	Femmine	Totale	Maschi	Femmine	Totale	Maschi	Femmine	Totale
VENETO												
<i>Italia</i>	25.506	3.987	29.493	6.040	4.964	11.004	5.733	5.858	11.591	37.279	14.809	52.088
STRANIERI	6.332	1.164	7.496	1.077	257	1.334	214	59	273	7.623	1.480	9.103
<i>di cui:</i>												
Cina	1.360	781	2.141	91	59	150	17	10	27	1.468	850	2.318
Jugoslavia (Serbia-Montenegro)	952	58	1.010	52	14	66	6	2	8	1.010	74	1.084
Marocco	828	26	854	68	12	80	11	4	15	907	42	949
Macedonia	783	3	786	8	1	9	1	0	1	792	4	796
Romania	403	45	448	66	34	100	21	14	35	490	93	583
Albania	500	13	513	40	11	51	8	5	13	548	29	577
Bosnia-Erzegovina	338	3	341	9	1	10	0	1	1	347	5	352
Nigeria	185	33	218	78	17	95	19	3	22	282	53	335
Ghana	15	9	24	217	16	233	46	5	51	278	30	308
Senegal	63	2	65	177	5	182	39	0	39	279	7	286
Tunisia	206	0	206	5	1	6	2	0	2	213	1	214
Sri Lanka	44	3	47	85	5	90	8	1	9	137	9	146
Croazia	126	5	131	6	5	11	1	0	1	133	10	143
Bangladesh	59	6	65	27	0	27	5	0	5	91	6	97
Costa d'Avorio	52	23	75	15	3	18	2	1	3	69	27	96
<i>Altri Paesi</i>	418	154	572	133	73	206	28	13	41	579	240	819
TOTALE	31.838	5.151	36.989	7.117	5.221	12.338	5.947	5.917	11.864	44.902	16.289	61.191
ITALIA												
<i>Italia</i>	260.362	47.861	308.223	94.905	85.219	180.124	66.379	72.119	138.498	421.646	205.199	626.845
STRANIERI	52.803	10.982	63.785	6.134	2.904	9.038	1.100	614	1.714	60.037	14.500	74.537
<i>di cui:</i>												
Cina	14.065	7.315	21.380	728	610	1.338	125	91	216	14.918	8.016	22.934
Jugoslavia (Serbia-Montenegro)	1.517	116	1.633	125	46	171	13	5	18	1.655	167	1.822
Marocco	5.137	198	5.335	419	101	520	70	29	99	5.626	328	5.954
Macedonia	1.653	21	1.674	63	5	68	8	1	9	1.724	27	1.751
Romania	3.356	493	3.849	387	234	621	91	56	147	3.834	783	4.617
Albania	4.562	135	4.697	311	83	394	67	31	98	4.940	249	5.189
Bosnia-Erzegovina	701	11	712	24	4	28	3	3	6	728	18	746
Nigeria	641	213	854	238	95	333	56	18	74	935	326	1.261
Ghana	96	19	115	429	53	482	81	10	91	606	82	688
Senegal	948	18	966	1.130	51	1.181	173	2	175	2.251	71	2.322
Tunisia	2.374	58	2.432	85	9	94	10	1	11	2.469	68	2.537
Sri Lanka	355	17	372	200	18	218	14	1	15	569	36	605
Croazia	426	39	465	21	14	35	3	3	6	450	56	506
Bangladesh	1.232	83	1.315	124	7	131	15	1	16	1.371	91	1.462
Costa d'Avorio	450	54	504	80	22	102	9	3	12	539	79	618
<i>Altri Paesi</i>	15.290	2.192	17.482	1.770	1.552	3.322	362	359	721	17.422	4.103	21.525
TOTALE	313.165	58.843	372.008	101.039	88.123	189.162	67.479	72.733	140.212	481.683	219.699	701.382
Quota Veneto/Italia												
<i>Italia</i>	9,8	8,3	9,6	6,4	5,8	6,1	8,6	8,1	8,4	8,8	7,2	8,3
STRANIERI	12,0	10,6	11,8	17,6	8,8	14,8	19,5	9,6	15,9	12,7	10,2	12,2
<i>di cui:</i>												
Cina	9,7	10,7	10,0	12,5	9,7	11,2	13,6	11,0	12,5	9,8	10,6	10,1
Jugoslavia (Serbia-Montenegro)	62,8	50,0	61,8	41,6	30,4	38,6	46,2	40,0	44,4	61,0	44,3	59,5
Marocco	16,1	13,1	16,0	16,2	11,9	15,4	15,7	13,8	15,2	16,1	12,8	15,9
Macedonia	47,4	14,3	47,0	12,7	20,0	13,2	12,5	-	11,1	45,9	14,8	45,5
Romania	12,0	9,1	11,6	17,1	14,5	16,1	23,1	25,0	23,8	12,8	11,9	12,6
Albania	11,0	9,6	10,9	12,9	13,3	12,9	11,9	16,1	13,3	11,1	11,6	11,1
Bosnia-Erzegovina	48,2	27,3	47,9	37,5	25,0	35,7	-	33,3	16,7	47,7	27,8	47,2
Nigeria	28,9	15,5	25,5	32,8	17,9	28,5	33,9	16,7	29,7	30,2	16,3	26,6
Ghana	15,6	47,4	20,9	50,6	30,2	48,3	56,8	50,0	56,0	45,9	36,6	44,8
Senegal	6,6	11,1	6,7	15,7	9,8	15,4	22,5	-	22,3	12,4	9,9	12,3
Tunisia	8,7	-	8,5	5,9	11,1	6,4	20,0	-	18,2	8,6	1,5	8,4
Sri Lanka	12,4	17,6	12,6	42,5	27,8	41,3	57,1	100,0	60,0	24,1	25,0	24,1
Croazia	29,6	12,8	28,2	28,6	35,7	31,4	33,3	-	16,7	29,6	17,9	28,3
Bangladesh	4,8	7,2	4,9	21,8	-	20,6	33,3	-	31,3	6,6	6,6	6,6
Costa d'Avorio	11,6	42,6	14,9	18,8	13,6	17,6	22,2	33,3	25,0	12,8	34,2	15,5
<i>Altri Paesi</i>	2,7	7,0	3,3	7,5	4,7	6,2	7,7	3,6	5,7	3,3	5,8	3,8
TOTALE	10,2	8,8	9,9	7,0	5,9	6,5	8,8	8,1	8,5	9,3	7,4	8,7

Fonte: elab. Ismu - Veneto Lavoro su dati Ministero dell'Interno

Tab. 6.1.8 – Veneto e Italia. Domande di regolarizzazione per mansione del lavoro subordinato, per domicilio e genere del lavoratore

	Veneto			Italia		
	Maschi	Femmine	Totale	Maschi	Femmine	Totale
VALORI ASSOLUTI						
Operai	18.126	1.671	19.797	153.415	14.999	168.414
Muratori, manovali	6.913	36	6.949	72.588	579	73.167
Operatori in agricoltura, silvicoltura e zootecnia	803	55	858	22.885	2.014	24.899
Addetti alle pulizie	762	456	1.218	13.387	6.156	19.543
Addetti ai servizi di magazzino/custodia	2.149	204	2.353	15.040	1.188	16.228
Impiegati esecutivi e di concetto	62	129	191	922	1.580	2.502
Addetti alle vendite e pubblicità	520	109	629	5.440	1.653	7.093
Addetti alla ristorazione	1.060	988	2.048	12.703	8.040	20.743
Autisti	665	3	668	4.985	19	5.004
Lavoratori di sartoria, confezioni	778	503	1.281	7.003	4.767	11.770
TOTALE	31.838	4.154	35.992	308.368	40.995	349.363
COMPOSIZIONE %						
Operai	56,9	40,2	55,0	49,8	36,6	48,2
Muratori, manovali	21,7	0,9	19,3	23,5	1,4	20,9
Operatori in agricoltura, silvicoltura e zootecnia	2,5	1,3	2,4	7,4	4,9	7,1
Addetti alle pulizie	2,4	11,0	3,4	4,3	15,0	5,6
Addetti ai servizi di magazzino/custodia	6,7	4,9	6,5	4,9	2,9	4,6
Impiegati esecutivi e di concetto	0,2	3,1	0,5	0,3	3,9	0,7
Addetti alle vendite e pubblicità	1,6	2,6	1,7	1,8	4,0	2,0
Addetti alla ristorazione	3,3	23,8	5,7	4,1	19,6	5,9
Autisti	2,1	0,1	1,9	1,6	0,0	1,4
Lavoratori di sartoria, confezioni	2,4	12,1	3,6	2,3	11,6	3,4
TOTALE	100,0	100,0	100,0	100,0	100,0	100,0

Fonte: elab. Ismu - Veneto Lavoro su dati Ministero dell'Interno

Tab. 6.1.9 – Veneto. Domande di regolarizzazione per genere, cittadinanza e mansione del lavoratore subordinato con domicilio in Veneto (prime 20 cittadinanze)

	Operai	Muratori, manovali	Operatori in agricoltura, silvicoltura	Addetti alle pulizie	Addetti magaz. / custodia	Impiegati esecutivi e di concetto	Addetti alle vendite e pubblicità	Addetti alla ristorazione	Autisti	Lavori di sartoria, confezioni	TOTALE
Romania	5.592	1.816	202	304	469	40	27	454	262	60	9.226
Marocco	2.317	750	325	174	602	11	86	131	27	20	4.443
Cina	1.657	52	17	42	59	1	69	300	-	1.125	3.322
Jugoslavia (Serbia-Mont.)	1.477	874	14	56	44	8	7	65	76	11	2.632
Albania	1.432	786	62	50	86	3	13	107	10	9	2.558
Moldavia	975	406	88	117	191	10	5	98	45	19	1.954
Macedonia	798	612	-	8	14	1	4	9	15	-	1.461
Bosnia - Erzegovina	742	523	2	9	4	1	1	18	13	3	1.316
Croazia	655	162	10	15	15	9	5	60	76	2	1.009
Nigeria	394	126	4	40	157	21	93	5	10	4	854
India	557	54	52	29	58	2	35	35	-	5	827
Senegal	458	115	5	32	124	3	29	9	2	6	783
Bnagladesh	269	31	13	30	112	-	68	115	-	2	640
Polonia	337	56	6	21	7	9	5	44	30	1	516
Ghana	390	28	1	30	45	-	9	3	2	-	508
Ucraina	265	80	8	41	23	2	6	64	5	4	498
Tunisia	183	161	4	14	15	1	11	12	4	-	405
Brasile	145	89	9	19	12	4	2	52	2	-	334
Sri Lanka	99	10	3	41	35	-	5	96	10	-	299
Algeria	60	29	1	16	67	-	13	6	2	-	194
TOTALE	19.797	6.949	858	1.218	2.353	191	629	2.048	668	1.281	35.992

Fonte: elab. Ismu - Veneto Lavoro su dati Ministero dell'Interno

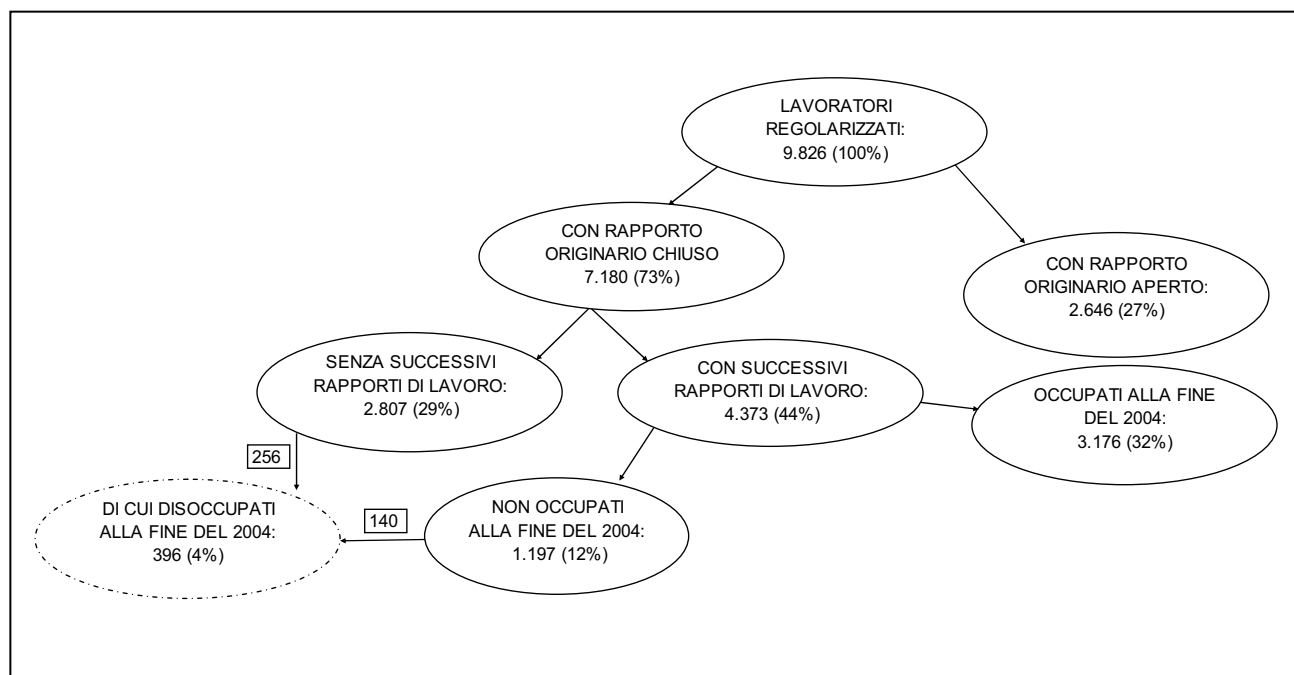
Fig. 6.2.1 – Veneto. I lavoratori regolarizzati e la loro situazione alla fine del 2004

Fonte: elab. Veneto lavoro su dati Silrv-Giove 2005

Tab. 6.3.1 – Veneto e Italia. Permessi di regolarizzazione concessi in base alle leggi 189/2002 e 222/2002 per sesso e provincia

	Maschi	Femmine	TOTALE
Verona	7.970	3.893	11.863
Vicenza	6.461	4.071	10.532
Belluno	408	920	1.328
Treviso	6.799	4.367	11.166
Venezia	4.255	4.813	9.068
Padova	6.701	5.822	12.523
Rovigo	826	1.010	1.836
VENETO	33.420	24.896	58.316
Italia	347.720	299.109	646.829

Fonte: elab. Veneto Lavoro su dati Istat - Ministero dell'Interno

7. IMMIGRATI NEL MERCATO DEL LAVORO: IL QUADRO COMPLESSIVO. CONFRONTO ITALIA – VENETO

Disporre di misure dello stock di forza lavoro extracomunitaria regolarmente attiva (occupata o disoccupata) è assai rilevante, anche per poter valutare l'impatto, sull'ampliamento dell'offerta interna di lavoro regolare, delle politiche relative alla gestione degli ingressi per lavoro di cittadini extracomunitari.

A tal fine occorre utilizzare e incrociare informazioni ricavate da una pluralità di fonti amministrative: Ministero degli interni, Ministero degli Esteri, Inps, Ministero del lavoro, Amministrazioni provinciali e Centri per l'impiego. Comporre in tal modo un quadro statistico coerente e convincente è peraltro operazione complessa per diverse ragioni:

- le fonti in oggetto sono prioritariamente "attrezzate" per gestire/rilevare i flussi (Ministero dell'interno, Ministero del lavoro); il passaggio a valutazioni di stock è reso problematico soprattutto dalle incertezze nella rilevazione delle "uscite" (ritorni in patria, spostamenti nel territorio o verso altri Paesi dell'Unione europea, conclusione di rapporti di lavoro, scadenza di permessi di soggiorno etc.);
- carenza di precisione nella definizione/classificazione dei fenomeni indagati;
- gli extracomunitari sono una popolazione particolarmente "mobile": ciò rafforza la problematicità del processo di derivazione degli stock dai flussi;
- il dimensionamento di uno stock implica il riferimento puntuale ad una data precisa ed univoca; diverse delle stime disponibili, invece, per ragioni intrinseche alla costruzione della fonte e al conseguente trattamento statistico delle informazioni raccolte, si basano su conteggi che assumono, come momento di osservazione, non una data precisa ma intervalli temporali estesi (es. "soggetti per i quali nell'ultimo mese o nell'ultimo anno è stato versato almeno un contributo").

Di seguito, verifichiamo criticamente lo "stato dell'arte" nella valutazione della consistenza delle forze di lavoro extracomunitarie in Italia e in Veneto, sintetizzando anche le informazioni esposte nei capitoli precedenti di questo "Dossier".

7.1. Il quadro conoscitivo a livello nazionale

In **tab. 7.1** sono riportati i pezzi principali del *puzzle statistico* da raccordare nonché le stime più recenti disponibili con riferimento all'Italia.

I dati sugli aggregati cruciali sono i seguenti:

- a. *popolazione e forze di lavoro al 31.12.2004*: gli extracomunitari¹ residenti in Italia al 31.12.2004 risultavano 2,2 ml. (su 2,4 ml. di stranieri); una stima dei presenti deve includere anche i regolari non residenti (in attesa di registrazione all'anagrafe o, in quanto stagionali, non interessati) e gli irregolari: secondo stime Ismu il totale degli stranieri presenti in Italia al 1 luglio 2005 si aggirava intorno a 3,3/3,4 ml. includendo circa 550.000 irregolari. Per quanto riguarda i permessi di soggiorno, l'ultimo dato disponibile è riferito al 31.12.2003 ed è pari a quasi 2,1 ml. di cittadini extracomunitari (tra questi è inclusa una piccola quota, tra il 3 ed il 4%, di minori²). Poiché oltre il 95% circa dei permessi di soggiorno risulta esplicitamente finalizzato (70%) o compatibile (ricongiungimenti familiari ed altri³: oltre il 25%) con l'attività lavorativa, si può stimare che, alla data indicata, le forze di lavoro extracomunitarie regolarmente presenti in Italia *non fossero molto inferiori ai due milioni di unità*. L'incertezza dipende sostanzialmente dall'ipotesi relativa alla quota di ricongiungimenti familiari che si traducono in presenza

¹ Occorre tenere in considerazione che circa il 5-6% degli extracomunitari proviene da Paesi con elevato tenore di vita (Stati Uniti, Canada, Israele, Svizzera, Giappone).

² L'incidenza dei minori al 31.12.2003 era pari, per gli extracomunitari, al 3,4% dei permessi di soggiorno (70.340 su un totale di 2.079.373). Sul totale dei residenti stranieri, i minori di 18 anni incidono mediamente per circa il 20%.

³ Tra cui studio e asilo politico.

effettiva sul mercato del lavoro⁴. In definitiva, se gli immigrati regolarmente soggiornanti sono pure regolarmente presenti sul mercato del lavoro, dovremmo rilevare, dalle fonti specifiche, una quantificazione delle forze di lavoro (regolari) extracomunitarie prossima al valore indicato. Vale la pena ricordare che secondo le rilevazioni **Ismu** (2006) il tasso di attività degli stranieri ultraquattordicenni è stimabile in circa l'85% dei presenti totali. Le forze di lavoro extracomunitarie attualmente attive in Italia dovrebbero pertanto collocarsi ben oltre i 2 milioni.

- b. *occupazione*: si dispone di diversi input informativi – su cui sono stati costruiti diversi tentativi di stima – a proposito dell'occupazione extracomunitaria regolare o anche totale (inclusa quindi quella irregolare):
1. le stime condotte in ambito **Istat** per la **contabilità economica nazionale**, declinate in termini di unità di lavoro e largamente appoggiate su dati Inps, hanno ipotizzato con riferimento al 1999 una consistenza totale delle unità di lavoro extracomunitarie pari a 933.000 unità (erano 592.000 nel 1992), con inclusa una quota rilevantissima di lavoro irregolare (60% del lavoro extracomunitario totale, compresi i clandestini, la cui incidenza era stimata pari al 15% degli extracomunitari irregolari); il dato più recente di fonte Istat sugli stranieri irregolari, riferito al 2004, ha ridotto la stima di questo aggregato a 174.000, in crescita rispetto al 2003 (quando erano risultati 150.000) ma in forte diminuzione rispetto al 2002 (quando la stima era di 665.600 unità di lavoro irregolari): in questa dinamica si riflette l'effetto della regolarizzazione avviata nel 2002;
 2. i dati **Istat** del **Censimento 2001** consentono, per quanto riguarda gli stranieri residenti (non inclusi quindi i detentori di brevi permessi di soggiorno per lavorazioni stagionali), di disporre di una buona misura puntuale con cui confrontare le altre stime: si attestava la presenza in Italia di quasi 640.000 stranieri occupati, in larga parte dipendenti (510.000);
 3. **Isae**, lavorando sull'integrazione di diverse fonti, ha stimato per il 2001 uno stock di occupati regolari pari a 700.000 unità, con un peso del 3,2% sull'occupazione totale; prevede inoltre tra il 2004 e il 2005 il superamento del milione di occupati regolari, giungendo ad un peso prossimo al 5% sugli occupati totali;
 4. i dati **Inps**⁵ sono all'origine di gran parte dei tentativi di ricostruzione dell'occupazione regolare dei lavoratori extracomunitari: su di essi si basano le rielaborazioni proposte, a diverse riprese, da Istat, Ismu, dallo stesso Inps nel suo Osservatorio disponibile nel sito dell'Istituto, dalla Caritas. Non sempre è facile capire l'origine della diversità di dati pur usciti dalla medesima fonte. I lavori recenti privilegiano in genere *misure di stock-flusso* (vale a dire tutti coloro che hanno versato almeno un contributo nel corso di un anno, a prescindere dalla durata del rapporto di lavoro) piuttosto che *misure di stock puntuali* (ad una data o come media tra le quantificazioni a diverse date). Per quanto riguarda le misure di stock-flusso i dipendenti extracomunitari censiti nelle banche dati Inps sono cresciuti da 572.000 nel 2000 a quasi un milione nel 2002; ad essi vanno aggiunti circa 40.000 lavoratori autonomi, 370.000 lavoratori domestici e oltre 100.000 lavoratori agricoli:⁶ il totale – non ancora pienamente “recettivo” della regolarizzazione – si aggira su 1,5 milioni di occupati. Per quanto riguarda le misure puntuali, l'Istat - con riferimento ad un aggregato che esclude, oltre che i lavoratori autonomi, anche gli operai agricoli e i

⁴ Sulla base dei risultati di ricerche Ismu, si può stimare che il tasso di attività tra coloro che sono in possesso di permesso di soggiorno per ragioni di famiglia sia attorno al 50% (Blangiardo G.C., 2004, pag. 77).

⁵ Poiché i cittadini extracomunitari trovano impiego essenzialmente nel settore privato, sia dipendente che indipendente, la fonte Inps dovrebbe/potrebbe essere l'archivio principale da utilizzare per quantificare la manodopera straniera occupata regolarmente. All'Inps, inoltre, il dl 286/25.7.1998 (legge Turco-Napolitano) ha affidato (art. 12, comma 7) - senza che su questo punto la “Bossi-Fini” (l. 189/30.7.2002) introducesse modifiche - il compito di costruire l'anagrafe dei lavoratori extracomunitari. I risultati di ricerca finora raggiunti sono al contempo preoccupanti e insoddisfacenti (Inps, 2000; Brambilla A., 2000); per una disamina dei problemi di ricostruzione dello stock di extracomunitari a partire da Inps cfr. Bragato S. et al. 2002; Villosio C., 2002; sulla medesima problematica cfr. pure Anastasia B. (2003a e 2003b).

⁶ Ci può essere sovrapposizione tra questi aggregati nel caso in cui, ad es., lo stesso lavoratore nel medesimo anno è stato contribuente sia del fondo lavoratori dipendenti sia del fondo lavoratori domestici.

lavoratori domestici – indica una crescita da 235.000 occupati medi nel 2000 a 580.000 nel 2003. La distanza tra le valutazioni di stock e quelle di stock-flusso, anche a parità di universo considerato, risulta consistente;

5. **Inail:** per il 15.2.2006 indica in quasi 1,2 ml. di unità gli assicurati attivi a partire dalle comunicazioni effettuate dopo l'avvio del "contatore" (16.3.2000: questo stock non comprenderebbe quindi i rapporti di lavoro ancora aperti e iniziati prima di questa data): è una quantificazione interessante che, al confronto con il dato di fine 2002 (514.296), mette in luce la rilevanza della regolarizzazione e della crescita negli ultimi anni;
 6. **Infocamere:** stima in circa 188.000, a metà 2005, i soggetti titolari di impresa nati all'estero (si può ipotizzare che circa il 70% di questi siano cittadini extracomunitari) e in 286.000 i detentori di cariche imprenditoriali in senso ampio (soci etc.);
- c. *disoccupazione:* per calcolare la consistenza delle forze di lavoro occorre integrare i dati sulla domanda di lavoro (occupazione) con quelli sulle persone in cerca di occupazione (offerta inevasa). Due sono a questo riguardo le fonti disponibili, ambedue - per motivi diversi⁷ - da assumere solo come indizi: gli iscritti al collocamento, che a fine 2000 venivano stimati in 261.800 (e per i quali non si dispone di alcun aggiornamento) e i permessi di soggiorno concessi per ricerca di lavoro, pari a poco più di 80.000 a fine 2003.

7.2. Il quadro conoscitivo a livello veneto

Tracciare a livello regionale veneto un quadro informativo analogo a quello italiano è ancora più complesso, perché occorre tener conto, oltre che dei problemi già considerati, anche dei consistenti movimenti interregionali della popolazione extracomunitaria. In effetti gli aggregati di riferimento (residenti, presenti con permesso di soggiorno, occupati) sono tra loro più difficilmente raffrontabili.⁸

Allineiamo comunque i dati disponibili (**tab. 7.2**):

- a. *popolazione di riferimento:* il dato più recente disponibile (31.12.2004) sulla popolazione residente riporta un totale di cittadini extracomunitari pari a 273.000 unità. Tenendo conto dei regolari non residente e degli irregolari, ipotizzando per il Veneto una composizione analoga a quella lombarda, si può stimare, per la metà del 2005, una popolazione presente attorno alle 330.000 unità. (Per quanto riguarda i permessi di soggiorno, l'ultimo dato disponibile riferito al 31.12.2003 attesta la presenza in Veneto di 216.000 soggiornanti regolari. Aumentando tale cifra di circa il 20% (per tener conto dei minori iscritti nei permessi di soggiorno dei genitori), si ottiene una stima pari a circa 240-250.000 immigrati presenti, coerente anche con il dato sulla popolazione residente, pari a 240.000 unità, sempre a fine 2003). Si possono stimare in circa 220.000 unità le effettive forze di lavoro extracomunitarie (regolari e irregolari) attive in Veneto intorno alla metà del 2005;

⁷ Sui limiti della fonte "disoccupati disponibili secondo i dati dei Centri per l'impiego" vedi par. 4. Sui permessi di soggiorno per ricerca di lavoro, bisogna ricordare che essi possono non corrispondere allo status effettivo di una persona ad un dato momento perché indicano solo la motivazione originaria del permesso di soggiorno in essere, non necessariamente la condizione attuale.

⁸ Una stima accurata della presenza di immigrati implicherebbe ad esempio la verifica della corrispondenza tra provincia (Questura) di rilascio del permesso di soggiorno e presenza sul mercato del lavoro. Nel caso veneto, le forze di lavoro extracomunitarie presenti sono con ogni probabilità maggiori di quelle registrate a seguito della mobilità degli extracomunitari all'interno dell'Italia. Secondo una valutazione di Inps (2000), in Veneto la provincia di lavoro coincide con quella del permesso di soggiorno per il 71% degli extracomunitari; nell'Italia meridionale è esattamente l'inverso: la non coincidenza si verifica nel 72,3% dei casi.

b. *occupati:*

1. il **Censimento Istat** indica un ammontare puntuale di oltre 80.000 stranieri occupati al 2001, di cui più di 70.000 erano i dipendenti;
2. le elaborazioni realizzate da **Veneto Lavoro**,⁹ portano alle seguenti quantificazioni:
 - al 31.12.2003 lo stock di extracomunitari occupati dipendenti in Veneto risultava pari a 114.000 unità, segnando un incremento rispetto alla consistenza registrata alla fine dell'anno precedente (103.000), incremento comunque inferiore a quello intervenuto negli ultimi mesi del 2002 a seguito della regolarizzazione;
 - nel corso del 2003 altri 50.000 extracomunitari sono stati impiegati per periodi più o meno lunghi;
 - in totale sono oltre i 160.000 lavoratori utilizzati nel 2003 nell'ambito del lavoro dipendente (resta escluso solo il lavoro domestico);
 - le stime di Veneto Lavoro per il 2001 sono allineate con i risultati censuari;
3. le elaborazioni realizzate su dati **Inps** hanno portato alle seguenti quantificazioni (misure di stock flusso):¹⁰
 - a. i lavoratori dipendenti nel 2002 sono risultati poco più di 130.000;
 - b. i lavoratori autonomi nel medesimo anno sono risultati 5.000;
 - c. i lavoratori domestici – dato aggiornato al 2003 – risultano oltre 27.000;
 - d. oltre 13.000 risultano i lavoratori agricoli sia nel 2003 che nel 2004;
4. secondo Infocamere, i titolari di imprese venete nati all'estero a metà 2005 risultavano quasi 18.000 (si ricordi che gli effettivi extracomunitari sono stimabili in circa il 70% di questo valore), mentre più di 28.000 erano i soggetti nati all'estero che detenevano qualche carica imprenditoriale;
5. secondo Inail, i rapporti di lavoro attivati dopo il 16 marzo 2000 e ancora aperti al 15 febbraio 2006 risultavano oltre 123.000;

c. *persone in cerca di occupazione:* circa 33.000 risultavano, a settembre 2005, i disoccupati disponibili secondo gli elenchi dei Centri per l'impiego; una quota significativa di questo aggregato (circa 7.000 soggetti) dipendeva peraltro dalle operazioni di "travaso" del 31.12.2001 - realizzate per adattare i "vecchi" 'iscritti al collocamento' alla nuova definizione di disoccupato/disponibile - e quindi configurava situazioni in larga misura da verificare.

⁹ Tale elaborazione è stata condotta sui dati SILR (Sistema informativo lavoro regionale) - Amministrazioni Provinciali del Veneto/Archivi Netlabor. Si tratta di archivi amministrativi che, pur presentando diversi problemi ai fini di un trattamento a scopo conoscitivo delle informazioni in essi inserite, restituiscono, con buona approssimazione, un credibile ordine di grandezza del fenomeno indagato. Esistono infatti, al margine, ragioni (che tendono a bilanciarsi):

- di sottostima: i. assunzioni non inserite; ii. mancata trasmissione da parte dell'Inps delle informazioni relative ai lavoratori domestici; iii. mancato conteggio di eventuali lavoratori extracomunitari presenti continuativamente presso la medesima azienda e quindi assunti prima dell'informatizzazione dei servizi veneti all'impiego avvenuta in gran parte entro il 1995 e il 1996;

- di sovrastima: parziale imputazione delle cessazioni in alcuni Centri per l'impiego.

I dati qui presentati sono ricavati da elaborazioni sul database statistico "Giove", edizione 2005, costruito dall'Osservatorio Veneto sul mercato del lavoro (cfr. per maggiori informazioni il sito www.venetolavoro.it).

¹⁰ Con riferimento al 2000 è stato realizzato, in collaborazione tra Veneto Lavoro e Inps, un approfondito lavoro di confronto con le due banche dati con risultati soddisfacenti: cfr. Accosta et al. (2005).

Osservazioni conclusive

Divergenze delle fonti originarie, imprecisioni nella definizione dell'universo, necessità di rielaborazioni ed integrazioni sono tutti elementi che concorrono a spiegare la difficoltà, tutt'ora presente, a "far tornare i conti" in maniera soddisfacente. Il lavoro di ricerca, in particolare sugli archivi previdenziali¹¹, in questi anni ha comunque segnato avanzamenti importanti, permettendo una migliore comprensione del fenomeno in esame, nelle sue complesse articolazioni. E' indubbiamente ancora necessario un massiccio lavoro sugli archivi per far luce su una tematica che riveste straordinaria delicatezza e rilevanza sociale.

¹¹ Nei casi in cui essi sono stati assunti, prematuramente, come "la" fonte senza sufficiente discussione critica ed integrazione/correzione con altre informazioni, ci si è avventurati a trarre conseguenze assai frettolose. È il caso di Brambilla A. (2000) che, esposti i dati Inps, così conclude: "si può solo evidenziare che su 1.250.000 stranieri presenti nel nostro Paese quelli che versano tasse e contributi, anche se in modo a volte saltuario, sono circa 390.000, quindi circa il 31%, mentre la quasi totalità degli immigrati beneficia dello Stato sociale" (pag. 460). In effetti i dati Inps, combinati con quelli degli iscritti al collocamento, sono sembrati giustificare la tesi che la maggioranza dei cittadini non-Ue presenti regolarmente in Italia e attivi sia irregolarmente utilizzata dal sistema produttivo (per un'estesa discussione critica cfr. Anastasia B., Sestito P., 2005). Le incertezze delle statistiche hanno spesso rischiato di alimentare errori di valutazione in merito al fenomeno migratorio.

Tab. 7.1 – Immigrati e mercato del lavoro. Quadro generale: stime a confronto – Italia (2000 – 2006)

	Fonte	2000	2001	2002	2003	2004	2005	2006
A. LA POPOLAZIONE DI RIFERIMENTO								
Popolazione residente a fine anno: tot. stranieri	Istat (elab. su anagrafi; per il 2001 Censimento)	1.464.589	1.334.889	1.549.373	1.990.159	2.402.157		
Popolazione residente a fine anno: extracomunitari		1.310.764	1.202.822		1.856.614	2.195.505		
Permessi di soggiorno al 31.12.: totale stranieri		1.379.749	1.448.392	1.503.286	2.227.567			
Permessi di soggiorno al 31.12.: extracomunitari	Istat (www.demo.istat.it; per il 2003 dati Ministero dell'Interno-Caritas)	1.233.584	1.302.843	1.352.420	2.079.373			
di cui: per lavoro (tutti i motivi)		837.945	840.966	829.761	1.479.381			
per famiglia		365.894	421.761	477.959	545.300			
Stima popol. straniera regolare presente al 1 luglio 2005	Ismu in Cesareo V. (2005)						2.817.600	
Stima popol. irregolare presente al 1 luglio 2005							539.100	
B. LE FORZE DI LAVORO								
B1. IN CERCA DI OCCUPAZIONE								
Iscritti al collocamento	Osservatorio del mdl, Nota flash, 3-4, 2002	261.800						
Permessi di soggiorno per ricerca di lavoro	Istat (www.demo.istat.it)	82.958	51.815	37.459	83.788			
B2. OCCUPATI								
Istat/contabilità nazionale								
Unità di lavoro irregolari	Istat (2005f)	597.300	665.600	391.700	149.700	174.400		
Istat/Censimento								
Stranieri residenti occupati	Istat (www.istat.it/Censimenti)		636.499					
di cui: dipendenti			510.630					
Isae								
Occupati extracomunitari regolari a fine anno	Isae (2004)		700.000	766.000	873.000			
Inps								
Lavoratori dipendenti (extracomunitari)	Monitoraggio Flussi Migratori e Dossier Srtatistico Immigrazione Caritas/Migrantes in <i>Sistema Previdenza (2005)</i>	572.333	689.434	992.300				
Lavoratori autonomi (extracomunitari)	Monitoraggio Flussi Migratori e Dossier Srtatistico Immigrazione Caritas/Migrantes in <i>Sistema Previdenza (2005)</i>	27.258	33.771	38.945				
Lavoratori domestici (stranieri)	Osservatorio sui lavoratori domestici (www.inps.it)	137.643	143.294	348.968	371.716			
Lavoratori agricoli (extracomunitari)	Osservatorio sulle aziende e gli operai agricoli (www.inps.it)	70.341	77.106	105.685	119.820	104.968		
Istat-Inps (dipendenti extracomunitari)								
Agricoltura (solo impiegati)		501	779	1.157	1.867			
Industria in senso stretto		111.724	134.617	164.960	210.527			
Costruzioni		31.661	39.253	68.019	122.486			
Commercio		13.506	15.775	22.090	38.475			
Alberghi e ristoranti		25.014	29.735	42.075	63.078			
Trasporti		15.522	19.430	27.418	38.045			
Credito e attività professionali		27.260	38.169	52.743	75.546			
Istruzione, sanità, servizi personali		10.695	13.701	19.378	29.839			
Totale		235.883	291.459	397.840	579.863			
Infocamere								
Titolari d'impresa nati all'estero	Infocamere - Cciaa di Padova			124.364	145.411	173.634	188.464*	
Detentori di cariche imprenditoriali nati all'estero		156.316	184.026	211.552	237.117	268.652	286.542*	
Inail (extracomunitari)								
Rapporti di lavoro in essere al 31/12 e al 15/2 per il 2006 (a partire dalle comunicazioni effettuate dal 16/3/2000)	www.inail.it	264.168	346.406	514.296	944.095			1.181.725

* al 30/06/2005

Fonte: elab. Veneto Lavoro

Tab. 7.2 – Immigrati e mercato del lavoro. Quadro generale: stime a confronto – Veneto (2000 – 2006)

	Fonte	2000	2001	2002	2003	2004	2005	2006
A. LA POPOLAZIONE DI RIFERIMENTO								
Popolazione residente a fine anno: tot. stranieri	Istat (elab. su anagrafi; Censimento)	141.160	153.074	183.852	240.434	287.732		
Popolazione residente a fine anno: non Ue		132.536	144.048	173.740	231.675	273.606		
Permessi di soggiorno al 31.12.: totale stranieri	Istat (www.demo.istat.it)	139.104	143.242	153.524	225.994			
Permessi di soggiorno al 31.12: extracomunitari		129.465	134.711	143.877	216.554			
di cui: per lavoro (tutti i motivi)		87.196	88.958	91.186	153.983			
per famiglia		43.112	45.174	52.357	60.169			
Stima popolazione presente (inclusi regolari non residenti ed irregolari)							330.000**	
B. LE FORZE DI LAVORO								
B1. IN CERCA DI OCCUPAZIONE								
Disoccupati disponibili	elab. Veneto lavoro, su dati Amm.ni prov.li - Archivi Netlabor					28.500	33.063*	
Permessi di soggiorno per ricerca di lavoro	Istat (www.demo.istat.it)	5.748	4.183	2.633	5.982			
B2. OCCUPATI								
Istat/ Censimento								
Stranieri residenti occupati	Istat (www.istat.it/Censimenti)		81.497					
di cui: dipendenti			71.103					
Ammni. prov.li - Giove 2005								
Occupati dipendenti extracomunitari al 31.12	elab. Veneto Lavoro	65.420	77.929	103.319	114.109			
Occupati dipendenti extracomunitari: stock-flusso		92.272	111.795	141.566	163.173			
Inps								
Lavoratori dipendenti (extracomunitari)	Monitoraggio Flussi Migratori e Dossier Srtatistico Immigrazione Caritas/Migrantes	83.334	95.754	131.112				
Lavoratori autonomi (extracomunitari)	Monitoraggio Flussi Migratori e Dossier Srtatistico Immigrazione Caritas/Migrantes	3.073	3.999	4.899				
Lavoratori domestici (stranieri)	Osservatorio sui lavoratori domestici (www.inps.it)	6.005	6.437	25.538	27.729			
Lavoratori agricoli (extracomunitari)	Osservatorio sulle aziende e gli operai agricoli (www.inps.it)	7.212	8.475	11.019	13.063	13.590		
Infocamere								
Titolari d'impresa nati all'estero	elab. Cciaa di Padova			10.952	13.188	16.013	17.716**	
Detentori di cariche imprenditoriali nati all'estero		14.859	17.418	20.274	23.100	26.563	28.668**	
Inail								
Rapporti di lavoro in essere al 31/12 (al 15/2 per il 2006) a partire dalle comunicazioni effettuate dal 16/3/2000	www.inail.it	40.317	51.549	68.820	100.261			123.190

* stock al 30 settembre 2005

** al 30 giugno 2005

Fonte: elab. Veneto Lavoro

RIFERIMENTI BIBLIOGRAFICI

A. Analisi e ricerche realizzate da Veneto Lavoro – Osservatorio & Ricerca

- Accosta L., Anastasia B., Gambuzza M., Giovannini M., Maurizio D. (2005), *Un link tra archivi Netlabor e archivi Inps per controllare le misure di stock degli occupati extracomunitari in Veneto*, collana “Iceberg” (www.venetolavoro.it), 4.
- Agenzia per l’impiego del Veneto (a cura di) (1993..1999), *Il mercato del lavoro nel Veneto. Tendenze e politiche*, FrancoAngeli, Milano.
- Anastasia B. (2003), “Slalom tra i numeri. Il caso degli extracomunitari occupati: una stima in 10 mosse”, *Economia e società regionale*, 81.
- Anastasia B. (2003), “Intervento” in Cnel, *Regolazione dei flussi migratori: tra programmazione e precarietà degli interventi*, atti del seminario del 3 dicembre, Documenti, 29.
- Anastasia B. (2004), “Aggregati delicati: divagazioni su alcuni ‘numeri’ fondamentali del mercato del lavoro”, *Economia e società regionale*, 83-84.
- Anastasia B., Bragato S. (2001), «Il lavoro degli extracomunitari: fonti e problematiche statistiche», in Ministero del lavoro e delle politiche sociali, *Monitoraggio delle politiche occupazionali e del lavoro*, Roma, 1/2001.
- Anastasia B., Bragato S. (2004), “L’immigrazione in provincia di Vicenza: l’impatto della “grande regolarizzazione”, in Zucchetti E. (a cura di), *La regolarizzazione degli stranieri. Nuovi attori nel mercato del lavoro italiano*, FrancoAngeli, Milano.
- Anastasia B., Bragato S., Rasera M. (2003), *Il lavoro nero degli immigrati. Una lettura delle divergenze tra regolarità amministrativa della presenza in Italia e regolarità contributiva del lavoro svolto*, relazione presentata al XVIII Convegno nazionale di economia del lavoro, Messina, 25-26 settembre (in corso di pubblicazione) (www.aiel.it)
- Anastasia B., Bragato S., Rasera M. (2004), “Dopo la “grande regolarizzazione” del 2002: percorsi lavorativi degli immigrati e impatto sul mercato del lavoro”, in Barbagli M., Colombo A., Sciortino G. (a cura di), *I sommersi e i sanati. Le regolarizzazioni degli immigrati in Italia*, il Mulino, Bologna.
- Anastasia B., Bragato S., Rasera M. (2006), “La domanda esplicita di nuovi lavoratori extracomunitari nella provincia di Venezia”, in *I tartufi*, 21, febbraio.
- Anastasia B., Disarò M. (2005), “I disoccupati/utenti dei Centri per l’impiego: le tracce della riforma nelle statistiche amministrative”, in Veneto lavoro (2005).
- Anastasia B., Gambuzza M., Maurizio D. (2001), «Caratteristiche della domanda di lavoratori extracomunitari: il caso del Veneto», in Ministero del lavoro e delle politiche sociali, *Monitoraggio delle politiche occupazionali e del lavoro*, Roma, 2/2001.
- Anastasia B., Gambuzza M., Maurizio D., Rasera M. (2001), «Il lavoro degli extracomunitari: il caso del Veneto», in Ministero del lavoro e delle politiche sociali, *Monitoraggio delle politiche occupazionali e del lavoro*, Roma, 1/2001.
- Anastasia B., Gambuzza M., Rasera M. (2001), *Le sorti dei flussi: dimensioni della domanda di lavoro, modalità di ingresso e rischio disoccupazione dei lavoratori extracomunitari in Veneto*, Progetto di ricerca cofinanziato dal Ministero per l’Università e la Ricerca Scientifica e Tecnologica “Occupazione e disoccupazione in Italia: misura e analisi dei componenti”, working paper 37, novembre (www.stat.unipd.it/lavoro2001/produsz_wp.htm)
- Anastasia B., Gambuzza M., Rasera M. (2005), “I lavoratori extracomunitari: dimensionamento e mobilità”, in Contini B., Trivellato U., *Eppur si muove. Dinamiche e persistenze nel mercato del lavoro italiano*, Il Mulino, Bologna.

- Anastasia B., Maurizio D. (2001), *Dopo l'autorizzazione. Percorsi dei lavoratori extracomunitari*, Veneto Lavoro – Osservatorio & Ricerche, Documenti interni, 1.
- Anastasia B., Sestito P. (2005), “Il lavoro degli immigrati e l'economia sommersa”, in Livi Bacci M. (a cura di), *L'incidenza economica dell'immigrazione*, Giappichelli editore, Torino.
- Bertazzon L., Rasera M. (2005), “I lavoratori immigrati dopo la grande regolarizzazione”, in Veneto Lavoro (2005).
- Gambuzza M., Rasera M. (2005), “L'impiego degli ammortizzatori sociali nell'attuale fase congiunturale”, in Veneto lavoro (2005).
- Osservatorio veneto su lavoro nero, elusione ed evasione contributiva (2003), *Attorno al lavoro sommerso in Veneto. Una ricognizione*, www.venetolavoro.it, Venezia, marzo.
- Veneto Lavoro (a cura di) (2000...2005), *Il mercato del lavoro nel Veneto. Tendenze e politiche*, FrancoAngeli, Milano.
- Veneto Lavoro (2002b), *La stima dei flussi di cittadini extracomunitari. Il fabbisogno di lavoratori. Nota per il gruppo tecnico Stato-regione*, Venezia, giugno.
- Veneto Lavoro (2005a), “Tendenze del mercato del lavoro veneto. Aggiornamento al terzo trimestre 2005”, *La Bussola*, Venezia, dicembre.
- Veneto Lavoro (2005b), “I lavoratori dipendenti in Veneto 1998-2003: profili e percorsi. Statistiche sistematiche da *Giove 2005*”, in *I Tartufi*, 20, Venezia, novembre.

B. Ricerche

- Baldassarini A. (2001), “Il lavoro degli stranieri e l'occupazione non regolare nelle nuove stime di contabilità nazionale”, *Studi Emigrazione*, 141, p. 31-52.
- Barbagli M., Colombo A., Sciortino G. (a cura di) (2004), *I sommersi e i sanati. Le regolarizzazioni degli immigrati in Italia*, il Mulino, Bologna.
- Blangiardo G.C. (a cura di) (2004), *L'immigrazione straniera in Lombardia. La terza indagine regionale*, Fondazione Ismu, Milano.
- Blangiardo G.C. (a cura di) (2005), *L'immigrazione straniera in Lombardia. La quarta indagine regionale*, Fondazione Ismu, Milano.
- Bonifazi C., Chiri S. (2001), “Il lavoro degli immigrati in Italia”, *La questione agraria*, 1.
- Brandolini A., Cipolline P., Rosolia A. (2004), *Le condizioni di lavoro degli immigrati in Italia*, Banca d'Italia-Servizio Studi.
- Bragato S. (2004), *Gli esiti della regolarizzazione del 2002 in provincia di Venezia*, Coses – Documenti, 563, Venezia.
- Bragato S., Occari F., Valentini M. (2002), “Problemi di contabilità statistica dei lavoratori extracomunitari”, *Economia e società regionale*, 80.
- Brambilla A. (2000), “Immigrazione: occupazione e sistema pensionistico”, in *Economia italiana*, 2.
- Carfagna M. (2002), “Le regolarizzazioni tra il 1986 e il 1998”, in Caritas/Migrantes (2002).
- Cesareo V. (2005), “Il mercato del lavoro e gli immigrati: a tre anni dalla regolarizzazione”, paper presentato al Convegno Europeo *Pon Sicurezza 2000 2006, Azione di sistema per lo studio dell'immigrazione nel mezzogiorno d'Italia*, Palermo, 18 novembre
- Cnel (2002...2005), *Rapporto sul mercato del lavoro*, Roma.
- Cnel (2004b), *Immigrazione in Italia. Indici di inserimento territoriale. 3° rapporto*, Roma, 21 settembre.

- Colombo A., Sciortino G. (a cura di) (2002), *Stranieri in Italia. Assimilati ed esclusi*, il Mulino, Bologna.
- Coses (a cura di) (2001), *Rapporto finale. La presenza immigrata nelle regioni adriatiche. Il caso del Veneto*, Programma operativo Interreg II C – Intemigra, giugno.
- Giommoni A. (2004), *Il mercato del lavoro delle assistenti familiari immigrate. Gli esiti di una ricerca sul campo*, Coses – Documenti, 562, Venezia.
- Inps (2000), *Migrazioni e previdenza sociale*, dossier realizzato dalla Direzione generale e presentato al convegno internazionale “Migrazioni. Scenari per il XXI secolo”, Roma, 12-14 luglio.
- Inps (2004), *Immigrazione e collaborazione domestica: i dati del cambiamento*, Dicembre, in www.inps.it
- Inps (2005), “Immigrazione: una risorsa da tutelare”, in *Sistema previdenza*, 2/3, Roma.
- Isae (2004), “Contributo degli immigrati extracomunitari alla dinamica dell’occupazione”, in *Rapporto Isae*, luglio, Roma.
- Isfol (2001), “Lavoratori in movimento. La mobilità geografica in Italia e nell’Unione europea” in *Federalismo e politiche del lavoro. Rapporto 2001*, FrancoAngeli, Milano.
- Ismu - Regione Lombardia (a cura di) (2003...2006), *Rapporto 2002...05. Gli immigrati in Lombardia*, Osservatorio regionale per l’integrazione e la multietnicità, Milano.
- Ismu (2005b), *Decimo rapporto sulle migrazioni. 2004*, FrancoAngeli, Milano.
- Italia Lavoro (a cura di) (2005), *Immigrazione in Veneto. Rapporto annuale*, Regione del Veneto, Venezia, febbraio.
- Ministero del lavoro e delle politiche sociali (2001a), *Rapporto di monitoraggio sulle politiche occupazionali e del lavoro*, n. 1, Roma.
- Ministero del lavoro e delle politiche sociali (2001b), *Rapporto di monitoraggio sulle politiche occupazionali e del lavoro*, n. 2, Roma.
- Occari F. (2001), “La stima dei lavoratori extracomunitari nelle imprese artigiane venete sulla base dei dati amministrativi Ebav”, *Osservatorio Ebav. Quaderni statistici*, 1, luglio.
- Ocde (2004), *Tendances des migrations internationales, Rapporto annuale*, EditionsOcde, Bruxelles.
- Osservatorio economico della Provincia di Treviso (2005), *La domanda di lavoro immigrato. Una ricerca sulle richieste alla Direzione provinciale del lavoro di Treviso*, Collana Studi e Ricerche, 7, marzo.
- Reyneri E. (2001), “L’integrazione nell’occupazione dipendente”, in Zincone G. (2001).
- Saraz M. (2002), “Risparmio e apporto contributivo dei lavoratori immigrati”, in *Sistema previdenza*, 209-210.
- Sestito P. (2001), “Immigrati extracomunitari e accesso al lavoro in Italia”, in *Lavoro e relazioni industriali*, 2.
- Sciortino G., Colombo A. (a cura di) (2003), *Stranieri in Italia. Un’immigrazione normale*, il Mulino, Bologna.
- Strozza S., Natale M., Todisco E., Ballacci F. (2002), *La rilevazione delle migrazioni internazionali e la predisposizione di un sistema informativo sugli stranieri*, Presidenza del Consiglio dei Ministri – Commissione per la garanzia dell’informazione statistica, rapporto di ricerca, Roma, novembre.
- Venturini A. (2001), *Le migrazioni e i Paesi sudeuropei. Un’analisi economica*, Utet, Torino.
- Villosio C. (2002), “I lavoratori immigrati”, in Contini B. (a cura di), *Osservatorio sulla mobilità del lavoro in Italia*, Il Mulino, Bologna.

- Zanfrini L. (2001), *Gli immigrati nei mercati del lavoro locali: situazione attuale e prospettive*, mimeo.
- Zanfrini L. (2005), "Domanda di lavoro e immigrazione", in Unioncamere, *Rapporto Excelsior 2005. Alcune tendenze evolutive del mercato del lavoro in Italia*, Roma
- Zincone G. (a cura di) (2001), *Secondo rapporto sull'integrazione degli immigrati in Italia*, Il Mulino, Bologna.
- Zucchetti E. (a cura di) (2005), *La regolarizzazione degli stranieri. Nuovi attori nel mercato del lavoro italiano*, FrancoAngeli, Milano.

C. Materiali statistici

- Albisinni M. (2005), *Gli stranieri e la nuova indagine sulle forze di lavoro*, Istat, paper presentato alla tavola rotonda organizzata da Sinergia a Milano il 14 gennaio 2005 su "Indicatori di inserimento socioprofessionale degli immigrati".
- Camera di Commercio di Padova (2004), "La dinamica dell'imprenditoria extracomunitaria in provincia di Padova al 31.12.2003", in *Rapporti*, 181 (www.pd.camcom.it)
- Camera di Commercio di Padova (2005), "La dinamica dell'imprenditoria extracomunitaria in provincia di Padova nel 2004", in *Rapporti*, 222 (www.pd.camcom.it)
- Camera di Commercio di Padova (2005), *Gli imprenditori extracomunitari in provincia di Padova al 30 giugno 2005*, in *Rapporti*, 242 (www.pd.camcom.it)
- Caritas/Migrantes (2000...2005), *Immigrazione. Dossier statistico*, Idos, Roma.
- Coses, *Osservatorio studi sull'immigrazione della provincia di Venezia*, www.provincia.venezia.it/osiv
- Inail, *Statistiche*, www.inail.it
- Inail (2004), *Rapporto Annuale Regionale 2003. Veneto*, www.inail.it/veneto
- Inail (2005), *Rapporto Annuale Regionale 2004. Veneto*, www.inail.it/veneto
- Inps, *Osservatorio sulle aziende e gli operai agricoli*, www.inps.it
- Inps, *Osservatorio sui lavoratori domestici*, www.inps.it
- Inps (2002), *Dati statistici sul lavoro regolare in Veneto*, Venezia, 25 ottobre 2002.
- Inps (2003), *Rapporto annuale 2002*, Roma (www.inps.it)
- Inps (2004), *Rapporto annuale 2003*, Roma (www.inps.it)
- Inps (2005), *Rapporto annuale 2004*, Roma (www.inps.it)
- Istat (2000), *La presenza straniera in Italia: caratteristiche demografiche*, Informazioni, 29, Roma.
- Istat (2003a), *La misura dell'economia sommersa secondo le statistiche ufficiali. Anno 2000*, 23 settembre (www.istat.it)
- Istat (2003b), *Rapporto annuale. La situazione del Paese nel 2002*, Roma (pp. 222 ss.)
- Istat (2004a), *La presenza straniera in Italia: caratteristiche socio-demografiche. Permessi di soggiorno al 1° gennaio degli anni 2001, 2002, 2003*, Informazioni, 10, Roma.
- Istat (2004b), *La misura dell'occupazione non regolare nelle stime di contabilità nazionale: un'analisi a livello nazionale, regionale e retrospettiva a partire dal 1980. Anni 1980-2002*, Roma, 29 dicembre.
- Istat (2005a), *La popolazione straniera residente in Italia al 1 gennaio 2004*, Statistiche in breve, 24 marzo, Roma.
- Istat (2005b), *Movimento migratorio della popolazione residente, Iscrizioni e cancellazioni anagrafiche - anno 2000*, Annuari, Roma.

- Istat (2005c), *I trasferimenti di residenza. Iscrizioni e cancellazioni anagrafiche nel 2002*, in www.demo.istat.it
- Istat (2005d), *Rapporto annuale. La situazione del Paese nel 2004*, Roma (pp. 203 ss.).
- Istat (2005e), *La popolazione straniera residente in Italia al 1 gennaio 2005*, Statistiche in breve, 27 ottobre, Roma.
- Istat (2005f), *Gli stranieri in Italia: analisi dei dati censuari*, Edizione provvisoria, Roma.
- Istat (2005g), *La misura dell'occupazione non regolare nelle stime di contabilità nazionale. Anni 1980-2004*, Roma, 16 dicembre.
- Ministero dell'Interno (2005), "Acquisto della cittadinanza italiana", in *Compendio delle statistiche ufficiali dell'Amministrazione dell'Interno - anno 2004*, in www.interno.it
- Unioncamere del Veneto (2004), *Il Veneto delle imprese. Evoluzione della struttura produttiva regionale. Rapporto 2004*, Venezia.
- Unioncamere del Veneto (2005), *Il Veneto delle imprese. Evoluzione della struttura produttiva regionale. Rapporto 2005*, Venezia.